

# 広島県緩和ケア支援センター (県立広島病院)

## 平成 29 年度事業報告



広島県

## はじめに

がん患者やその家族は、疼痛等の身体的な苦痛だけでなく、不安や死への恐怖、抑うつなどの精神的苦痛、さらには、仕事や経済的問題などの社会的苦痛を抱えることとなります。緩和ケアは、がんと診断された時から行う、患者が自分らしく生きるために、身体的、精神的な苦痛を和らげるための治療やケアです。

高齢化の進行により、がん患者数が増加していくことが予想される中で、良質ながん医療の提供とあわせて、適切な緩和ケアの提供が、がん対策の重要な課題の一つとなっています。

しかしながら、わが国では、緩和ケアについて、がんの進行した患者さんに対するケアであると誤解している人がいまだに少なくありません。また、がんによる痛みの緩和治療に用いられる医療用麻薬の使用量が、欧米諸国に比べて数分の一程度にとどまるなど、がんと診断された時からがん患者に生じることとなる身体的・精神的な苦痛等に対して、緩和ケアの提供が十分に行われていない状況にあります。

また、緩和ケアは、医師、看護師等の医療従事者が、がんと診断された時から取り組んでいくべきものであり、そのための知識や技術を自ら進んで習得することが必要とされています。そして同時に、がん患者や家族が、希望どおりに、住み慣れた地域の身近な施設や自宅において、安心して緩和ケアを利用できる体制の構築が不可欠です。

このため、広島県では、県内全域における緩和ケア提供体制の構築を支援する中核的な拠点として、平成16年9月に県立広島病院に広島県緩和ケア支援センターを設置し、がん患者を始めとした県民に対する情報提供やがん診療に従事する医療従事者等への知識・技術の習得支援に加えて、地域の緩和ケア体制の充実・強化などに取り組んでいます。

## 広島県の緩和ケアへの取組

広島県では、平成6年から平成11年の5年間にわたり、広島大学、広島県医師会、広島市及び県の4者で構成する「広島県地域保健対策協議会(県地対協)」において、末期医療や在宅緩和ケア等に関する調査・研究が行われ、平成12年3月に「広島県における緩和ケアの推進について」が提言されました。

この提言に基づき、県では「広島県緩和ケア推進会議(平成12年5月)」を設置し、在宅緩和ケアのモデル事業や緩和ケア人材の育成研修に関する広島県独自の施策を実施するとともに、事業の成果を「緩和ケア推進事業報告書(平成15年3月)」としてまとめました。その成果は、各医療圏域において地域緩和ケア推進の中心的役割を果たした「緩和ケア地域連絡協議会」の設置や、現在の「広島県緩和ケア支援センター」における医師、看護師等への研修事業の実施へと結びついています。

この間、平成13年4月には、「緩和ケア支援センター整備検討委員会」を設置し、緩和ケア推進の中核拠点として、県内のモデルとなるべき緩和ケア病棟を有し、地域における在宅を中心とした緩和ケアのシステムづくりを支援する「緩和ケア支援センター」の整備検討に着手しました。

また、緩和ケアの推進は、平成13年9月に策定した、「がん予防等推進計画」において、初めて、広島県におけるがん対策の取組の柱の一つとして位置付けました。平成16年には、「広島県緩和ケア推進方策10ヵ年計画」を策定し、各医療圏域に「緩和ケア地域連絡協議会」を設置しました。

そして、平成16年9月に、県立広島病院内に「広島県緩和ケア支援センター」(以下「緩和ケア支援センター」という。)を整備し、緩和ケア病棟(20床)の運営とともに、情報提供、総合相談、専門研修、地域連携の事業を通じて、がん患者や家族が住み慣れた地域で、在宅や施設での希望に応じた緩和ケアが安心して受けられる全県的な体制の構築を支援しています。

その後、平成19年4月の「がん対策基本法」の施行を受け、平成20年3月、広島県の総合的ながん対策の指針である「広島県がん対策推進計画」、平成21年10月には、行動計画である「アクションプラン」を策定し、「治療の初期段階からの緩和ケアの推進」を、重点的な取組課題の一つとして位置付け、緩和ケア支援センターを中核拠点として、緩和ケアに関する県民の意識啓発や緩和ケア提供体制の充実などに取り組みました。

さらに、平成25年3月に策定した、第2次「広島県がん対策推進計画」では、目指す姿として、『がんと診断された時から、希望する場所で、すべてのがん患者とその家族が、適切な緩和ケアを受けられる体制が整っていること』及び『“がんと共に”自分らしく生きるための地域における療養支援体制ができていくこと』を掲げ、施設緩和ケア及び在宅緩和ケアの充実に向け、地域と連携したより実践的な取組を進めてきました。

その結果、拠点病院の体制整備や緩和ケア病棟等の設置をはじめとした施設緩和ケアの提供体制が整備されてきた一方で、地域における在宅緩和ケアの提供体制については一層の充実・強化が必要であることから、平成30年度からの第3次「広島県がん対策推進計画」においては、今後需要の増加が見込まれる在宅緩和ケアについて、各圏域において地域連携を含めた体制整備など在宅緩和ケア提供体制の構築に、重点的に取り組むこととしています。

なお、緩和ケア支援センターについては、設置から13年余が経過し、緩和ケアを取り巻く環境の変化や緩和ケア支援センターのこれまでの取組により、一定の役割を果たしたものと考え、廃止することになりました。今後は、緩和ケア推進に係る事業を、健康福祉局がん対策課に移管し、引き続き、緩和ケア提供体制構築に向けた取組を推進してまいります。

平成30年3月

広島県健康福祉局 がん対策課

## 県立広島病院長あいさつ

この度、広島県緩和ケア支援センターにおける平成 29 年度事業報告書ができましたのでお知らせ致します。

広島県緩和ケア支援センターは、平成 16 年 9 月 1 日に県立広島病院内に県内の緩和ケアを推進する中核的拠点として緩和ケア支援室と緩和ケア科が開設されました。緩和ケア支援室は緩和ケア支援機能を有し、患者や家族が住み慣れた地域で、在宅や施設での希望に応じた緩和ケアが利用できる全県的な体制構築と、地域の実情に応じた緩和ケア地域ネットワーク作りに取り組んできました。その活動には情報提供、総合相談、専門研修、地域連携支援、在宅緩和ケア、施設緩和ケアの推進体制の整備がありました。また緩和ケア科では緩和ケア診療機能を有し、質の高い緩和ケアを提供しながら緩和ケア支援室と一体的に運用し、県全体の緩和ケアの推進に取り組んできました。こうした事業の展開により、広島県緩和ケアの医療水準は確実に高まってきました。

平成 30 年度からは第 3 次広島県がん対策推進計画が始まり、在宅緩和ケアを中心とした事業の推進が掲げられています。また第 7 次広島県保健医療計画も始まります。現在、県内には緩和ケア病棟が 11 病院（201 床）、緩和ケアチームはすべてのがん診療連携拠点病院を含め 45 病院に整備されています。また平成 26 年度から「在宅緩和ケア推進モデル事業」を県内 7 つの二次医療圏で実施した結果、在宅緩和ケアコーディネーターを中心に顔の見える関係のネットワーク作りで、がん診療連携拠点病院と在宅医療・介護施設の連携が深まってきました。在宅緩和ケアを推進するにあたっては、各地域において施設間の調整役の養成や緩和ケアに対応できる在宅医を増やすこと、また介護・福祉関係者の緩和ケアに関する理解不足や技術不足が課題にあげられています。緩和ケア推進の有り方は、がん診療連携拠点病院等における整備から在宅療養支援へと移りつつあります。

こうした時代の変化に応じて、平成 30 年 4 月からは県立広島病院における緩和ケア支援室の事業は県庁内にある健康福祉局がん対策課に移管し、緩和ケア科は病院事業として継続することになりました。本事業が引き続きまして県内のがん患者・家族の方々の支えになるよう一層努めてまいる所存です。今後ともよろしくお願い申し上げます。

平成 30 年 3 月

県立広島病院 院長 木矢克造



## I. 広島県緩和ケア支援センターの概要



## 広島県緩和ケア支援センター長 挨拶

平成29年度広島県緩和ケア支援センター事業報告書がまとまりました。平成16年9月に緩和ケア支援センターが発足した当初から、毎年報告書を作成してきましたが、平成30年3月末で支援センターが廃止されることになり、これが最後の報告書となります。

緩和ケア支援センターが開設された平成16年頃と比較すると、10数年の間に緩和ケアを取り巻く状況は大きく変化しました。緩和ケア推進の原動力となったのは、平成18年6月に策定された第一期がん対策推進基本計画と、翌年4月から施行されたがん対策基本法です。そこには重点的に推進すべき項目として「早期からの緩和ケアの実施」が明記されました。これにより、それまで緩和ケアは緩和ケア病棟に入院している患者に対する終末期ケアと考えられていたのが、場所や時期を限定せずに提供される基本的なケアであることが示されました。

その後、平成20年度からは全国にがん診療連携拠点病院の指定が行われるようになり、それに伴って各拠点病院に緩和ケアチームの整備が義務づけられ、がん診療に携わる医師に対する研修会の開催が必須化されました。これまでに10万人を越える医師が緩和ケア研修会を修了したことも、緩和ケアの普及に大きな影響を与えました。

平成24年からの第二期がん対策推進基本計画では「早期からの」緩和ケアという表現が、「診断時からの」緩和ケアに変更となり、緩和ケアががんと診断された時から提供されるべき幅広い概念であることが示されました。

現在、全国のがん診療連携拠点病院数が400を越え、医師だけでなく緩和ケアを担う看護師や薬剤師に対する研修が計画され、相談支援センターの設置や情報提供なども充実してきています。また全国の緩和ケア病棟数も400を越えました。緩和ケアチームや緩和ケア病棟が提供する「専門的緩和ケア」という概念も定着してきているところです。

これまで広島県緩和ケア支援センターでは、広島県独自に各職種の研修・患者家族や医療従事者からの相談や情報提供などを担ってきましたが、緩和ケア支援センターとしては一定の役割は果たしたと考えて、今年度で廃止することになりました。

今後は健康福祉局がん対策課に緩和ケア推進機能を移行させ、まだ十分緩和ケアが届いていない一般病院や在宅や施設での緩和ケアを充実させていく予定です。

これまで広島県緩和ケア支援センターをご支援いただき、活動にご協力いただいた医師、看護師、薬剤師、MSW、介護福祉、行政の関係者の皆様方に対して、心よりお礼を申し上げます。ありがとうございました。

平成30年3月

広島県緩和ケア支援センター センター長 本家 好文

## I. 広島県緩和ケア支援センターの概要

### 1. 緩和ケア支援センターの位置づけ

緩和ケア支援センターは県立広島病院内に設置されています。

がん患者の増加により、がん医療の充実及び療養生活の質の向上が求められている中、県立広島病院内に県内の緩和ケアを推進する中核的な拠点として「緩和ケア支援センター」が設置されました。患者さんや家族の方が住み慣れた地域において、在宅や施設での希望に応じた緩和ケアが利用できる全県的な体制の構築を支援します。

#### 1) 組織

##### (1) 県立広島病院概要 (平成 29 年 4 月 1 日現在)

■ 病床 712 床 (一般病床 662 床, 精神病床 50 床)

■ 診療科目

内科, 消化器内科, 内視鏡内科, 呼吸器内科, リウマチ科, 内分泌内科, 精神神経科, 消化器・乳腺外科, 整形外科, 形成外科, 皮膚科, 泌尿器科, 眼科, 耳鼻咽喉・頭頸部外科, リハビリテーション科, 放射線診断科, 放射線治療科, 歯科・口腔外科, 麻酔科, 循環器内科, 脳神経内科, 心臓血管・呼吸器外科, 脳神経外科, 救急科, 小児科, 小児腎臓科, 小児科 (新生児), 小児外科, 産科, 婦人科, 腎臓内科, 緩和ケア科

■ 診療センター

救命救急センター, 成育医療センター, 脳心臓血管センター, 放射線センター, 腎臓総合医療センター, 地域連携センター, **緩和ケア支援センター**, がん相談支援センター, へき地医療支援室, 腫瘍センター, 消化器センター, 呼吸器センター

■ 職員 (非常勤職員含む)

1,487 人 (医師・歯科医師 214 人, 薬剤師 41 人, 診療放射線技師 28 人, 臨床検査技師 37 人, 看護師 860 人 (産育休, 休職を含む), 栄養士 8 人, その他 299 人)

##### (2) 緩和ケア支援センター概要

■ 開所日

平成 16 (2004) 年 9 月 1 日

■ 規模構造

鉄骨造地上 3 階, 地下 1 階

(ほかに屋上庭園)

延床面積 4,211 m<sup>2</sup>



#### 2) 緩和ケア支援センターの構成と役割

センターは、緩和ケア支援室と、緩和ケア科の 2 部門で構成しています。

緩和ケア支援室は県内全域に対し、情報提供、総合相談、専門研修、地域連携支援、地域緩和ケア推進事業を柱とする事業を行う役割を持っています。

緩和ケア科は、緩和ケア病棟、緩和ケアチーム、緩和ケア外来 (診察) の役割を担っています。

広島県では、地域の実情に応じた緩和ケア地域ネットワークづくりを推進するため、平成 16 年か

##### ● 組織構成

緩和ケア支援センター

緩和ケア支援室

緩和ケア科

緩和ケア病棟

緩和ケアチーム

緩和ケア外来

らの10ヵ年計画を立て緩和ケアの推進を行い、平成25年度からは、平成25年3月に策定された第2次広島県がん対策推進計画に基づき、施設（緩和ケア病棟、緩和ケアチーム等）および在宅緩和ケアの推進体制の整備により一層取り組んでいます。

## ア 緩和ケア推進方策10ヵ年計画

### 【第1ステージ：平成16～17年度】点を創る

各圏域地域保健対策協議会の業務委託により、各圏域単位に「緩和ケア地域連絡協議会」を設置し、地域の特性に応じた緩和ケア推進事業を展開し、平成16年度から、緩和ケア支援センターは、その中核的拠点として緩和ケア地域連絡協議会等への専門的、技術的支援を中心に行いました。

### 【第2ステージ：平成18～21年度】点を増やす

平成19年度がん対策基本法の施行により、県内各二次医療圏に1ヶ所以上のがん診療連携拠点病院の指定、また緩和ケアチームの設置も進み、各地域で拠点病院を中心に緩和ケア推進体制が整備されます。当センターも拠点病院との連携や、各地域での緩和ケアの推進に向けた取り組みを行う団体への支援を継続的に行ってきました。

### 【第3ステージ：平成22～25年度】点を結ぶ

平成23年4月、県は地域のがん医療連携体制において中核的な役割を担う病院を県の指定するがん診療連携拠点病院に（「県指定病院」という。）指定し、平成24年3月、国指定がん診療連携拠点病院11施設、県指定がん診療連携拠点病院5施設となりました。

当センターが目指す「住み慣れた地域において、在宅や施設での希望に応じた緩和ケアが利用できる全県的な体制の構築」のより充実を図るため、平成22年度から3ヵ年計画で地域緩和ケア推進総合対策事業を実施し、介護保険施設職員を対象とした指導者派遣事業、緩和ケア講演会を開催し、広島県がん対策推進協議会緩和ケア推進部会において『介護保険施設におけるがん患者さんの看取りの道しるべ』を平成24年度に作成し、施設における実践活用、専門研修等の教材活用等を行ってきました。

また、緩和ケア病棟の設置数は、平成28年11月現在で広島県11カ所（201床）、全国では12番目に多い設置状況です。緩和ケア病棟未設置の二次医療圏は2カ所あります。

在宅の状況では、「死亡場所別死亡者状況」は、自宅での死亡割合（がん割合再掲）が、平成24年12.0%（6.9%）、平成25年12.2%（8.4%）、平成26年12.9%（8.4%）、平成27年12.1%（9.1%）と増加傾向にあります。

## イ 第2次広島県がん対策推進計画【平成25～29年度】

広島県は「がん対策日本一」の実現を目指して、①がん予防、②がん検診、③がん医療、④緩和ケア、⑤情報提供・相談支援、⑥がん登録の6つの柱で県民、医療機関、行政が連携した対策を掲げました。その一つの緩和ケアは、次の内容の計画となっています。

### ★緩和ケアの目指す姿

- がんと診断された時から、希望する場所で、すべてのがん患者とその家族が、適切な緩和ケアを受けられる体制が整っている。
- “がんと共に”自分らしく生きるための地域における療養支援体制ができている。

### ★主な対策

- 緩和ケア病棟、緩和ケアチーム、緩和ケア外来の活動実績等の評価・公表を行うなど、施設緩和ケアの質の向上を図る。
- 在宅緩和ケアを提供する医療・介護・福祉関係者の顔の見える関係づくりを図るとともに、在宅緩和ケアコーディネーターを配置するなどにより、地域在宅緩和ケアの提供体制を構築する。

### ★みんなの取組

- 県民：緩和ケアの正しい理解に基づき、必要な緩和ケアを受ける。
- 医療機関：施設緩和ケアの充実や在宅緩和ケアに必要な連携強化や人材育成に取り組み、適切な緩和ケアの提供に努める。
- 介護関係機関等：在宅緩和ケアの連携強化や人材育成に取り組み、介護保険施設での緩和ケアの推進に努める。

## 2. 緩和ケア支援センターの職員構成（平成 29 年 4 月 1 日現在）

緩和ケア科は、医師 2 名、看護師 19 名で構成されています。

緩和ケア支援室は、室長(保健師)、看護師、保健師、事務職(医療事務嘱託員 3 名)の計6名です。

### ● 職員構成

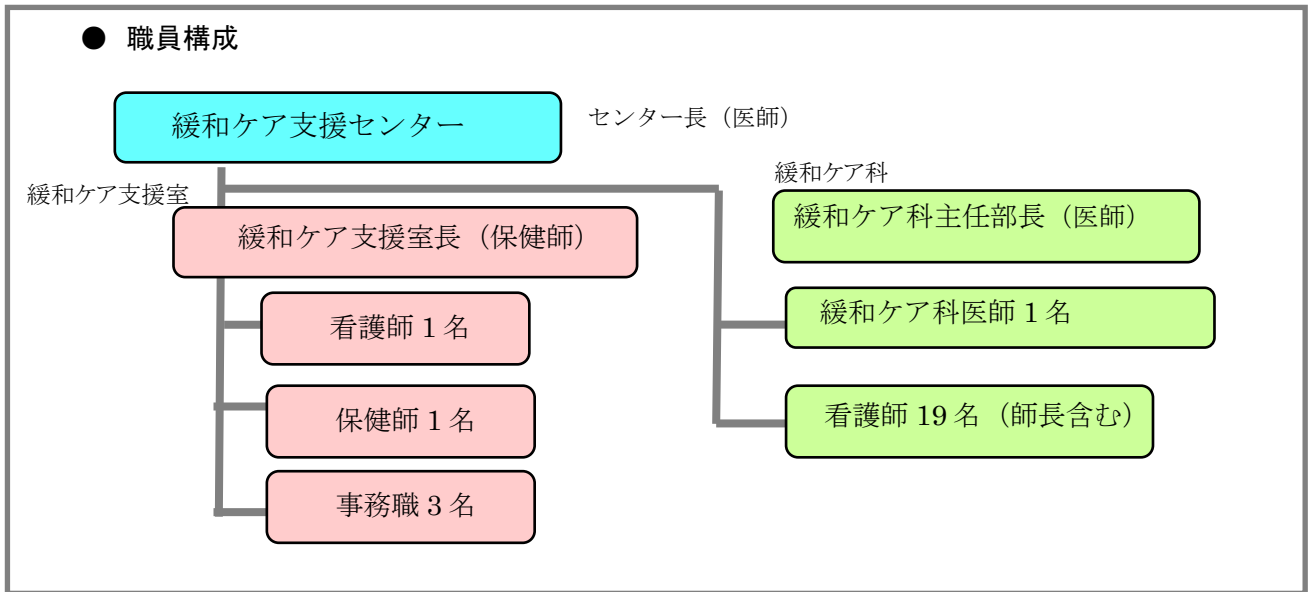





## Ⅱ. 緩和ケア支援室 事業報告



## 緩和ケア支援室の取り組み

平成 25 年 3 月に、第二次広島県がん対策推進計画が策定され、この計画の中で、緩和ケアの推進は、目指す姿に掲げる「がんと診断された時から、希望する場所で、すべてのがん患者と家族が、適切な緩和ケアを受けられること」を実現するため、質の高い施設緩和ケア及び在宅緩和ケアを確実かつ円滑に提供する体制を整備することを目的としており、平成 25 年度から「切れ目ない緩和ケアの推進を図るため」施設緩和ケア推進事業及び在宅緩和ケア推進事業の 2 つを新たに展開し、更なる推進強化を図ってきました。

1 つ目の施設緩和ケア推進事業では、緩和ケア病棟連絡協議会及び緩和ケアチーム等連絡協議会を設置し、サービスの質の向上に向けた取組を行うため、活動の実態調査をし、評価や公表をおこないました。緩和ケア病棟では、職種別（医師、看護師、医療ソーシャルワーカー）に意見交換の場を設け好評でした。また、地域緩和ケア従事者研修会を実施し人材の育成を行いました。2 つ目は、在宅緩和ケア推進事業として、地域在宅緩和ケア推進協議会を設置し、地域における在宅緩和ケアの実践を支援するため、病院と在宅医療の相互連携、多職種間の連携、医療と介護の連携などを円滑に進めるための仕組づくりを行っています。地域ネットワーク会議、地域資源マップの作成、地域在宅緩和ケアコーディネーターの配置体制等の協議を行っています。また、それぞれの地域の実情に合った在宅緩和ケアの実践に向け、平成 25 年度から順次地域を選定し各 2 年間モデル事業を実施しました。【平成 25・26 年度①広島中央圏域：東広島地区医師会、②広島西圏域：厚生連広島総合病院、平成 26・27 年度①福山・府中圏域：福山市医師会、②広島圏域：安佐市民病院、③備北圏域：市立三次中央病院、平成 27・28 年度①呉圏域：呉市医師会、②尾三圏域：三原市医師会に委託。】地域在宅緩和ケアコーディネーター（28 名）を配置し、連携調整等の役割を担ってきました。また、今年度、本事業の最終報告書を作成して関係者に啓発を行いました。

県民を対象とした講演会は、『在宅緩和ケア～ケアタウン小平チームの取り組み～』と題し、ケアタウン小平クリニック院長である山崎章郎先生に、講演をいただきました。アンケートでは、「自分の死に方について改めて考えさせられた」「地域を引き込んで、それを還元しながら在宅医療の充実を図ってきたことに感銘を受けた」「看取りと尊厳のあり方について勉強になった」「在宅緩和ケアの原点を再認識した」「在宅は人とのつながりと人の思いを共感共有する大切さがあると感じた」「いつも患者の目線にそった姿勢があり、あたたかいお話だった」等があり、よい普及啓発ができたと思っています。

県の死亡場所別死亡者数をみると、自宅（一部施設含）で死亡する人【がん患者再掲】が平成 24 年は 12.0%【6.9%】、平成 28 年は 12.7%【9.4%】と増加してきています。住み慣れた地域で安心して、最期まで生活できる体制や医療と介護の連携を整備する「地域包括ケアシステム」が重要とされています。その際の要になる介護支援専門員や地域連携・相談業務を行っている職員の質の向上を目的に、「介護支援専門員及び地域連携職種研修」で、臨死期から看取りまでの関わりについて演習や事例検討を行い、好評でした。

平成 29 年度の緩和ケア支援室事業の推進にあたり、各関係機関、関係者の皆様方に御協力をいただき感謝いたします。平成 30 年度からは、第三次広島県がん対策推進計画で進めていく予定であり、今後も患者や家族、関係機関の皆様の声を聴きながら、「がんと診断されたときから切れ目ない緩和ケアが受けられ、自分の望む場所で安心して療養ができ、広島県に住んでいて良かった」と言ってもらえるように課題を施策化し、体制整備等前向きに取り組みを推進していく所存ですので、引き続きどうぞよろしくお願いいたします。

最後に、緩和ケア支援センターは今年度末で廃止され、がん対策課に事業が移管されます。長年の御支援、御協力をありがとうございました。深く感謝申し上げます。

平成 30 年 3 月

広島県緩和ケア支援センター 緩和ケア支援室長 亀井 典子



## II. 緩和ケア支援室事業

### 1. 事業構成（平成 29 年度）

緩和ケア支援室事業は、従来の情報提供・総合相談・専門研修・地域連携支援・在宅緩和ケア推進事業・施設緩和ケア推進事業の6本柱で構成し、広島県第2次がん対策推進計画（H25～H29年度）のがん対策の柱の一つである緩和ケアについて、在宅及び施設における緩和ケアを総合的に取り組みました。

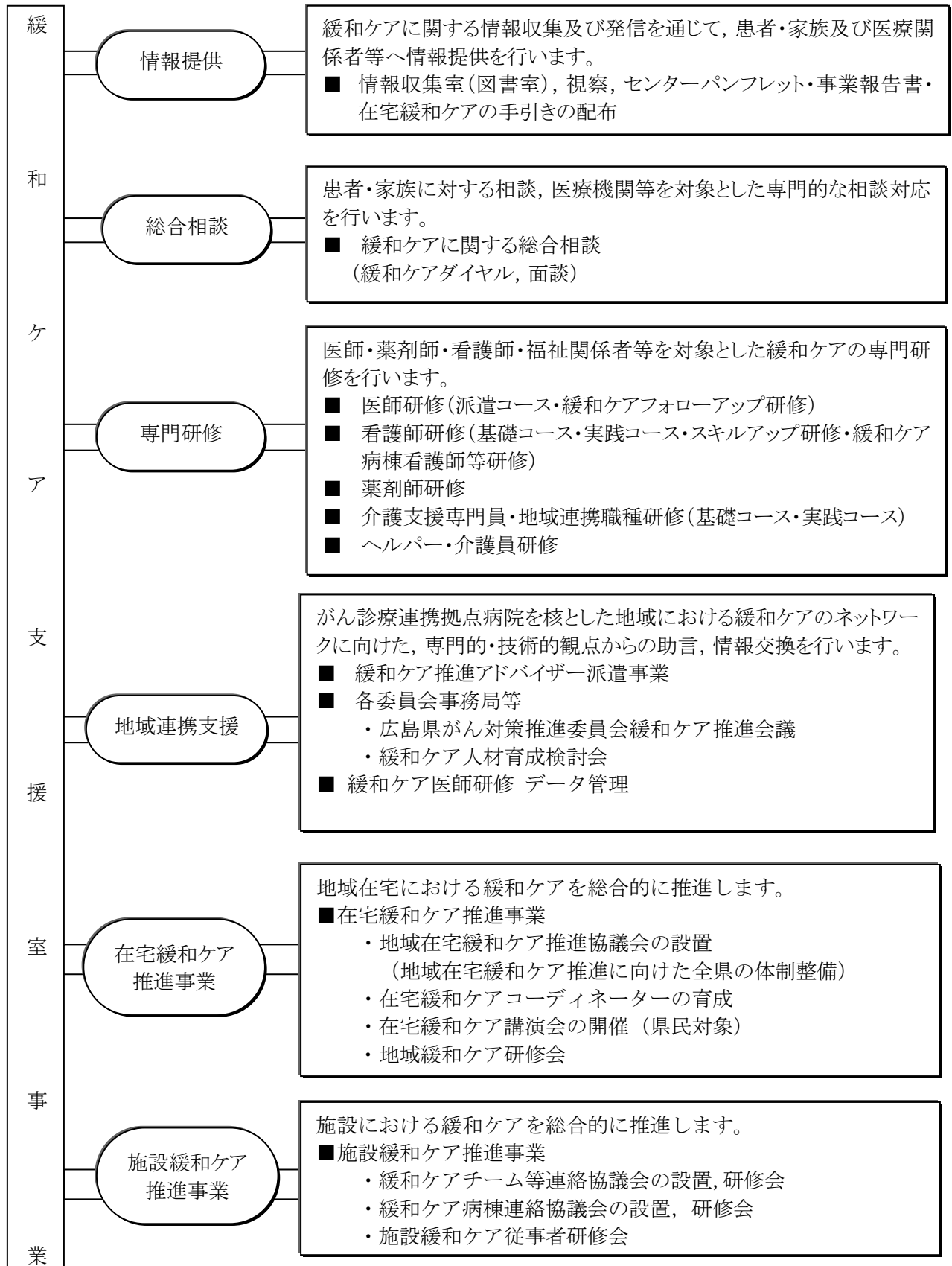

## 2. 事業報告

### 1) 情報提供事業

#### 1)－(1) 緩和ケア支援センターインターネット情報提供事業

●趣 旨	緩和ケアに関する国内外の情報収集及び発信を通じて、患者や家族及び医療・健康福祉関係者への情報提供を行う
●内 容	<ul style="list-style-type: none"> <li>・緩和ケアとは（緩和ケアの考え方・緩和ケアの導入のタイミング・在宅緩和ケアと施設緩和ケアの推進）</li> <li>・緩和ケア支援センターの概要（センター整備事業目的・構成と役割 等）</li> <li>・緩和ケア科（緩和ケア外来・緩和ケア病棟・診療案内 等）</li> <li>・緩和ケア支援室（情報提供・総合相談・専門研修・地域連携支援事業 地域緩和ケア推進総合対策事業 等）</li> <li>・ひろしまの緩和ケア（現状と課題・緩和ケア病棟の整備状況・県内関連機関 等）</li> </ul>
●ホームページアドレス	<a href="http://www.pref.hiroshima.lg.jp/site/gan-net/">http://www.pref.hiroshima.lg.jp/site/gan-net/</a> 広島がんネット>広島県緩和ケア支援センター>情報提供(図書室・視察)

#### 1)－(2) 情報収集室

●趣 旨	緩和ケアに関する国内外の情報収集および発信を通して患者や家族及び医療関係者への情報提供を行う
●対 象	県病院に入院中の患者や家族或いは外来患者のみならず医療関係者や関係機関職員，一般県民が利用できる
●開室時間	月～金 午前 10 時～午後 4 時

#### ■ 情報収集室の活用資源と利用状況

平成 29 年度末の図書コーナーの本は 2,364 冊，その内訳は次のとおりである。

また、情報収集室の利用状況は平成 29 年度 1,116 名であり、前年に比べて増加した。

#### ● 図書コーナーにある本の内訳

内訳	数(冊)
医学書	755
一般書	1,051
児童	203
雑誌	355
計 2,364	
製本雑誌	94
ビデオ, DVD	39 本
定期購読新聞	2 紙

(H30.2.28 現在)

#### ● 情報収集室 年次別利用状況

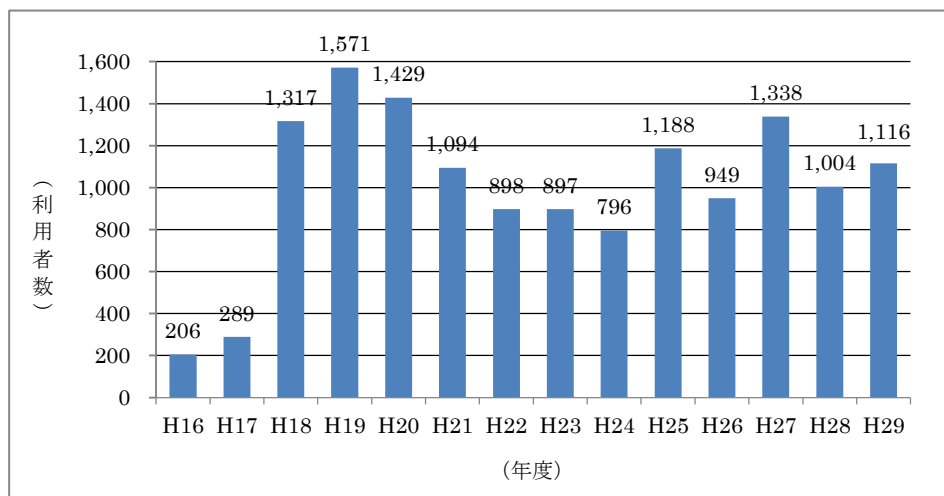

※平成 29 年度は、平成 30 年 2 月末までの集計

#### ■ 定期購読の月刊, 季刊誌

『がん看護』『緩和ケア』『コミュニティケア』『Journal of Palliative Care』

### 1)－(3) 視察・報道・取材等

#### ■視察者の状況

緩和ケアに関する理解を深めるため、医療従事者、行政関係者等を対象に、随時日程等を調整して視察への対応を実施している。(電話・FAXにて受付)

視察者は、平成 25～26 年度は減少傾向にあったが、平成 27～29 年度は医療機関、教育機関、行政機関からの視察があった。

#### ● 視察年次別状況

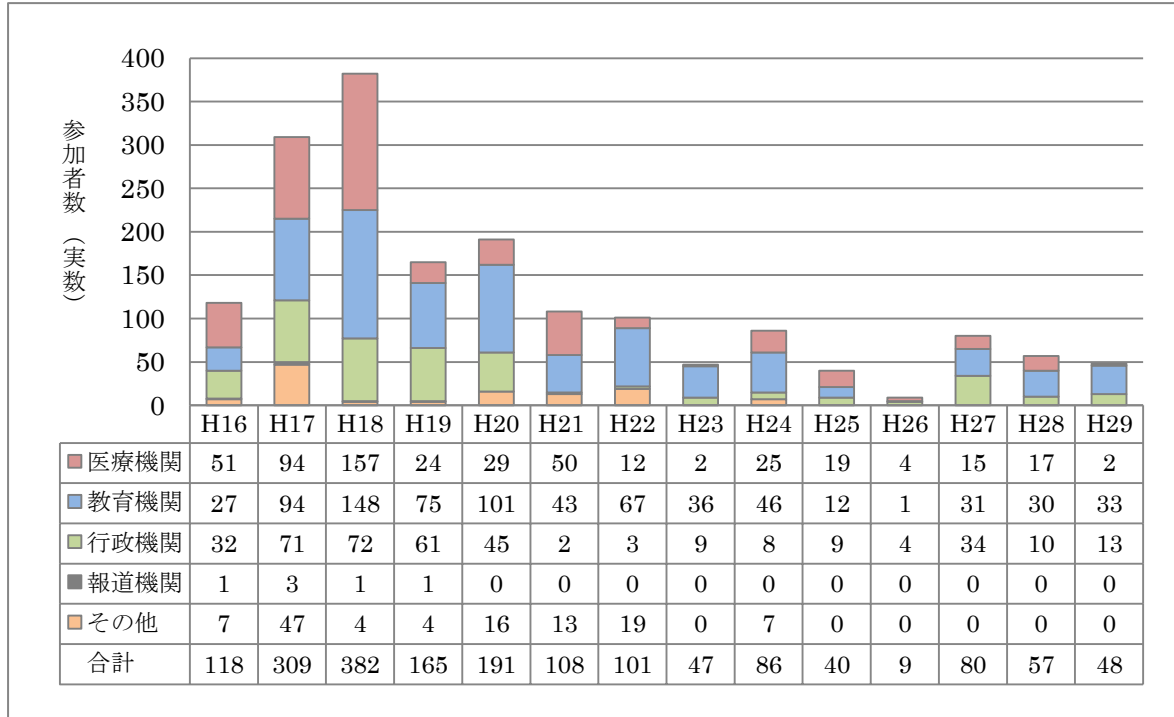

※平成 29 年度は、平成 30 年 2 月末までの集計

#### ■報道・取材等

平成 20 年度以降、報道・取材等は減少した。平成 28 年度はテレビ、新聞、雑誌からの取材が若干増加したが、平成 29 年度は減少している。

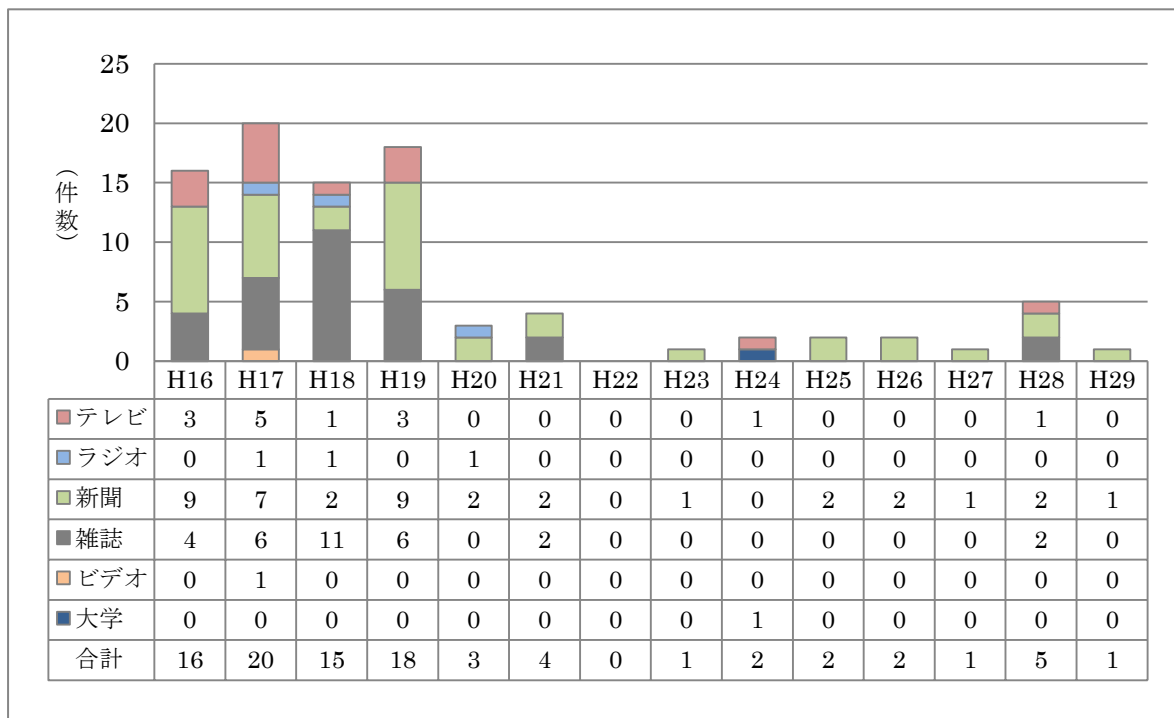

※平成 29 年度は、平成 30 年 2 月末までの集計

## 2) 総合相談事業

### 2) - (1) 緩和ケアダイヤル

●趣 旨	患者・家族及び医療福祉関係者を対象に、緩和ケアに関する様々な問題に対し、課題の整理に向けた助言や、コンサルテーション（専門的な相談対応）を行う。
●対 象	患者・家族・医療福祉関係者等
●方 法	緩和ケア支援室内に専用電話の設置（専用電話番号：082-252-6245）
●日 時	月～金曜日
●スタッフ	支援室職員 3名

#### ■相談状況

当センターの平成 29 年度緩和ケアダイヤル相談は 88 人（実数）であり、その内訳は、専門職からの相談が 46.6%、家族からの相談が 37.5%、患者本人からの相談が 12.5%となっている。

相談経路別にみると、「がん診療連携拠点病院」からの相談が最も多く 33 人で、全体の 37.5%を占めている。次いで、「その他の病院」、「患者・家族」の順であった。平成 28 年度から県立広島病院の緩和ケア外来診療の予約窓口を変更したため、平成 27 年度に比べ、「がん診療連携拠点病院」からの相談が半数以下に減少した。平成 29 年度は、予約窓口変更が定着したためか、更に減少している。

#### ● H29 年度緩和ケアダイヤル相談状況

相談者	経路 実数	がん診療 連携拠点 病院	その他の 病院	診療所	居宅介護 支援 事業所	老人保健 施設	ホーム ページ	その他	患者・家族
本人	11	2							9
家族	33	12	6				3		12
専門職	41	19	17	3	1	1			
その他	3							3	
合計	88	33	23	3	1	1	3	3	21

※ 相談者その他：知人、在宅緩和ケア講演会受講者

※平成 29 年度は、平成 30 年 2 月末までの集計

#### ● H29 年度緩和ケアダイヤル相談者別状況

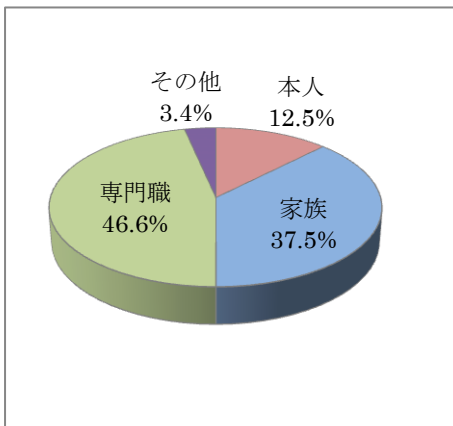

#### ● H29 年度緩和ケアダイヤル相談経路別状況

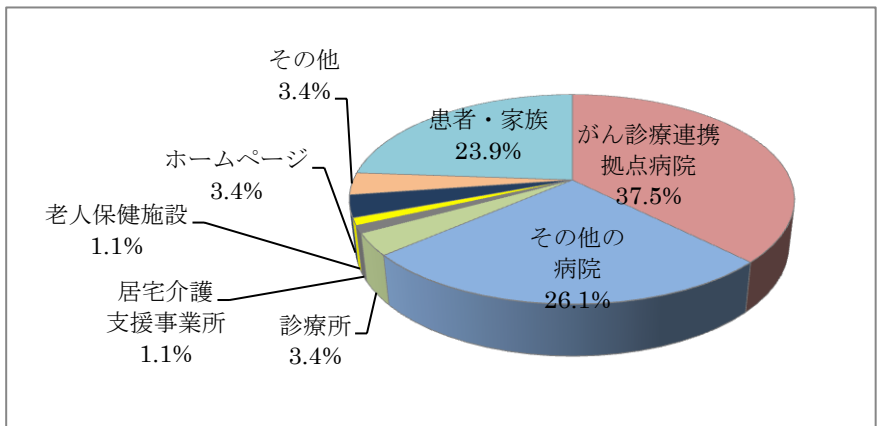

注) グラフの割合（パーセント）は、  
小数点第 2 位四捨五入、以下同様とする。



● 緩和ケアダイヤル年次別相談者内訳状況

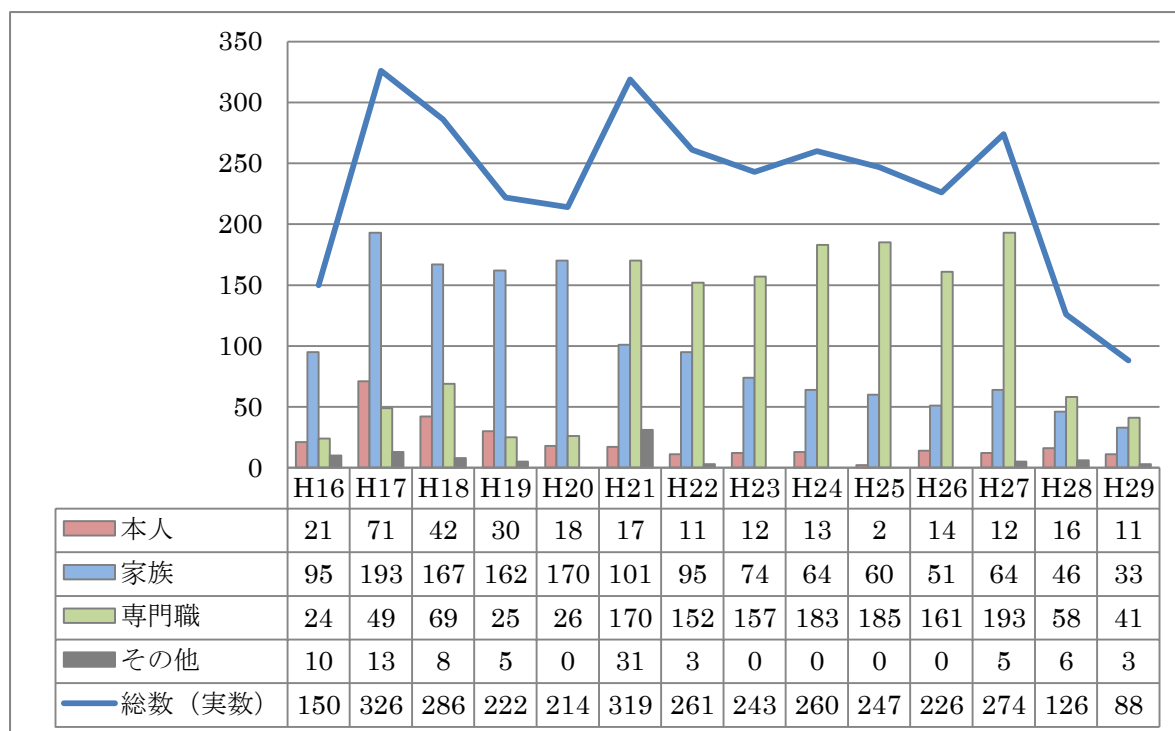

※平成 29 年度は、平成 30 年 2 月末までの集計

● 緩和ケアダイヤル相談内容別状況

相談内容 年度	H17	H18	H19	H20	H21	H22	H23	H24	H25	H26	H27	H28	H29
病気について	7	2	0	17	19	9	3	1	3	2	1	0	0
緩和ケアについて	21	20	16	34	40	42	19	17	15	16	13	5	3
症状緩和について	48	22	9	12	35	12	16	18	10	2	4	2	3
治療について	54	20	5	4	14	25	11	9	5	5	8	8	7
主治医との関係	3	2	2	0	11	1	1	2	0	0	0	1	0
セカンドオピニオン	1	1	1	0	1	3	1	3	2	3	0	0	0
緩和ケア外来受診	55	35	48	28	163	157	162	182	172	160	189	77	52
緩和ケア病棟入院	46	100	98	77	146	157	187	203	200	196	244	98	66
保険制度・費用	1	4	2	8	8	19	0	1	1	6	14	3	0
今後の療養生活	34	12	18	17	11	14	3	7	11	8	2	2	1
在宅療養について	25	3	4	6	16	15	10	14	9	3	2	0	2
デイホスピス	15	13	5	5	12	0	1	2	0	0	1	1	0
その他	16	52	14	6	57	7	2	3	2	11	6	11	6
合計(件数)	326	286	222	214	533	461	416	462	430	412	484	208	140

※平成 29 年度は、平成 30 年 2 月末までの集計

年次別相談者状況は、平成 21 年度以降「専門職」からの相談が多い。

「専門職」とは、がん診療連携拠点病院を中心とした主治医、地域連携室等である。

H29 年度緩和ケアダイヤルの相談内容は、「緩和ケア外来受診」「緩和ケア病棟への入院」が、合せて 118 件で全体の 84.3%を占めている。

## 2)–(2) 個別面談

- 趣 旨 「緩和ケアダイヤル」利用者や面談者に対し、予約面談を実施し、対象者の問題解決を支援する
- 対 象 「緩和ケアダイヤル」利用者、患者、家族、関係機関担当者
- 面談時間 1回 30分～40分程度
- 場 所 相談室
- 方 法 「緩和ケアダイヤル」後、個別面談の希望に応じてスタッフで対応する。
- スタッフ 支援室職員 3名

### ■実績と状況

当センターのH29年度個別面談は全体で15人（実数）、その内訳は「家族」面談が12人で80.0%、「患者本人」面談が3人の20.0%であった。

相談経路別では「がん診療連携拠点病院」経路が12人と80.0%を占めている。

### ● H29年度緩和ケア面談相談経路別状況(実数)

相談者	経路		
	実数	がん診療連携拠点病院	その他の病院
本人	3	3	
家族	12	9	3
専門職			
その他			
合計	15	12	3

※平成29年度は、平成30年2月末までの集計

### ● H29年度緩和ケア面談相談者状況

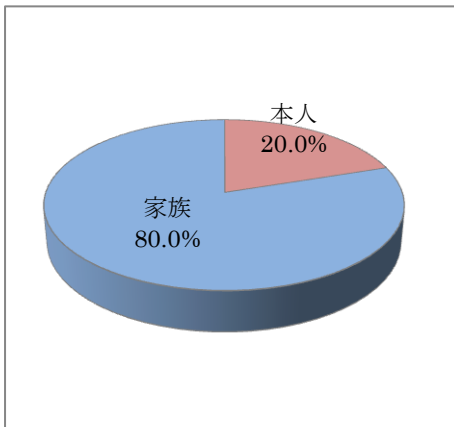

### ● H29年度緩和ケア面談経路別状況

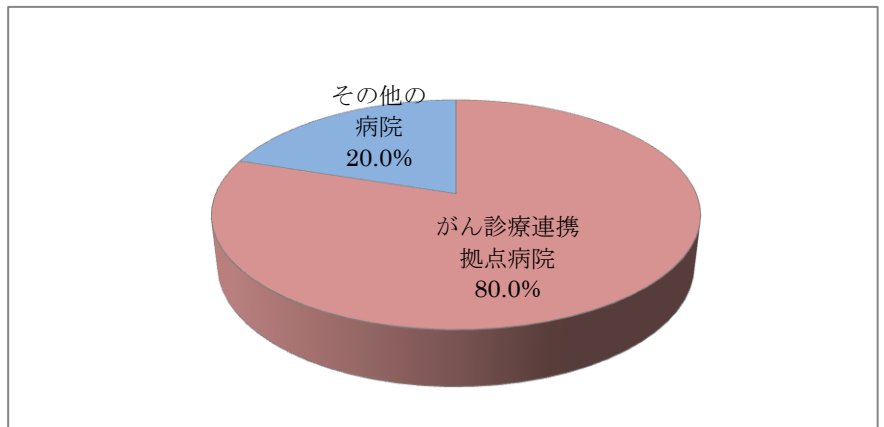

● 緩和ケア面接年次別相談状況

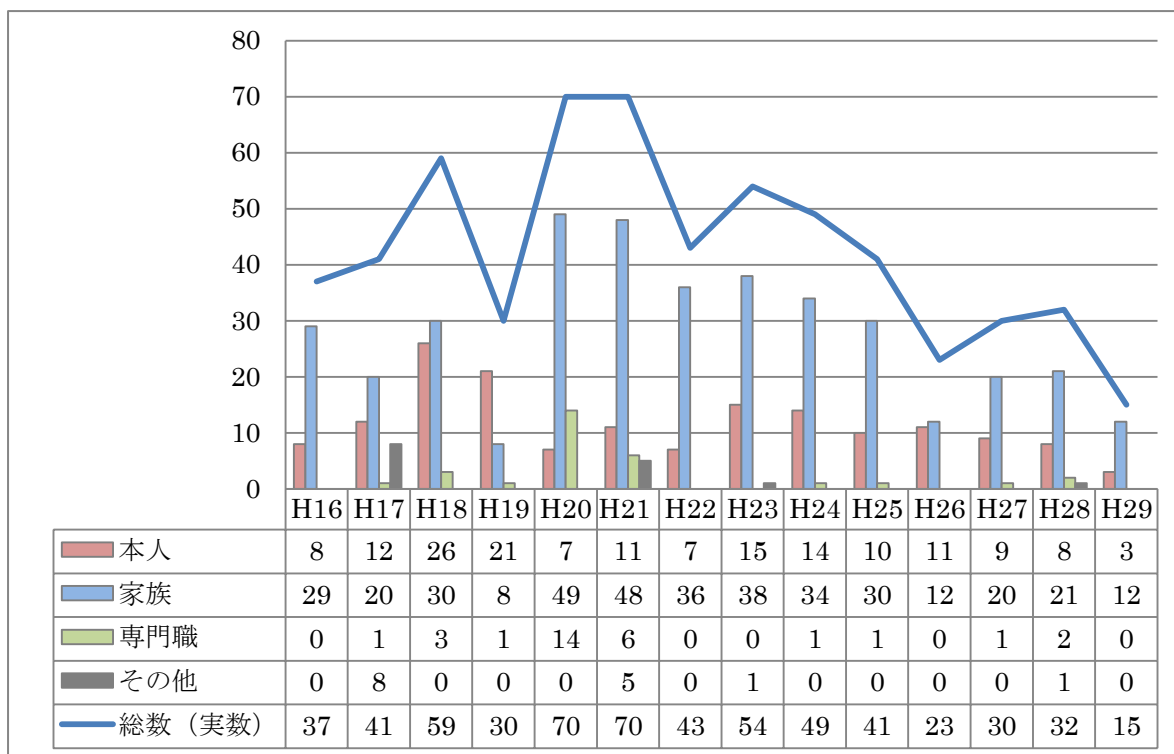

※平成29年度は、平成30年2月末までの集計

● 緩和ケア面談相談内容別状況

相談内容 年度	H17	H18	H19	H20	H21	H22	H23	H24	H25	H26	H27	H28	H29
病気について	0	0	0	6	5	7	0	3	1	0	0	0	1
緩和ケアについて	4	3	2	9	14	14	16	13	9	5	3	1	0
症状緩和について	1	0	0	3	2	1	10	8	7	2	1	0	0
治療について	1	2	1	1	3	6	8	8	2	1	0	0	1
主治医との関係	0	0	1	6	4	4	4	0	0	2	0	0	1
セカンドオピニオン	0	0	0	2	2	0	0	2	1	2	0	0	0
緩和ケア外来受診	3	3	1	1	12	16	23	19	16	12	22	17	8
緩和ケア病棟入院	8	6	11	8	23	27	25	24	34	13	28	28	14
保険制度・費用	0	0	1	6	6	5	1	4	2	0	2	5	0
今後の療養生活	10	12	6	9	11	9	7	11	2	4	1	0	0
在宅療養について	1	2	1	10	10	6	0	1	1	1	0	0	0
デイホスピス	1	5	1	1	3	0	8	10	0	1	0	1	0
その他	12	26	5	8	16	0	1	1	1	1	0	1	0
合計(件数)	41	59	30	70	111	95	103	104	76	44	57	53	25

※平成29年度は、平成30年2月末までの集計

平成29年度の面談相談内容は、「緩和ケア外来受診」と「緩和ケア病棟入院」が多く、全体の88.0%を占めている。

### 3) 専門研修事業

#### 3)－(1) 緩和ケア医師研修(1日)

センター開設当初から、緩和ケアの推進を担う人材を育成する目的で、月1回(第2木曜日)医師研修(1日コース)を、実施してきた。年次別状況は、H19年度29名と一番多かったが、その後は減少している。内訳では、H19年度まで勤務医が多く、H20年度以降は研修医が多い。

当研修は、医師研修派遣コース受講の条件であったが、平成20年から「がん診療に携わる医師に対する緩和ケア研修会」が始まり、受講者は年々減少している。この1日コース研修は、H23年度以降は院内事業として継続しており、H23年度11名、H24年度12名、H25年度15名、H26年度17名、H27年度16名、H28年度17名が受講している。H29年度は、14名の受講予定である。

#### 3)－(2) 緩和ケア医師研修(派遣コース)

- 目的 県外の先進的な緩和ケアチームにおいて、緩和ケアに関する専門的知識や技術の習得を図り、地域での緩和ケアの実践や、緩和ケア普及の核となる医師を養成する。
- 対象 次の要件を全て満たす者。
  - (1) 県内に在住若しくは勤務する医師であること。
  - (2) 「広島県緩和ケア支援センター」で実施した緩和ケア医師研修(1日コース)を既に受講しているか、がん診療連携拠点病院等で実施する「がん診療に携わる医師に対する緩和ケア研修会の事務手続等に関する指針」に準拠した内容の緩和ケア研修会を既に受講している、又は今年度の受講を予定していること。
  - (3) 臨床経験を有し、次のいずれかの要件を満たしている医師であること。
    - ア) 「緩和ケアチーム」を編成し、実践しているか、又は実践予定のある施設の医師
    - イ) 緩和ケアを実践する意欲のある医師
  - (4) 研修の受講について所属長(病院長)の了承が得られること。
- 期間 2週間
- 派遣人数 3名
- その他 研修成果については、研修終了後に各受講者から県に報告いただく。

#### ■ 研修実施状況(平成29年度 3名予定)

研修受講者所属施設名	研修施設	研修期間
公立みつぎ総合病院	聖路加国際病院 〒104-8560 東京都中央区明石町9-1	平成30年2月19日(月) ～3月2日(金)
中国中央病院	聖路加国際病院 〒104-8560 東京都中央区明石町9-1	平成30年3月12日(月) ～3月23日(金)
県立広島病院	がん研究会有明病院 〒135-8550 東京都江東区有明3-8-31	平成30年2月19日(月) ～3月2日(金)

### 3) - (3) 緩和ケア フォローアップ研修

■目的 がん診療に携わる医師等が、緩和ケアの基本的な知識を継続して修得することを目的に研修を実施し、がんと診断された時から適切な緩和ケアが提供できる人材を育成する。

■対象 次のいずれかの要件を満たす者

- ①厚生労働省認定のがん診療に携わる医師に対する緩和ケア研修会（緩和ケア研修会）を修了し県内に勤務する医師
- ②緩和ケアに積極的に携わっており、県内に勤務する看護師、薬剤師等、医療従事者（医師以外）

■開催日 平成 29 年 11 月 19 日（日）

■修了者 36 名

■研修内容

セッション名	講師名	ファシリテーター
M-11 治療・ケアのゴールを話し合う	小早川 誠 (広島大学病院 緩和ケア部門 診療講師)	足立 誠司 倉田 明子 小早川 誠 小原 弘之 杉原 勉 田中 裕之 中布 龍一 (厚生連尾道総合病院 麻酔科主任部長) 笠原 庸子 (県立広島病院 薬剤科 医療技術専門員)
M-12 アドバンス・ケア・プランニング	小原 弘之 (県立広島病院 緩和ケア科 主任部長)	
M-7c 不眠	小早川 誠 (広島大学病院 緩和ケア部門 診療講師)	
M-6c 倦怠感	倉田 明子 (広島市立広島市民病院 精神科 部長)	
M-13 輸液と栄養	田中 裕之 (広島市立安佐市民病院 麻酔科 主任部長)	
M-14 苦痛緩和のための鎮静	足立 誠司 (鳥取市立病院 地域医療総合支援センター長)	
M-15 死が近づいたとき	杉原 勉 (社会医療法人昌林会 安来第一病院 院長)	

#### ■受講者の背景

修了者 36 名のうち、医師 16 名、薬剤師 8 名、看護師 12 名であった。

施設別内訳は、医師は診療所が 9 名と最も多く、次いで一般病院 4 名、がん診療連携拠点病院 2 名、緩和ケア病棟を有する病院 1 名であった。薬剤師は、保険薬局 4 名、がん診療連携拠点病院 3 名、一般病院 1 名であった。看護師は、がん診療拠点病院及び緩和ケア病棟を有する病院と一般病院が各 4 名、緩和ケア病棟を有する病院 3 名、診療所 1 名であった。

年代別では、40 代が最も多く、次いで 50 代、30 代、20 代、60 代以上であった。経験年数別では、10 年以上が 31 名と最も多く、次いで 5 年以上 10 年未満が 5 名であった。

地域別では、広島圏域が 21 名と最も多く、次いで福山・府中圏域 5 名、呉圏域と尾三圏域が各 4 名、広島中央圏域と備北圏域が各 1 名であった。

#### ■全般的な評価

研修に対し、「自分が期待していたものと一致していた」「ほぼ一致していた」と回答した人は 30 名 (83.3%) であった。作業量については、「普通」が 19 名 (52.7%)、「多い」「やや多い」16 名 (44.4%) であった。難易度については、「普通」が 24 名 (66.6%)、「難しい」「やや難しい」が 9 名 (25%) であった。また、「積極的に参加できた」「ほぼ積極的に参加できた」と回答した人は、24 名 (66.6%) であった。「今後、他の医療関係者にも研修会の参加を勧めたい」と回答した人は 35 名 (97.2%) であった。

### 3) - (4) 緩和ケア 看護師研修 (基礎コース)

■目的 緩和ケアに関する基本的な知識・技術を習得し、緩和ケアの実践力を養う。

■対象 次の要件をすべて満たし、全課程(2日間)をすべて出席できる者

- ①県内の医療関係機関等に勤務する保健師、助産師、看護師、准看護師
- ②現在緩和ケアに携わっている者、又は近い将来携わりたいと希望する実務経験年数3年以上の者

■開催日 第1回 平成29年7月4日(火)、7月5日(水)の2日間

第2回 平成29年8月8日(火)、8月9日(水)の2日間

■修了者 第1回 90名(定員40名) 第2回 71名(定員40名) 合計161名

#### ■研修内容

	時間	講義内容	講師	
1 日 目	9:00~9:10	オリエンテーション	緩和ケア支援室	スタッフ
	9:10~9:50	診断時からの緩和ケア	緩和ケア支援センター長	本家 好文
	10:00~12:00	トータルペインのアセスメント	県立広島病院 緩和ケア認定看護師	石間 律子
	13:00~16:30	がん患者との コミュニケーション技術	県立広島病院 緩和ケア認定看護師	澤田 朱美
2 日 目	9:00~12:00	がん性疼痛のアセスメントと その実際	県立広島病院 がん性疼痛看護認定看護師	定元 美絵
	13:00~14:40	せん妄	広島市立安佐市民病院 精神科部長	日笠 哲
	14:50~16:30	グリーフケア・家族ケア	公益法人広島県看護協会 訪問看護ステーション「中央」 緩和ケア認定看護師	高瀬 真由美

#### ■受講者の背景

修了者161名のうち施設別内訳は、病院が113名と最も多く、次いで訪問看護ステーション36名、介護付有料老人ホーム4名、特別養護老人ホーム、地域包括支援センターが各2名、診療所、介護老人保健施設、グループホーム、サービス付高齢者向け住宅が各1名であった。

経験年数別では、10年以上が91名で最も多く、次いで5年以上~10年未満38名、3年以上~5年未満30名、3年未満2名であった。

圏域別では、広島圏域が最も多く86名、次いで尾三17名、呉圏域、福山・府中圏域が各16名、広島西圏域12名、広島中央圏域9名、備北圏域5名であった。

#### ■受講動機および研修に対する満足度

受講動機は、「緩和ケアに関する知識の習得」が最も多く、次いで「ステップアップを図るため」と「所属施設から勧められた」であった。

研修に対する満足度は、「満足した」「やや満足した」が161名(100%)であった。

### 3) - (5) 緩和ケア 看護師研修 (実践コース)

■目的 緩和ケアに関する専門的な知識や技術、実践方法を習得し、地域や施設において緩和ケアの実践と展開ができる看護師を育成する。

■対象 次の①②③のいずれかの要件を満たし、全課程(2日間)をすべて出席できる者

①平成16年度から平成18年度の緩和ケアナース育成研修(入門コース)の修了者

②平成19年度から平成24年度の緩和ケア看護師研修(初級コース)の修了者

③平成25年度から平成29年度の緩和ケア看護師研修(基礎コース)の修了者

■開催日 第1回 平成29年9月26日(火)、9月27日(水)の2日間

第2回 平成29年10月3日(火)、10月4日(水)の2日間

■修了者 第1回57名(定員40名)、第2回48名(定員40名) 合計105名

#### ■研修内容

	時間	講義内容	講師
1 日 目	9:00~10:30	緩和ケアにおけるリンパ浮腫のケア・リンパマッサージ	県立広島病院 MLAJ医療リンパドレナージセラピスト
	10:40~12:00	在宅緩和ケアチームが求める退院支援・退院調整	ほっと・はあとステーションてのひら 所長 訪問看護認定看護師 ケアマネマイスター
	13:00~16:30	がん患者の気持ちに配慮したコミュニケーション	宝塚市立病院 緩和ケア病棟 看護師長 緩和ケア認定看護師
2 日 目	9:00~10:20	緩和ケアにおける症状マネジメントのメカニズム	県立広島病院 地域連携センター入退院支援室長 がん性疼痛看護認定看護師
	10:30~12:00	緩和ケアにおける症状マネジメントの実際	県立広島病院 地域連携センター入退院支援室長 がん性疼痛看護認定看護師
	13:00~14:30	症状マネジメントⅠ ～呼吸困難を有する患者の看護～	県立広島病院 がん看護専門看護師
	14:40~16:30	症状マネジメントⅡ ～倦怠感・腹水を有する患者の看護～	県立安芸津病院 緩和ケア認定看護師

#### ■受講者の背景

修了者105名のうち施設別内訳は、病院が73名と最も多く、次いで訪問看護ステーション27名、診療所2名、介護付有料老人ホーム、グループホーム、サービス付高齢者向け住宅が各1名であった。

経験年数別では、10年以上が71名で最も多く、次いで5年以上～10年未満18名、3年以上～5年未満16名であった。

圏域別では、広島圏域が最も多く56名、次いで尾三圏域、福山・府中圏域が各13名、広島西圏域7名、呉圏域6名、広島中央圏域、備北圏域各5名であった。

#### ■受講動機及び研修に対する満足度

受講動機は、「緩和ケアに関する知識の習得」が最も多く、次いで「ステップアップを図るため」と「所属施設から勧められた」であった。研修に対する満足度は、「満足した」「やや満足した」が104名(99%)、未記入が1名(1.0%)であった。



### 3) - (6) 緩和ケア 看護師スキルアップ研修

■目的 緩和ケア看護師研修の補完的研修として位置づけ、緩和ケアの最新情報や知識、技術を習得し、看護師の更なる知識・技術の向上を図る。

■対象 次の①②③④⑤のいずれかの要件を満たし、全課程(2日間)をすべて出席できる者

- ①平成12年度から平成15年度に広島県看護協会が実施した「緩和ケアナース育成研修」の修了者
- ②平成16年度から平成18年度に緩和ケア支援センターが実施した「緩和ケアナース育成研修(専門コース)」の修了者
- ③平成19年度から平成24年度の緩和ケア看護師研修(中級コース)の修了者
- ④平成25年度から平成29年度の緩和ケア看護師研修(実践コース)の修了者
- ⑤緩和ケアに関する専門看護師、認定看護師(選考あり)

■開催日 平成30年1月15日(月)、1月16日(火)の2日間

■修了者 54名(定員40名)

#### ■研修内容

	時間	講義内容	講師
1 日目	9:00~12:30	緩和ケアにおける退院支援及び地域連携の実践について	がん研有明病院 緩和ケアセンター 医療連携部 緩和ケア認定看護師
	13:30~16:30	緩和ケアの事例検討	YMCA訪問看護ステーション・ピース 所長 がん看護専門看護師
2 日目	9:00~12:00	地域包括ケア構築の現状と今後の課題 ～住み慣れた地域で暮らし続けることを支える条件とは～	県立広島大学 保健福祉学部 人間福祉学科 教授
	13:00~16:30	緩和ケアにおける高齢者看護及び倫理について	有馬温泉病院 ケア開発室 室長 訪問看護ステーションありま 所長 老人看護専門看護師

#### ■受講者の背景

修了者54名のうち施設別内訳は、病院が38名と最も多く、次いで訪問看護ステーション15名、グループホーム1名であった。

経験年数別では、10年以上が39名で最も多く、次いで5年以上~10年未満9名、3年以上~5年未満6名であった。

圏域別では、広島圏域が28名と最も多く、次いで尾三圏域、福山・府中圏域が各6名、広島西圏域5名、呉圏域4名、備北圏域3名、広島中央圏域2名であった。

#### ■受講動機及び研修に対する満足度

受講動機は、「緩和ケアに関する知識の習得」が最も多く、次いで「ステップアップを図るため」と「所属施設から勧められた」であった。

研修に対する満足度は、「満足した」「やや満足した」が52名(96.3%)、「あまり満足していない」が1名、未記入が1名であった。



### 3) - (7) 緩和ケア病棟看護師等研修 (ELNEC-J)

■目的 エンド・オブ・ライフケアを提供する看護師に必須とされる能力を体系的な教育プログラムにより習得し、緩和ケア病棟等における看護の質の向上を図る。

■対象 次の①②のいずれかの要件を満たし、全課程（2日間）をすべて出席できる者  
 ①県内の緩和ケア病棟勤務の看護師  
 ②看護師経験年数3年以上で、県内の医療関係機関等に勤務し、緩和ケアに積極的に携わっている者

■開催日 平成29年12月16日（土）、12月17日（日）

■修了者 32名（定員30名）

#### ■研修講師及び研修内容

井原 真利子（松江市立病院緩和ケア病棟 緩和ケア認定看護師）  
 岡山 幸子（宝塚市立病院緩和ケア病棟 緩和ケア認定看護師）  
 高梨 早苗（国立長寿医療研究センター 老人看護専門看護師）  
 札埜 和美（広島赤十字・原爆病院 がん看護専門看護師）  
 佐々木 由紀（広島都市学園大学 緩和ケア認定看護師）  
 濱本 千春（YMCA 訪問看護ステーション・ピース がん看護専門看護師）

	時間	モジュール	担当講師	ファシリテータ
1 日 目	9:00~9:30	イントロダクション・アイスブレーキング	濱本 千春	※講義担当以外の講師が担当
	9:30~10:10	M1: エンド・オブ・ライフ・ケアにおける看護	佐々木 由紀	
	10:20~11:05	M2: 痛みのマネジメント	岡山 幸子	
	11:15~12:00	M3: 症状マネジメント	札埜 和美	
	12:10~12:55	M4: エンド・オブ・ライフ・ケアにおける倫理的問題	高梨 早苗	
	13:55~15:25	M1234のケーススタディ	岡山 幸子	
	15:35~16:15	M5: エンド・オブ・ライフ・ケアにおける文化的配慮	濱本 千春	
	16:15~16:25	ACPについて	本家 好文	
	16:25~17:00	まとめ		
2 日 目	9:00~9:10	オリエンテーション・質疑応答	濱本 千春	
	9:10~9:50	M9: 高齢者のエンド・オブ・ライフ・ケア	高梨 早苗	
	10:00~10:40	M7: 喪失・悲嘆・死別	井原 真利子	
	10:50~11:30	M6: コミュニケーション	濱本 千春	
	11:40~12:40	M6: ロールプレイ	濱本 千春	
	13:40~14:20	M8: 臨死期のケア	井原 真利子	
	14:30~15:30	M5789のケーススタディ	札埜 和美	
	15:40~16:20	M10: 質の高いエンド・オブ・ライフ・ケアの達成	佐々木 由紀	
	16:20~17:00	まとめ		

## ■受講者の背景

修了者 32 名のうち施設別内訳は、病院が 24 名、訪問看護ステーション 8 名であった。病院別内訳は緩和ケア病棟を有する病院が 9 名と最も多く、次いで、がん診療拠点病院及び緩和ケア病棟を有する病院 6 名、がん診療拠点病院 5 名、一般病院 4 名であった。

経験年数別では、10 年以上が 20 名で最も多く、次いで 5 年以上～10 年未満 7 名、3 年以上～5 年未満 5 名であった。

圏域別では、広島圏域が最も多く 20 名、次いで福山・府中圏域 5 名、備北圏域 3 名、呉圏域、尾三圏域が各 2 名であった。

## ■受講者の理解度

アンケートよりエンド・オブ・ライフ・ケアの重要性についての理解は、大変そう思うが 32 名であった。また、研修内容の期待は、大変満足した 29 名、やや満足したが 2 名、無回答が 1 名であった。

### 3) - (8) 緩和ケア 薬剤師研修

■目的 緩和ケアに関する薬剤師としての専門的知識と技術を習得し、地域や施設での緩和ケアを提供できる人材を育成する。

■対象 次の要件をすべて満たし、全課程(2日間)をすべて出席できる者

①県内の病院、施設、又は保険薬局に勤務する薬剤師

②緩和ケアに携わっている者、又は近い将来在宅緩和ケアに携わりたいと希望している者

■開催日 平成29年10月15日(日)、10月22日(日)の2日間

■修了者 44名(定員40名)

#### ■研修内容

	時間	講義内容	講師
1 日目	9:00~9:10	オリエンテーション	緩和ケア支援室 スタッフ
	9:10~9:50	診断時からの緩和ケア	緩和ケア支援センター長 本家 好文
	10:00~12:00	緩和ケアにおける疼痛と呼吸困難時の対応	安芸市民病院 緩和ケア部長 松浦 将浩
	13:00~13:40	在宅緩和ケアの実際 ～在宅医の立場から～	田村医院 院長 田村 裕幸
	13:50~14:50	在宅緩和ケアの実際 ～在宅薬剤師・介護支援専門員の立場から～	すずらん薬局舟入店 薬剤師 若宮 香織
	15:00~16:30	在宅緩和ケアの実際 ～訪問看護師の立場から～	YMCA訪問看護ステーション・ピース 所長 濱本 千春
2 日目	9:00~12:00	コミュニケーションの技術	広島大学 大学院 医歯薬保健学研究院 応用生命科学部門 教授 岡村 仁
	13:00~14:30	緩和ケアにおける痛みのアセスメントと鎮痛薬の使い分け(仮)	市立芦屋病院 薬剤部長 緩和薬物療法認定薬剤師 岡本 禎晃
	14:40~16:30	在宅緩和ケアチームでの薬剤師の役割・緩和ケアにおける薬薬連携	県立広島病院 薬剤科 薬剤師 笠原 庸子

#### ■受講者背景

修了者44名のうち施設別内訳は、保険薬局が30名と最も多く、次いで病院14名であった。

経験年数別では、10年以上が24名と最も多く、次いで3年未満11名、5年以上10年未満5名、3年以上5年未満が4名であった。

圏域別では、広島圏域が24名と最も多く、次いで尾三圏域7名、広島中央圏域6名、福山・府中圏域が各4名、呉圏域2名、広島西圏域が各1名であった。

#### ■受講動機および研修に対する満足度

受講動機は、「緩和ケアに関する知識の習得」が最も多く、次いで「ステップアップを図るため」と「所属施設から勧められた」であった。

研修に対する満足度は、「満足した」「やや満足した」が44名(100%)であった。

### 3) - (9) 緩和ケア 介護支援専門員・地域連携職種研修（基礎コース）

■目的 緩和ケアに関する基本的な知識・技術を習得し、患者・家族支援ができる。また、チームアプローチの必要性が理解できる。

■対象 次の①②のいずれかの要件を満たし、全課程(2日間)をすべて出席できる者

①県内の居宅介護支援事業所・介護保険施設等に勤務する介護支援専門員

②県内の医療・福祉機関・介護保険施設等で地域連携・相談業務を行っている者

■開催日 第1回 平成29年7月11日(火)、7月20日(木)の2日間

第2回 平成29年7月25日(火)、8月1日(火)の2日間

■修了者 第1回40名(定員40名) 第2回28名(定員40名)

#### ■研修内容

	時間	講義内容	講師	
1 日 目	9:00~9:10	オリエンテーション	緩和ケア支援室	スタッフ
	9:10~9:50	診断時からの緩和ケア	緩和ケア支援センター長	本家 好文
	10:00~12:00	がんに関する基礎知識及び終末期患者の特徴	広島市立広島市民病院 医療支援センター がん看護専門看護師	仁井山 由香
	13:00~16:30	コミュニケーション技術	広島大学 大学院 医歯薬保健学研究院 応用生命科学部門 教授	岡村 仁
2 日 目	9:00~9:30	緩和ケア病棟の役割と現状	県立広島病院 緩和ケア病棟 看護師長	古山 美由紀
	9:40~12:00	在宅緩和ケア移行時の連携	一般社団法人 広島県介護支援専門員協会 理事 かもめ居宅介護支援事業所 管理者	久保田 秀樹
	13:00~16:30	地域における「在宅緩和ケア」の現状と課題	公益法人 広島県看護協会訪問看護事業局 訪問看護事業部 部長	佐久間 美保子

#### ■受講者背景

修了者68名のうち施設別内訳は、居宅介護支援事業所が35名と最も多く、次いで病院16名、介護付有料老人ホーム、地域包括支援センター各5名、特別養護老人ホーム3名、ショートステイ2名、グループホーム、看護小規模多機能型居宅介護が各1名であった。

職種別では、介護支援専門員が43名と最も多く、次いで医療ソーシャルワーカー10名、相談員8名、看護職3名、保健師、臨床心理士、社会福祉士、介護職が各1名であった。

経験年数別では、10年以上が41名と最も多く、次いで5年以上10年未満13名、3年未満11名、3年以上5年未満が3名であった。

圏域別では、広島圏域が31名と最も多く、次いで呉圏域10名、広島中央圏域、福山・府中圏域が各8名、尾三圏域5名、広島西圏域4名、備北圏域2名であった。

#### ■受講動機および研修に対する満足度

受講動機は、「緩和ケアに関する知識の習得」が最も多く、次いで「ステップアップを図るため」と「所属施設から勧められた」であった。

研修に対する満足度は、「満足した」「やや満足した」が66名(97.1%)、「あまり満足していない」が2名(2.9%)であった。

### 3) - (10) 緩和ケア 介護支援専門員・地域連携職種研修（実践コース）

■目的 緩和ケアに関する実践方法を習得し、地域や施設において、緩和ケアの実践と展開ができる。また、医療と介護の連携、協働が図れるようにする。研修で習得した知識、技術をチームに伝達し、質を高めることができる。

■対象 次の①②③のいずれかの要件を満たし、全課程(2日間)をすべて出席できる者

- ①平成16年度から平成23年度に緩和ケア支援センターで開催した福祉関係者研修、地域連携研修、コーディネーター研修の修了者
- ②平成24年度コーディネーター研修（初級コース）の修了者
- ③平成25年度から平成29年度の介護支援専門員・地域連携職種研修（基礎コース）の修了者

■開催日 平成29年9月12日（火）、9月20日（水）の2日間

■修了者 32名（定員40名）

#### ■研修内容

	時間	講義内容	講師
1 日 目	9:00~10:30	地域包括ケアシステム ～在宅緩和移行時の実際～	医療法人 厚生堂長崎病院 地域連携室 室長 沖本 妙子
	10:40~12:10	緩和ケア訪問診療の実際と 在宅医が介護支援専門員に求める役割	あかりホームケアクリニック 院長 古谷 和久
	13:10~14:40	臨死期から看取りまでの関わり について、家族ケアについて	広島市域居宅介護支援事業者協議会 副会長 公益法人 広島県看護協会訪問看護ステーション「若草」 所長 川上 幸子
	14:50~16:30	グリーフケアについて	公益法人 広島県看護協会訪問看護ステーション「中央」 緩和ケア認定看護師 高瀬 真由美
2 日 目	9:00~12:00	在宅緩和ケアの実際 (チームアプローチの理解)	一般社団法人 広島県介護支援専門員協会 理事 大竹市医師会訪問看護ステーション 管理者 石井 恵子
	13:00~16:30	緩和ケアの事例検討を通して 多職種連携を考える	一般社団法人 広島県介護支援専門員協会 副会長 広島県緩和ケア支援センター 緩和ケア推進アドバイザー 名越 静香

#### ■受講者背景

修了者32名のうち施設別内訳は、居宅介護支援事業所が19名と最も多く、次いで病院5名、地域包括支援センター各3名、特別養護老人ホーム2名、介護付有料老人ホーム、ショートステイ、通所介護が各1名であった。職種別では、介護支援専門員が22名と最も多く、次いで相談員5名、医療ソーシャルワーカー2名、看護職、保健師、臨床心理士が各1名であった。

経験年数別では、10年以上が23名と最も多く、次いで5年以上10年未満6名、3年未満2名、3年以上5年未満が1名であった。圏域別では、広島圏域が14名と最も多く、次いで呉圏域6名、尾三圏域4名、広島中央圏域、福山・府中圏域が各3名、広島西圏域、備北圏域が各1名であった。

#### ■受講動機および研修に対する満足度

受講動機は、「緩和ケアに関する知識の習得」が最も多く、次いで「ステップアップを図るため」と「所属施設から勧められた」であった。

研修に対する満足度は、「満足した」「やや満足した」が32名(100%)であった。

### 3) - (11) 緩和ケア・ターミナルケア ヘルパー・介護員研修

■目的 緩和ケア・ターミナルケアに関する基本的な知識と考え方を理解し、在宅緩和ケアチームの構成員としての役割を知る。

■対象 次の要件を満たし、全課程(2日間)をすべて出席できる者

①県内の介護保険指定事業所・介護保険施設に所属している介護福祉士及び2級以上のヘルパー、介護員

■開催日 平成29年8月22日(火)、8月24日(木)の2日間

■修了者 32名(定員40名)

#### ■研修内容

	時間	講義内容	講師	
1 日 目	9:00～9:10	オリエンテーション	緩和ケア支援室	スタッフ
	9:10～9:50	診断時からの緩和ケア	緩和ケア支援センター長	本家 好文
	10:00～12:30	在宅終末期ケアに関わる介護の知識と技術	広島市域居宅介護支援事業者協議会 副会長 公益法人広島県看護協会訪問看護ステーション 「若草」 所長	川上 幸子
	13:30～16:30	ターミナルケアの実際	公益法人 広島県看護協会訪問看護事業局 訪問看護事業部 部長	佐久間 美保子
2 日 目	9:00～12:00	信頼関係を築く コミュニケーションの 基本	広島大学 大学院 医歯薬保健学研究院 応用生命科学部門 教授	岡村 仁
	13:00～16:30	嚥下・咀嚼困難を有する 患者のケア	石田耳鼻科咽喉医院 院長	浜井 行夫

#### ■受講者背景

修了者32名のうち施設別内訳は、グループホームが13名と最も多く、次いで訪問介護事業所10名、特別養護老人ホーム3名、介護付有料老人ホーム2名、病院、介護老人保健施設、定期巡回・随時対応型訪問介護看護、看護小規模多機能型居宅介護が各1名であった。

職種別では、介護職23名、サービス提供責任者6名、認知症対応型サービス事業管理者、介護職・管理者、代表取締役が各1名であった。

経験年数別では、10年以上が20名、3年以上～5年未満6名、3年未満、5年以上～10年未満が各3名であった。

圏域別では、広島圏域が19名と最も多く、次いで広島中央圏域4名、呉圏域3名、尾三圏域、備北圏域が各2名、広島西圏域、福山・府中が各1名であった。

#### ■受講動機および研修に対する満足度

受講動機は、「緩和ケアに関する知識の習得」が最も多く、次いで「ステップアップを図るため」「所属施設から勧められた」であった。

研修に対する満足度は、「満足した」「やや満足した」が31名(96.9%)、未記入1名(3.1%)であった。



### 3) - (12) 専門研修の年次別実施状況

平成16年から開始した緩和ケア専門研修について、研修内容と年次別修了状況は次のとおりである。

#### ● 専門研修の内容別年次別修了状況(平成16年度～平成29年度)

研修名	平成16年度	平成17年度	平成18年度	平成19年度	平成20年度	平成21年度	平成22年度	平成23年度	平成24年度	平成25年度	平成26年度	平成27年度	平成28年度	平成29年度	合計	
医師研修 (1日コース)	17名	28名	26名	29名	20名	19名	13名	終了							152名	
医師研修 (派遣コース)	3名	3名	3名	3名	3名	3名	3名	3名	3名	3名	2名	3名	3名	3名	41名	
(定員)	(3名)	(3名)	(3名)	(3名)	(3名)	(3名)	(3名)	(3名)	(3名)	(3名)	(3名)	(3名)	(3名)	(3名)	(42名)	
フォローアップ研修										43名	43名	48名	39名	36名	209名	
医師再掲 (定員)										(40名)	(40名)	(40名)	(40名)	(40名)	(200名)	
ナース育成研修 (入門コース)	184名	135名	331名	終了											650名	
(定員)	(300名)	(240名)	(280名)												(820名)	
看護師研修 (基礎コース) ※1				140名	181名	107名	86名	56名	80名	144名	135名	142名	141名	161名	1,373名	
(定員)				(80名)	(160名)	(80名)	(80名)	(80名)	(40名)	(80名)	(80名)	(80名)	(80名)	(80名)	(920名)	
ナース育成研修 (専門コース)	17名	23名	21名	終了											61名	
(定員)	(20名)	(20名)	(20名)												(60名)	
看護師研修 (実践コース) ※2				41名	44名	95名	80名	42名	51名	56名	87名	88名	86名	105名	775名	
(定員)				(40名)	(40名)	(80名)	(80名)	(80名)	(40名)	(40名)	(80名)	(80名)	(80名)	(80名)	(720名)	
ナース育成研修 (フォローアップコース)	26名	35名	30名	16名	15名	5名	終了								127名	
(定員)	(20名)	(80名)	(80名)	(40名)	(40名)	(40名)									(300名)	
看護師研修 (スキルアップ研修)						33名	55名	20名	33名	53名	48名	41名	31名	54名	368名	
(定員)						(40名)	(40名)	(40名)	(40名)	(40名)	(40名)	(40名)	(40名)	(40名)	(360名)	
緩和ケア病棟看護師等研修 ※6										(23名)	(20名)	30名	47名	32名	109名	
(定員)												(30名)	(30名)	(30名)	(90名)	
薬剤師研修					50名	87名	25名	28名	32名	28名	27名	37名	50名	44名	408名	
(定員)					(40名)	(80名)	(40名)	(40名)	(40名)	(40名)	(40名)	(40名)	(40名)	(40名)	(440名)	
コーディネーター研修 ※3	33名	50名	32名	38名	26名	23名	95名	56名	終了						353名	
(定員)	(20名)	(80名)	(80名)	(40名)	(40名)	(40名)	(80名)	(80名)							(460名)	
介護支援専門員・ 地域連携職種研修 (基礎コース) ※4										27名	90名	88名	66名	69名	68名	408名
(定員)										(40名)	(80名)	(80名)	(80名)	(80名)	(80名)	(440名)
介護支援専門員・ 地域連携職種研修 (実践コース) ※5										13名	47名	33名	30名	40名	32名	195名
(定員)										(40名)	(80名)	(40名)	(40名)	(40名)	(40名)	(280名)
ヘルパー・介護員研修				69名	24名	75名	94名	50名	30名	70名	49名	35名	37名	32名	565名	
(定員)				(80名)	(40名)	(40名)	(80名)	(80名)	(40名)	(40名)	(40名)	(40名)	(40名)	(40名)	(560名)	
在宅ケアチーム研修								73名	55名	48名	44名	終了			220名	
(定員)								(80名)	(80名)	(80名)	(80名)				(320名)	
<b>修了者延数</b>	<b>280名</b>	<b>274名</b>	<b>443名</b>	<b>336名</b>	<b>363名</b>	<b>447名</b>	<b>451名</b>	<b>328名</b>	<b>324名</b>	<b>582名</b>	<b>556名</b>	<b>520名</b>	<b>543名</b>	<b>567名</b>	<b>6,014名</b>	

※1 平成24年度まで 研修名称は「看護師研修(初級コース)」, 臨床経験3年以上の要件なし

※2 平成24年度まで 研修名称は「看護師研修(中級コース)」

※3 平成16年度～平成18年度 研修名称は「福祉関係者研修」, 受講対象は医療保健福祉機関等に勤務する職員

平成19年度は 研修名称「地域連携研修」

平成19年度～ 受講対象は医療福祉機関, 地域連携室に勤務する職員

※4 平成24年度まで 研修名称は「コーディネーター研修(初級コース)」

※5 平成24年度まで 研修名称は「コーディネーター研修(中級コース)」

※6 「緩和ケア病棟等看護師研修」は, 平成25・26年度は専門研修ではなく, 施設緩和ケア推進事業の緩和ケア病棟連絡協議会のELNEC-J研修会として開催

## ■専門研修の経過のまとめ

- ・医師研修(1日コース)は、当初、医師研修派遣コース受講の条件であったが、平成20年からは「がん診療に携わる医師に対する緩和ケア研修会」を要件とし、受講者も減少したため、平成23年度から院内医師対象の研修として実施している。
- ・広島大学がんプロフェッショナル養成基盤推進プランで実施していた、緩和ケアフォローアップ研修を平成25年度より県の研修として位置づけ、緩和ケアに携わる医師の質の担保に努めている。
- ・平成16～18年度「緩和ケアナース育成研修(入門・専門コース)」は、広島県看護協会から引き継いだかたちで実施し、平成19年度から、広島大学大学院 保健学研究科 附属先駆的看護実践支援センター 緩和ケア認定看護師教育課程が設置されるとともに終了とした。
- ・平成12～15年度広島県看護協会で行った緩和ケアナース育成研修受講者127名と、平成16～18年度当センターで実施した緩和ケアナース育成研修(専門コース)受講者62名 計189名を対象に、フォローアップ研修を実施したが、対象者の勤務状況の変化もあり受講者が減少したため、スキルアップ研修に統合し、発展的に終了した。
- ・平成19年度以降看護師研修は、初級コース、中級コース、スキルアップ研修として実施した。25年度より看護師基礎コースの質の担保のため、受講要件に臨床経験3年以上を追加した。看護師研修初級コース・中級コースの名称を基礎コース・実践コースと受講者にわかりやすく変更した。
- ・福祉関係者を対象とした専門研修は、平成21年度から名称を変更し、コーディネーター研修として実施した。平成23年度から初級コース、中級コースを実施した。平成25年度よりコーディネーター研修の名称を介護支援専門員・地域連携職種研修とし初級コースを基礎コースに中級コースを実践コースに変更し、受講対象者を明確にし実施している。
- ・平成19年度からヘルパー・介護員研修、平成20年度から薬剤師研修、平成23年度から医師ほか各職種による在宅ケアチーム研修を開始し、各職種が研修を積み重ね、チームの一員として役割を担う研修体制を整備した。
- ・平成23年度から開始した在宅ケアチーム研修は参加人数が年々減少し、地域や施設で事例検討会が開催されるようになって来た。また退院前カンファレンスについては必要性や方法等、理解が深まってきた。平成27年度からは在宅ケアチーム(多職種連携)について各地域・施設で習得できるよう県で支援し、本研修は発展的に終了とした。
- ・平成27年度より主に緩和ケア病棟に勤務する看護師を対象に、エンドオブライフケアの研修として、緩和ケア病棟看護師等研修(ELENEC-J研修)を専門研修として位置づけ緩和ケアの質の向上のため開催した。



#### 4) 地域連携支援事業

##### 4)－(1) 緩和ケア推進アドバイザー派遣事業

● 趣 旨	県内各地域において緩和ケアを推進している団体等に対して、アドバイザーを派遣し、その活動を支援する。地域における専門的技術を習得し、地域の緩和ケアネットワークづくりの推進を図る。
● 対 象	がん診療連携拠点病院を含む医療機関 介護保険事業所（施設 在宅サービス） 訪問看護ステーション 等

##### ■アドバイザー構成員

分 野	ア ド バ イ ザ ー	
総括・医療	広島県緩和ケア支援センター センター長	本家 好文
医療（在宅）	まるやまホームクリニック 院長	丸山 典良
在宅支援	一般社団法人広島県介護支援専門員協会 副会長	名越 静香
在宅支援	YMCA訪問看護ステーション・ピース 所長	濱本 千春
在宅支援	尾道市公立みつぎ総合病院 訪問看護ステーション「みつぎ」参与	國西 栄子
在宅支援	安芸高田市医師会 事務局長（兼）訪問看護ステーション 管理者補佐	近村 美由紀
連携支援	広島県緩和ケア支援センター 緩和ケア支援室長	亀井 典子

##### ■平成29年度 緩和ケア推進アドバイザー派遣事業実施状況

障害者施設等からの申請があり、介護保険施設に限らず障害者施設においても高齢者が増加し、緩和ケア・看取り研修のニーズがある。

	年月	二次保健医療圏 (市町)	支 援 内 容		参加者数	支援スタッフ
			対象	内容等		
1	29.6	広島西 (廿日市市)	日本基準寝具職員(看護職, 介護支援専門員, 介護士等)	在宅緩和ケア・看取り研修	35人	1人
2	29.6	尾三 (三原市)	特養, 養護, 訪問介護, デイサービス等職員(介護職, 看護職等)	在宅緩和ケア・看取り研修	49人	1人
3	29.6	広島中央 (東広島市)	デイサービス, 小規模多機能ホーム等職員(	在宅緩和ケア・看取り研修	20人	1人
4	29.7	尾三 (尾道市)	特養, 養護, ケアハウス, 居宅介護支援等職員(介護職, 看護職等)	在宅緩和ケア・看取り研修	60人	1人
5	29.7	広島 (安芸太田町)	特養職員(看護師, 介護士, 介護支援専門員等)	在宅緩和ケア・看取り研修	50人	1人
6	29.7	広島 (安芸区)	医師, 看護師, 薬剤師, 施設長	院内における緩和ケア・看取りケアの体制整備に向けて	5人	1人

	年月	二次保健医療圏 (市町)	支 援 内 容		参加 者数	支援 スタ ッフ
			対象	内容等		
7	29.7	広島 (安芸郡)	特養, 老健, 訪問介護等 職員(相談員, 看護職, 介 護職等)	在宅緩和ケア・看取り 研修	81 人	1 人
8	29.8	広島西 (大竹市)	職員(介護支援専門員, 看護師, 介護職等)	在宅緩和ケア・看取り 研修	23 人	1 人
9	29.9	広島 (安佐北)	グループホーム職員, 他 の近隣施設職員	在宅緩和ケア・看取り 研修	42 人	1 人
10	29.10	広島 (広島市)	薬剤師	疼痛緩和につて	91 人	—
11	29.10	広島中央 (東広島市)	特養職員(看護師, 介護 士, 介護支援専門員等)	在宅緩和ケア・看取り 研修~事例検討~	9 人	1 人
12	29.11	広島中央 (東広島市)	支援員, 看護師	在宅緩和ケア・看取り 研修	27 人	1 人
13	29.11	福山・府中 (府中市)	上下地区の在宅, 介護施 設, 病院等職員(医師, 看護 師, 介護職, 介護支援専門 員等)	在宅緩和ケア研修会	63 人	1 人
14	29.12	尾三 (尾道市)	看護師, 介護職員, 歯科 衛生士, 管理栄養士, 介 護支援専門員	在宅緩和ケア・看取り 研修	20 人	1 人
15	30.2	広島西 (廿日市)	廿日市市訪問介護事業 所職員(サービス提供責任 者, 介護職)	在宅緩和ケア・看取り 研修	45 人	1 人
参加者数の合計					620 人	

- 課題
- ・ 県内各地の緩和ケアネットワークづくりを促進する実施方法の検討
  - ・ 地域在宅緩和ケアを担う介護保険関係施設等における研修機会提供の充実

## 5) 緩和ケアボランティア活動

- |       |   |
|-------|---|
| ●趣 旨  | 患者・家族が心安らかで充実した日々を送ることができるよう、患者・家族支援、デイホスピス、ティーサービス、アロマ、情報収集室、イベント、また、季節を感じながら日々気持ちよく過ごしてもらうための環境整備（花の手入れ、季節の飾り等）創作活動等の活動を行う。 |
| ●活動時間 | 10：00～16：00（終日の参加、午前、午後の活動も可能）  |
| ●活動内容 | 朝のミーティングにおいて、情報伝達、情報交換を行ったのち各活動を開始し、午前の終了時ミーティングを行い、活動時（後）の気づき等を話し合い、情報共有を図る。   |

### ■活動分野別活動状況

平成 30 年 2 月末現在、緩和ケアボランティア登録者数は 158 名で、平成 29 年度に 1 回でも活動した人は 84 名、年間を通して定期的に活動しているボランティア人数は 54 名であった。また、延べ参加者数は、949 名であった。

活動分野別にみると、年間 223 日開所している情報収集室での活動延べ数 229 名、環境整備 303 名、緩和ケア病棟でのティーサービス 131 名、アロマトリートメント 69 名、患者家族支援活動 274 名、絵手紙 147 名、絵手紙以外の創作活動 108 名、イベントボランティア 64 名であった。

### ■活動内容

活動内容	成果
<b>情報収集室</b> 情報収集室（図書室）の受付、図書の整理などを行う。	情報収集室の利用者に笑顔で親切に対応している。また、患者・家族に必要な情報をスクラップして提供している。
<b>環境整備</b> 花の水やり、鉢の植え替えなど屋上庭園の整備・観葉植物・草花などの世話を行う。	観葉植物・花の手入れを行い、いつも緑がある安らぎの場を提供している。屋上庭園は季節の花が楽しめ、患者・家族の癒しの場になっている。
季節の草花を持参し、ラウンジ等に飾っている。また、季節うつろいを感じられるように飾り棚に季節毎の飾りを行う。	飾りや草花に季節感を味わい、昔を懐かしみ、忘れていた季節や思い出をとり戻すひと時にもつながっている。
<b>ティーサービス</b> 患者・家族に真心のこもった飲み物のサービスを行う。	お茶などのサービスとボランティアの笑顔で、温かい雰囲気を出している。また、音楽を聴きながらホッと一息つくことや安らぎを感じることができ、患者・家族から好評である。
<b>アロマトリートメント</b> アロマセラピストによるアロマトリートメントの施術	アロマの心地よい香りとボランティアの手・心の温もりに癒され、心地よいひと時を過ごすことができ、患者の楽しみにもつながっている。
<b>患者・家族の支援活動</b> 火・木曜日に患者・家族の支援を行う。（花の水換え、洗濯、買い物、散歩、話し相手、繕い物等）	入室許可された部屋を尋ね、話し相手、花の水換え、洗濯等の支援を行っている。利用者は増加傾向で、ボランティアの来る日を楽しみにしている人もいる。

活動内容	成果
<b>創作活動</b> 患者に季節感を味わってもらうため、季節ごとに創作品を各部屋に飾っている。	少しでも季節感が味わえるように、毎月、季節に応じた創作品や写真を病室に配布している。患者・家族などから病室の中でも季節感が味わえると喜ばれている。
<b>(絵手紙)</b> 病棟ラウンジにて定期的に第1・2・3木曜日第4月曜日に4回/月開催。	ラウンジでの絵手紙は、和やかな雰囲気を感じられる。絵手紙を一緒に書くことで楽しい時間を過ごしている。作品ができあがることで、達成感を味わうことができたり、作品をみながら、家族や他の参加者と笑顔で会話が弾んでいる。
<b>(折り紙・塗り絵・カードづくりなど)</b> 病棟ラウンジで2~4回/月 (毎週火曜日) 患者さんも交えて開催	折り紙で小物入れなどを作ったり、ポップアップカード作ったりして楽しんでいる。初めてでもボランティアの方に丁寧に教えていただき、短時間で作品を完成している。折り紙作品を見学される家族もいる。
<b>(水引細工)</b> 幾つもの色の水引で、小物を編んだ作品を病棟に展示	水引を用いて、作品をつくり病棟に展示している。希望があれば患者・家族の方に参加してもらい作品をつくる。キーホルダーやネックレスなどを作り喜ばれている。
<b>裁縫</b> 緩和ケア病棟からの依頼で裁縫を行っている。	病棟で使用している体位変換のクッションなどの修繕している。
<b>イベント</b> 緩和ケア病棟ラウンジにて木曜日のティーサービスの時間に音楽演奏やイベントなどを行っている。 ピアノ、ヴァイオリン、シター、ライアー、ジャグリング、ギター、サックス、フルート、コントラバス、オーボエ、マリンバ、鍵盤ハーモニカ、琴等を開催	初めて聞く楽器演奏もあり、音楽を聴きながら、お茶を楽しみ、穏やかな癒しの時間を過ごされている。音楽を聴いている時間は、病気のことを忘れられると楽しみにしておられ、自分の思い出の曲等のリクエストにも対応できるため患者・家族に好評である。

- 平成 29 年度緩和ケアボランティアの活動人数は 84 名であり、火曜日の折り紙、カード作り、塗り絵、フォトフレーム、木曜日の絵手紙などの活動が広がっている。火曜日・木曜日の患者・家族支援活動は、患者・家族のニーズに合った個別的な支援（散歩・話し相手・洗濯・買い物など）が行っていた。アロマトリートメント、絵手紙、ポップアップカード作り、塗り絵、折り紙、水引細工作りなどの支援活動を通じて、病気や不安を忘れ、穏やかなひと時を過ごせるという方もおられ、患者・家族の QOL 向上にも役立っている。また、ボランティアの来る日を心待ちにしている患者・家族もおられ、チームの一員としての役割を果たしている。平成 30 年 3 月 31 日をもって広島県緩和ケア支援センターは廃止となるが、ボランティア事業に関しては、県立広島病院に移管して、患者・家族のその人らしさが支えられるボランティア活動を提供できるように引き継ぐ。
- ホスピスケア週間（10 月 8 日～14 日）の 10 月 12 日に、マリンバ撫子さんによるマリンバコンサートを開催した。緩和ケア病棟入院中の患者や家族の方など楽しい一時を過ごされていた。また、ボランティアが折り紙などでポスターを作成し、県立広島病院の玄関ホールにホスピス緩和ケア週間に展示した。これらの活動を日本ホスピス緩和ケア協会に報告した。

## ボランティア活動風景

音楽イベント



コーナー飾り



緩和ケア週間



クリスマス会



ティーサービス



季節の生花飾り



患者支援活動

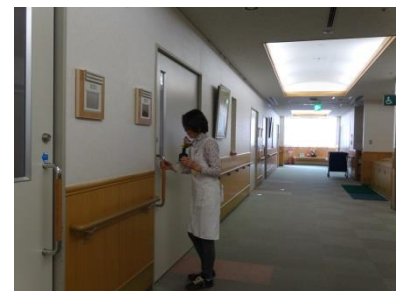

絵手紙



折り紙



情報収集室



## 6)在宅緩和ケア推進事業

「在宅緩和ケア推進事業」は、全県での在宅緩和ケアコーディネーターの活動の仕組みづくりと普及のための検討等を行う検討会議（地域在宅緩和ケア推進協議会）と、平成25年度から平成28年度まで実施した地域在宅緩和ケア推進モデル事業について、全てのモデル地区の実践と成果と踏まえた「在宅緩和ケアコーディネーターの配置と活動の拡充のための提案」として最終報告書の作成及び県民向け講演会と従事者研修会を事業内容とし実施した。

### 6)-(1)地域在宅緩和ケア推進協議会

第2次広島県がん対策推進計画に掲げる「がんと診断された時から、希望する場所で、すべてのがん患者と家族が、適切な緩和ケアを受けられること」を実現するため、質の高い在宅緩和ケアを確実かつ円滑に提供する体制を整備するために必要な取り組み等の検討を行うため、地域在宅緩和ケア推進協議会を設置する。

H29年度地域在宅緩和ケア推進協議会委員名簿

区分	所 属	職 名	氏 名
委員長	広島県緩和ケア支援センター	センター長	本家 好文
委員	広島県薬剤師会	副会長	青野 拓郎
委員	福山市民病院	がん診療統括部次長	岡崎 正典
委員	広島県医師会	常任理事	小笠原英敬
委員	安芸市民病院 緩和ケア病棟	看護師長	勝田 佳民
委員	一般社団法人広島県介護支援専門員協会 かもめ居宅介護支援事業所	理事 管理者	久保田秀樹
委員	広島大学病院	主任看護師長	家護谷五月
委員	広島県看護協会訪問看護事業局	訪問看護事業部部長	佐久間美保子
委員	東広島地区医師会	理事	高橋 宏幸
委員	まるやまホームクリニック	院長	丸山 典良
委員	広島県健康福祉局地域包括ケア・高齢者支援課	課長	藤田 善久
委員	広島県健康福祉局がん対策課	課長	佐々木真哉
委員	広島県緩和ケア支援センター緩和ケア支援室	室長	亀井 典子

(各機関の委員 五十音順)

※モデル事業実施施設の担当者には、オブザーバーとして出席いただいた。

会 議	<p>日 時：平成29年8月29日（火）19：00～21：00</p> <p>内 容：地域緩和ケア研修会について 在宅緩和ケアコーディネーター連絡会について 地域包括ケアシステム構築の取組状況 在宅緩和ケア推進モデル事業活動報告 在宅緩和ケア推進モデル事業の評価と今後の推進方策 等</p> <p>出席委員：委員13名、オブザーバー6名</p>
-----	--



# 「在宅緩和ケア推進事業」の経過

## 「在宅緩和ケア推進事業」の概要

### 地域在宅緩和ケア推進協議会（県設置）

- モデル地区での活動の検証と全県での制度設計  
在宅緩和ケア推進協議会においてモデル地区での実践等から、在宅緩和ケアコーディネーター配置形態・役割などの仕組みづくりと全県への普及方策について検討
- 資源マップ共通モデル検討
- 地域連携クリティカルパスの検討 等

### 推進モデル事業（各実施施設）

- モデル地区での制度設計及び検証
- 在宅緩和ケアコーディネーター（以下、Co）配置・活動
- 資源マップ、地域連携クリティカルパスの検討 等

項目	平成24年度	平成25年度	平成26年度	平成27年度	平成28年度	平成29年度		
広島県がん対策推進計画(H20～)	第2次計画策定(H25.3)	第2次計画スタート ←				第2次計画最終年 第3次計画策定(H30.3) →		
地域在宅緩和ケア推進協議会(県設置)		協議会設置 2回開催(8/12, 3/3)	2回開催(5/26, 3/6)	委員の再編成 2回開催(8/7, 3/4)	2回開催(7/29, 2/9)	委員の再編成 1回開催(8/29)		
地域在宅緩和ケア推進モデル事業  ① 在宅緩和ケアCo配置と活動 ② 地域ネットワーク会議の実施 ③ 地域資源マップ作成・活用 ④ 地域連携パスの検討 ⑤ その他	[広島西] JA広島総合病院 (国指定がん診療連携拠点病院)		← 実施 →		→ 継続 →			
	[広島中央] 東広島地区医師会		← 実施 →		→ 継続 →			
	[広島] 広島市立安佐市民病院 (国指定がん診療連携拠点病院)			← 実施 →		→ 継続 →		
	[備北] 市立三次中央病院 (国指定がん診療連携拠点病院)			← 実施 →		→ 継続 →		
	[福山・府中] 福山市医師会			← 実施 →		→ 継続 →		
	[呉] 呉市医師会				← 実施 →		→ 継続 →	
	[尾三] 三原市医師会				← 実施 →		→ 継続 →	
在宅緩和ケアコーディネーター研修・連絡会			研修会(9/26)	連絡会3回 (7/14, 10/16, 1/19)	連絡会3回 (5/24, 9/2, 1/24)	連絡会2回 (6/27, 12/23)		
事業報告書				中間報告書検討・作成		最終報告書作成		

[ ]内は二次保健医療圏域名

(関連事業等)

国がん対策基本計画(H19～)	【国】変更計画策定(H24.6)					【国】変更計画策定(H29.10)
がん診療連携拠点病院の指定(H18～)	国指定11病院(全7圏域) 県独自指定5病院	【国】整備指針の改定(H26.1) ・診断時からの苦痛のスクリーニング ・緩和ケアチームの活動充実 ・病連携病診連携の協力体制 (2次圏域のマップ・リスト作成等、地域の緩和ケア体制の情報提供) ・県拠点に緩和ケアセンター整備 等			【県】県指定拠点病院指定要綱の改正(H27.4) ・国指定要件とほぼ同様の要件に改正 【国・県】新指定要件による指定(国指定11, 県独自指定5)	
地域包括ケアシステム構築に関する主な関連事業	【国】在宅医療連携拠点事業 【県】在宅医療推進医(コミュニケーションリーダー)の養成(2年間)	【県】在宅医療推進拠点整備事業(2年間)	【県】在宅医療人材育成基盤整備事業	【市町】介護保険事業)新たな地域支援事業(在宅医療・介護連携の推進等)開始 (H30.4.1から完全実施)		

## 6)-(2) 地域在宅緩和ケア推進モデル事業

平成 25 年度から平成 28 年度まで県内 7 地区で地域の実状に応じた緩和医療と介護等サービスの連携・調整を担う「在宅緩和ケアコーディネーター」の配置を中心としたモデル事業を実施し、全てのモデル地区の実践と成果を踏まえた

「在宅緩和ケアコーディネーターの配置と活動の拡充のための提案」として最終報告書を作成し、各関係機関へ配布した。

今後はこのモデル事業における取組の成果を県内全域に広げていく必要がある。

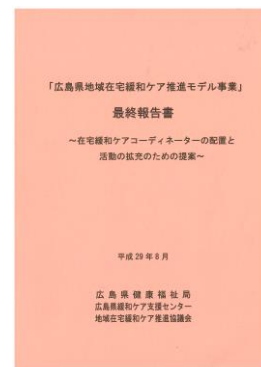

## 6)-(3) 在宅緩和ケアコーディネーター連絡会

在宅緩和ケアコーディネーターの質の向上と活動の充実を目的に実施した。

### 1 目的

第 2 次広島県がん対策推進計画に基づき、平成 25 年度から病院と在宅医療の相互連携、医療と介護の連携等の地域の調整役を担う在宅緩和ケアコーディネーター（以下、在宅緩和ケア Co）の配置を進め、地域ごとの在宅緩和ケア提供体制の充実に取り組んでいる。

在宅緩和ケア提供体制構築を推進するには、在宅緩和ケア Co の活動の充実が不可欠であり、研修・情報交換等により質の向上・活動の充実を図ることを目的に本連絡会を開催する。

### 2 対象

平成 25～28 年度地域在宅緩和ケア推進モデル事業実施施設の在宅緩和ケア Co

- (対象施設) ①東広島地区医師会 ② J A 広島総合病院  
③市立三次中央病院 ④広島市立安佐市民病院 ⑤福山市医師会  
⑥三原市医師会 ⑦呉市医師会

### 3 日程及び内容

日 時	主 な 内 容	参加者数
6 月 27 日 (火) 14 : 00 ~ 16 : 00	<ul style="list-style-type: none"> <li>在宅緩和ケア推進事業の実践報告 (呉市医師会・三原市医師会)</li> <li>在宅緩和ケア推進事業に関する確認表について</li> <li>在宅緩和ケア推進事業最終報告書(案)について</li> <li>各地区の活動状況及び情報交換</li> </ul>	Co 9 人 その他 1 人
12 月 23 日 (土) 14 : 00 ~ 16 : 30	地域緩和ケア研修会 <ul style="list-style-type: none"> <li>地域在宅緩和ケア推進モデル事業の概要について</li> <li>地域在宅緩和ケア推進モデル事業の実践報告</li> <li>講演「わが国のがん医療における地域緩和ケア連携の方向性」～地域の状況に応じた連携体制の構築を目指して～</li> </ul>	Co 12 人

## 6)-(4) 地域緩和ケア研修会

日 時 : 平成 29 年 12 月 23 日(土) 14 : 00 ~ 16 : 30

場 所 : 県立広島病院中央棟 2 階講堂

内 容 : 1 地域在宅緩和ケア推進モデル事業の概要について

広島県緩和ケア支援センター センター長 本家 好文

2 地域在宅緩和ケア推進モデル事業の実践報告

【拠点病院配置型】広島市立安佐市民病院精神科 主任部長 日笠 哲

【医師会配置型】福山市医師会 理事, まるやまホームクリニック 院長 丸山 典良

3 講演「わが国のがん医療における地域緩和ケア連携の方向性」

～地域の状況に応じた連携体制の構築を目指して～

講師 国立がん研究センター がん対策情報センターがん医療支援研究部長 加藤 雅志



対象者：地域在宅緩和ケアに携わる医療保健福祉関係者，病院緩和ケアチーム・緩和ケア病棟従事者  
保健医療福祉行政担当者等

参加者：119人（医師，看護師，MSW，保健師，薬剤師，社会福祉士，介護支援専門員等）



## 6)－(5)在宅緩和ケア講演会（県民対象）

日時	平成 29 年 9 月 9 日（土） 14：00～16：30
開催場所	広島国際会議場 ヒマワリ（広島市中区中島町1番5号）
テーマ	「在宅緩和ケア ～ケアタウン小平チームの取り組み～」
講師	山崎 章郎／ケアタウン小平クリニック 院長
参加者数	166 名
後援	広島県医師会 広島市医師会 広島県歯科医師会 広島県薬剤師会 広島県看護協会 広島県地域包括ケア推進センター

がん患者さんが住み慣れた家庭や地域で療養し生活することが選択でき、また、それを支援する家族、関係者、地域社会の取り組みの推進及び、在宅緩和ケアの啓発と体制の充実を図るため、コミュニティケアを目指した「ケアタウン小平」でケアタウン小平クリニック院長として、精力的に訪問診療活動を行っていらっしゃる山崎章郎先生にご講演いただきました。

### 講演風景



会場の運営（受付、会場案内等）は緩和ケアボランティアの皆様にご協力いただきました。



### 【講演会の感想】～アンケート結果から～（一部抜粋）

「自分の死に方について改めて考えさせられた」「地域を引き込んで、それを還元しながら在宅医療の充実を図ってきたことに感銘を受けた」「看取りと尊厳のあり方について勉強になった」「在宅は人とのつながりと人の思いを共感共有する大切さがあると感じた」「いつも患者の目線にそった姿勢があり、あたたかいお話だった」

## 7) 施設緩和ケア推進事業

### 7)－(1)緩和ケアチーム等連絡協議会

第2次広島県がん対策推進計画に掲げる「がんと診断された時から、希望する場所で、すべてのがん患者と家族が、適切な緩和ケアを受けられること」を実現するため、質の高い施設緩和ケアを確実にかつ円滑に提供する体制を整備するために必要な取り組み等（主に緩和ケアチーム等に関すること）の検討を行うため、緩和ケアチーム等連絡協議会を設置する。

緩和ケアチーム等連絡協議会名簿

区分	氏名	施設名
委員長	本家好文	広島県緩和ケア支援センター
委員	國田哲子	一般社団法人広島県医師会
委員	上杉文彦	独立行政法人国立病院機構東広島医療センター
委員	小野田正	尾道市立市民病院
委員	倉田明子	広島市立広島市民病院
委員	児玉寛治	国家公務員共済組合連合会呉共済病院
委員	小早川誠	広島大学病院
委員	小原弘之	県立広島病院
委員	小松弘尚	広島県厚生農業協同組合連合会廣島総合病院
委員	佐伯俊成	市立三次中央病院
委員	砂田祥司	独立行政法人国立病院機構呉医療センター
委員	高橋健司	独立行政法人国立病院機構福山医療センター
委員	高橋護	独立行政法人労働者健康安全機構中国労災病院
委員	田中裕之	地方独立行政法人広島市立病院機構広島市立安佐市民病院
委員	寺尾正子	福山市民病院
委員	則行敏生	広島県厚生農業協同組合連合会尾道総合病院
委員	松田裕之	広島赤十字・原爆病院
委員	鷺尾一浩	公立学校共済組合中国中央病院
委員	佐々木真哉	広島県健康福祉局がん対策課
委員	亀井典子	広島県緩和ケア支援センター緩和ケア支援室

(がん診療連携拠点病院の委員 五十音順)

会議	<p>日時：平成29年8月28日（月）19：00～20：50</p> <p>内容：医師に対する緩和ケア研修会の開催状況について 緩和ケアチーム活動状況調査について 等</p> <p>出席委員：19名</p>
----	---

## 7)－(2)緩和ケア病棟連絡協議会

第2次広島県がん対策推進計画に掲げる「がんと診断された時から、希望する場所で、すべてのがん患者と家族が、適切な緩和ケアを受けられること」を実現するため、質の高い施設緩和ケアを確実かつ円滑に提供する体制を整備するために必要な取り組み等（主に緩和ケア病棟に関すること）の検討を行うため、緩和ケア病棟連絡協議会を設置する。

緩和ケア病棟連絡協議会委員名簿

区分	氏名	施設名
委員長	本家 好文	広島県緩和ケア支援センター
委員	岩田 尚士	医療法人社団曙会シムラ病院
委員	岡崎 正典	福山市民病院
委員	沖政 盛治	医療法人 JR 広島病院
委員	加太 周	広島医療生活協同組合広島共立病院
委員	小原 弘之	県立広島病院
委員	砂田 祥司	独立行政法人国立病院機構呉医療センター
委員	田中 佳人	尾道市公立みつぎ総合病院
委員	花田喜美香	医療法人和同会広島パークヒル病院
委員	番匠谷孝廣	医療法人社団清風会廿日市記念病院
委員	前原 弘江	医療法人慈生会前原病院
委員	松浦 将浩	広島市医師会運営安芸市民病院
委員	佐々木真哉	広島県健康福祉局がん対策課
委員	亀井 典子	広島県緩和ケア支援センター緩和ケア支援室

(各医療機関の委員 五十音順)

会 議	<p>日 時：平成 29 年 7 月 18 日（火）18：30～20：20</p> <p>内 容：緩和ケア病棟運用状況調査について 緩和ケア病棟看護師（ELNEC-J）研修について 等</p> <p>出席委員：11 名</p>
-----	---

## 7)－(3)施設緩和ケア従事者研修会

日 時：平成 30 年 2 月 17 日（土）14：00～16：30

場 所：県立広島病院中央棟 2 階講堂

内 容：講演「今後の緩和ケアの役割とあり方について」

～第3期がん対策推進基本計画から～

講師 淀川キリスト教病院 緩和医療内科

主任部長 池永 昌之 先生

対象者：緩和ケア病棟・緩和ケアチーム及び

地域在宅緩和ケアの業務に従事している医療従事者

参加者：97 名

医師・薬剤師・看護師・MSW・臨床心理士等

※緩和ケア病棟関係者については、研修会前に職種別交流会

(医師・看護師長等・MSW) を開催



## 講演, 学会, 研究, 執筆活動等

### 1 緩和ケア支援センター

#### (1) 著書・論文

- 1) 本家好文: ACP (アドバンス・ケア・プランニング) ~もしもの時のために話し合いをはじめよう. 広島医学 Vol.70.No.3. 2017 別冊 P.180-184
- 2) 本家好文: 平成 28 年度終末期医療のあり方検討専門委員会報告書. 「広島県地域保健対策協議会調査研究報告書」 P.125-153

#### (2) 研修会・講義・講演等

- 1) 本家好文. 緩和ケアにおける倫理 広島大学大学院生命・医療倫理 2017.5.24. 広島
- 2) 本家好文. 緩和ケアの実践(1) 県立広島大学保健福祉学部看護学科 2017.6.2. 三原
- 3) 本家好文. 緩和ケアの実践(2) 県立広島大学保健福祉学部看護学科 2017.6.9 三原
- 4) 本家好文. 診断時からの緩和ケア 緩和ケア看護師研修(基礎コース) 2017.7.4. 広島
- 5) 本家好文. 診断時からの緩和ケア 緩和ケア介護支援専門員・地域連携職種研修  
2017.7.11. 広島
- 8) 本家好文. 診断時からの緩和ケア 緩和ケア介護支援専門員・地域連携職種研修  
2017.7.25. 広島
- 9) 本家好文. がんの臨死期にある患者の身体特徴とプロセスにおける Oncology Emergency  
島根県立大学認定看護師教育課程 2017.7.31 出雲
- 10) 本家好文. 臨死期の身体特徴と症状への治療  
島根県立大学認定看護師教育課程 2017.7.31 出雲
- 11) 本家好文. 診断時からの緩和ケア 緩和ケア看護師研修(基礎コース) 2017.8.8. 広島
- 12) 本家好文. 診断時からの緩和ケア 緩和ケア・ヘルパー・介護員研修 2017.8.22. 広島
- 13) 本家好文. ACP について 第 43 回国保連合会学会 2017.8.26. 広島
- 14) 本家好文. 緩和医療 広島都市学園大学看護学科 2017.09.26 . 広島
- 15) 本家好文. ACP (アドバンス・ケア・プランニング)  
~もしもの時のために話し合いをはじめよう~  
安佐南区地対協研修会 2017.09.28. 広島
- 16) 本家好文. 診断時からの緩和ケア 緩和ケア薬剤師研修 2017.10.15. 広島
- 17) 本家好文. 医学概論(1) 日赤広島看護大学 2017.10.18. 廿日市
- 18) 本家好文. 医学概論(2) 日赤広島看護大学 2017.10.25. 廿日市
- 19) 本家好文. 医学概論(3) 日赤広島看護大学 2017.11.01. 廿日市
- 20) 本家好文. 医学概論(4) 日赤広島看護大学 2017.11.08. 廿日市
- 21) 本家好文. ACP について 長崎北部地区緩和ケア学術講演会 2017.11.10 佐世保
- 22) 本家好文. 医学概論(5) 日赤広島看護大学 2017.11.15. 廿日市
- 23) 本家好文. 医学概論(6) 日赤広島看護大学 2017.11.22. 廿日市

- 24) 本家好文. アドバンスケアプランニングと意思決定支援、雲南圏域緩和ケア研修会  
2017. 12. 03. 雲南
- 25) 本家好文. ACP (アドバンス・ケア・プランニング)  
～もしもの時のために話し合いを始めよう、  
第 44 回鳥取市立病院市民医療講演会 2017. 12. 10. 鳥取
- 26) 本家好文、早い段階から取り組むアドバンス・ケア・プランニング、  
第 32 回日本がん看護学会学術集会 シンポジウム 2018. 02. 03. 千葉

## 2 緩和ケア科

### (1) 学会・研究会発表

- 1) 小原弘之, 定元美絵, 笠原庸子, 舟木洋美: 高流量酸素療法を併用して呼吸困難の緩和を図った進行肺がんの一例. 第 17 回日本死の臨床研究会中国・四国支部研究会 2017. 5. 28  
広島
- 2) 小原弘之: 医療・介護関連肺炎 (NHCAP) の包括的治療戦略-がん終末期の包括的な治療に向けて-. 第 22 回日本緩和医療学会学術大会. 2017. 6. 23, 横浜

※講演, 学会, 研究, 執筆活動等は, 平成 29 (2017) 年 4 月～平成 30 (2018) 年 2 月まで

### Ⅲ. 緩和ケア科 運用状況報告





## (1) 平成 29 年度 緩和ケア科運用実績 (平成 29 年 12 月末現在)

平成 29 年度 (4 月～12 月末) の緩和ケア病棟診療実績は、新規紹介患者数が 246 名であった。新規紹介患者の内訳は院内紹介 166 名、院外 80 名であった。新規入院患者数は 175 名で、そのうち院内からの紹介が 116 名 (66.3%) 昨年 80.6%、院外が 59 名 (37.7%) 昨年 19.4%と前年度と比較し院内は減少し、院外からは増加していた。

院内から転棟した入院患者の紹介元は、臨床腫瘍科 51 名、(44.0%)、呼吸器内科 18 名 (15.5%)、消化器内科 10 名 (8.6%)、外科、婦人科が各 8 名、泌尿器科 6 名が主な診療科であり、臨床腫瘍科からの転棟患者数が占める割合が 4 割以上となっている。院外からは広島大学病院 19 名、広島市民病院 14 名、広島赤十字・原爆病院 7 名で、がん診療連携拠点病院からの紹介入院が 43 名であった。院外からの紹介患者総数 59 名のなかでの割合は 72.9%で昨年は 75.0%だった。開業医からの紹介入院は 6 名であった。

疾患別では、肝・胆・膵がん 34 名 (19.4%)、結腸がん 32 名 (18.3%)、肺がん 28 名 (16.0%) 胃がん 18 名 (10.3%) であった。

退院患者数は 198 名で、そのうち 155 名が死亡退院であった。死亡退院率は、28 年度の 87.4%から 78.34%と減少していた。

平均病床稼働率は 89.0%と、平成 28 年度の 85.1%と比べ増加していた。平均在院日数は 24.2 日で、平成 28 年度の 25.1 日 (平成 27 年度 26.9 日) と比較し、短くなっていた。

## 1. 外来部門

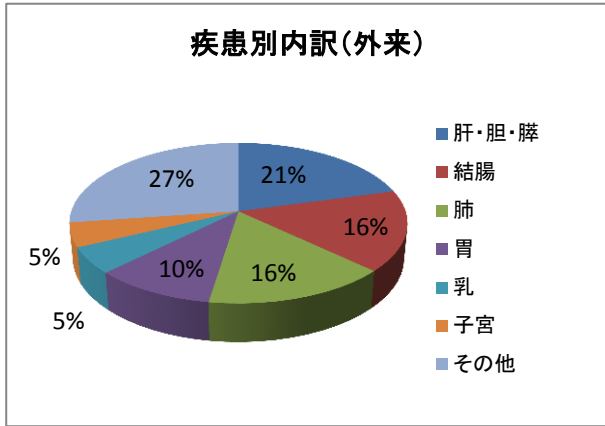

## 2. 入院部門

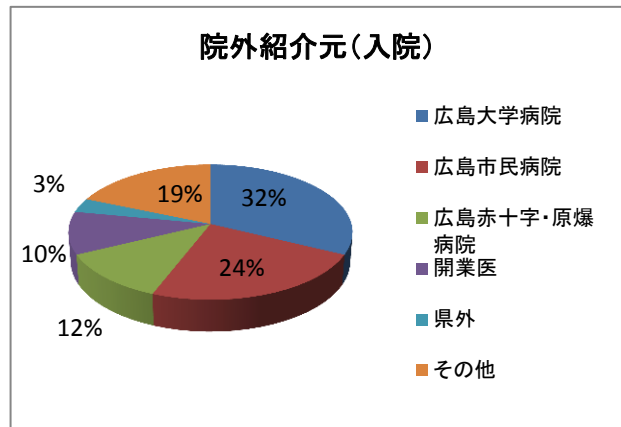
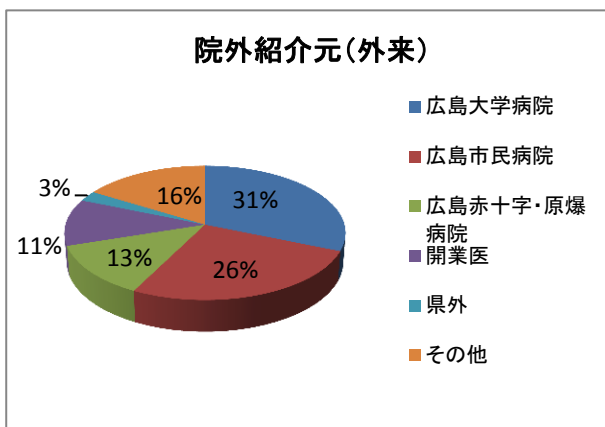
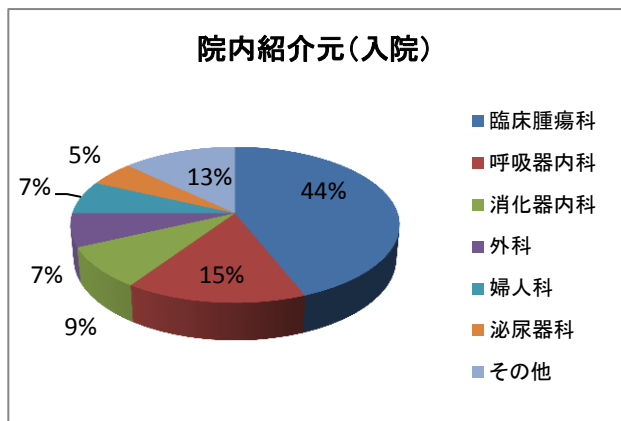
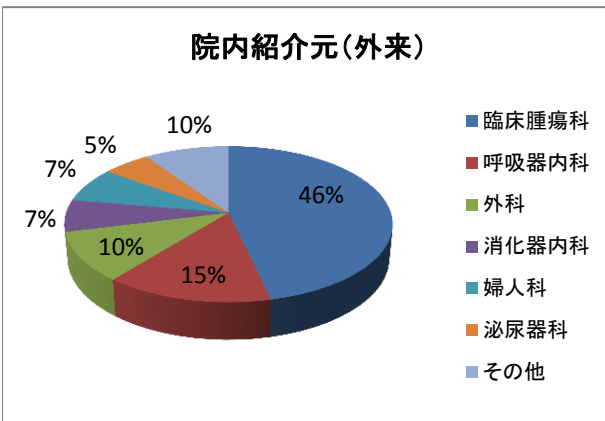
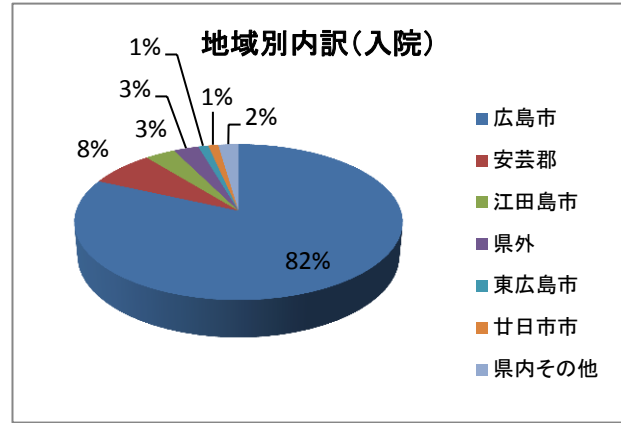
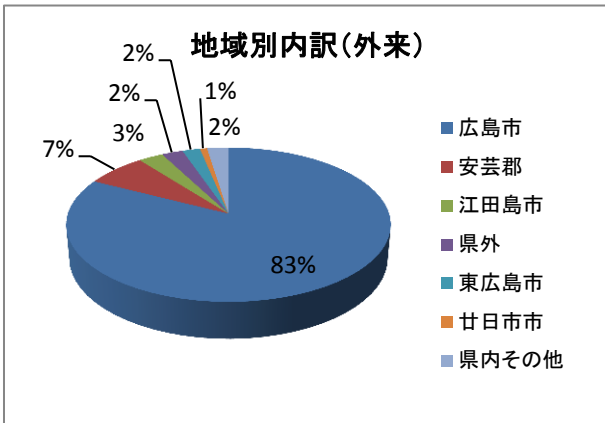
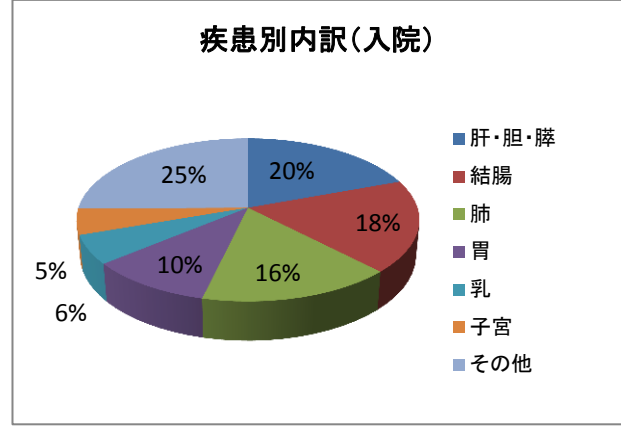

## 平成29年度緩和ケア科運用実績

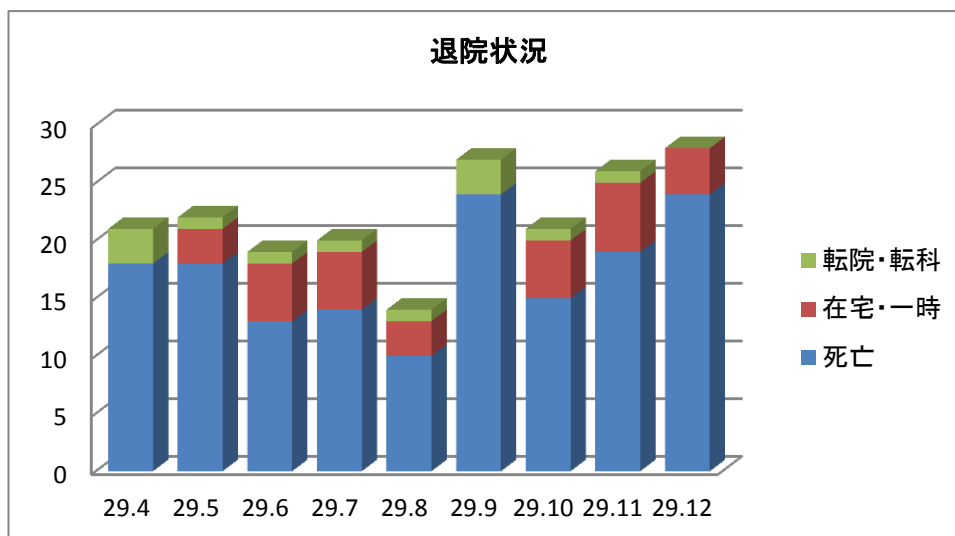
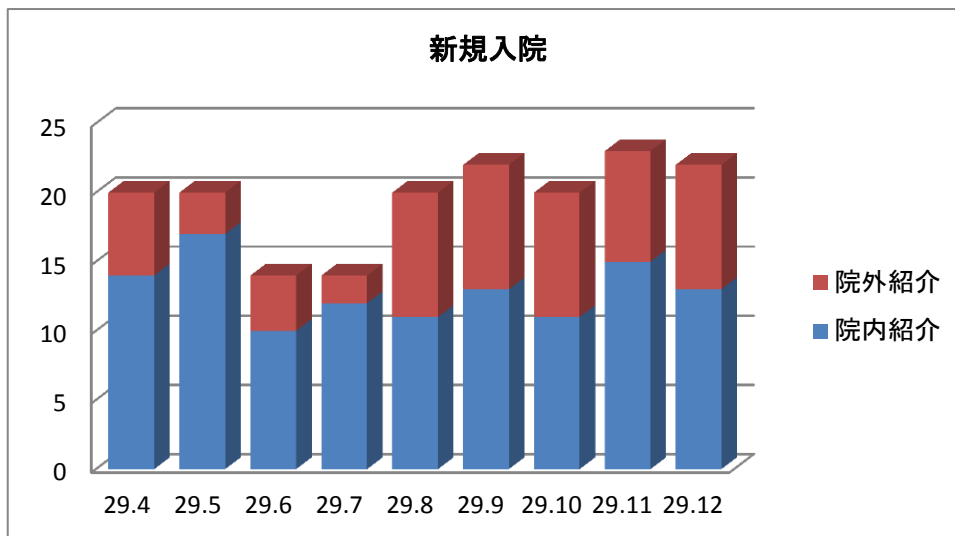
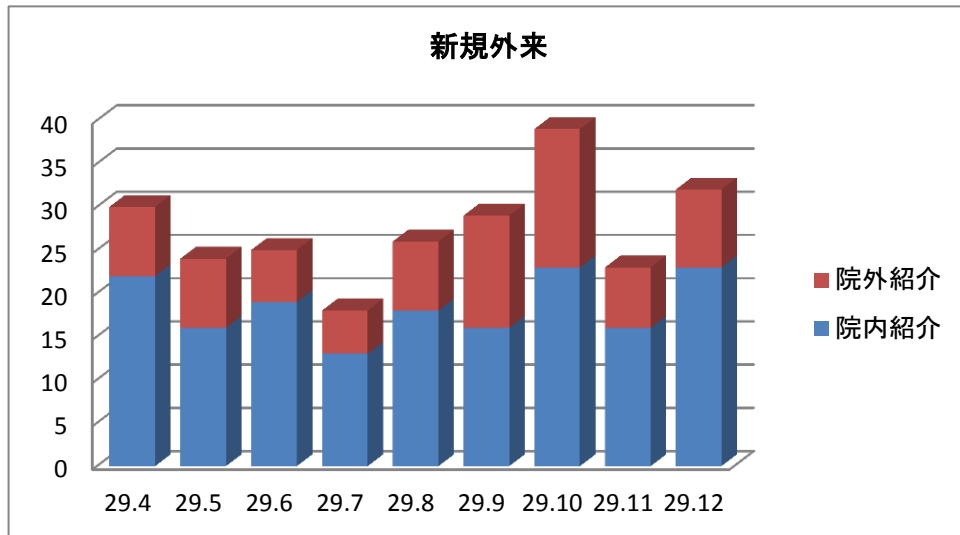

## (2) 平成 29 年度 緩和ケアチームの活動

緩和ケアチーム・緩和ケア科 小原弘之

平成 22 年 1 月から当院の緩和ケアチームは、緩和ケア診療加算を算定する施設の認定を受けて活動を継続してきた。緩和ケアチームは、チーム専従医師、専従看護師、専任の薬剤師の 3 人がコアメンバーで活動してきた。チームの専従看護師の所属が、臨床腫瘍科の外来に変わり、外来化学療法を受けている患者さんの支援が容易にできる体制の変更にしている。平成 28 年 4 月以降は、緩和ケア診療加算の算定を休止しているが、在宅診療専門の医師の診療支援を受けて、在宅療養を積極的に進める体制を整えている。

平成 29 年度は、4 月から 12 月までの緩和ケアへの新規患者数は、165 名であった。依頼された内容は、疼痛 57 名 (34.5%)、疼痛以外の身体症状 44 名 (26.7%)、精神症状 37 名 (22.2%) で、緩和ケア病棟に関する情報提供が 130 名 (78.8%)、などであった。

緩和ケア病棟に転棟になったのは 96 名 (86.7%) で、概ね円滑に緩和ケア病棟に移行できている。緩和ケアチームへの依頼は、主治医自らもしくは、病棟看護師から緩和ケアチームのスタッフに相談できるようになっている。各診療科で基本的な症状緩和を行い、十分な効果が得られなかった難治性の症状緩和を必要とする場合や、緩和ケア病棟への移行を考慮して情報提供が必要とされる場合に緩和ケアチームに相談する形が定着している。

病院全体が急性期病院として入院期間の短縮化を目指し、第 3 次がん対策基本計画には緩和ケア病棟の機能分化の必要性が述べられている。当院の緩和ケア病棟は、病院全体で緊急入院に対応する診療を求められており、院内各診療科、院外医療、福祉機関と密接な連携をとりながら緩和ケアの充実を目指していく必要がある。

#### IV. 資料編



# 地域における緩和ケアネットワーク

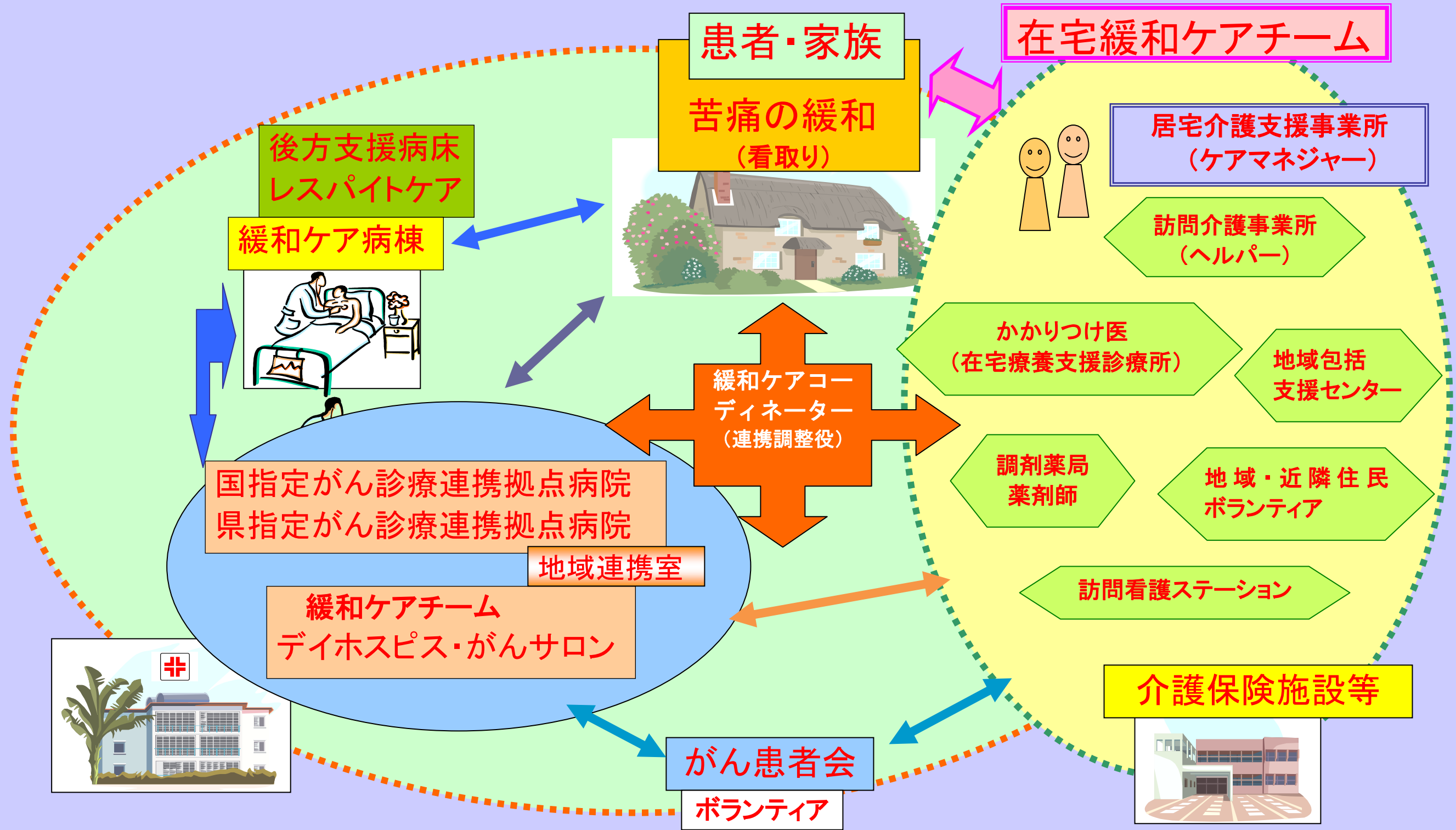

資料3 がん診療連携拠点病院が開設するがんサロン

区分	拠点病院名	サロン名称	開設日時	開設場所	対象者	参加資格	連絡先
国指定がん診療連携拠点病院	広島大学病院	患者サロン	毎月第3木曜日 13:30~14:30	臨床管理棟3階 3F2会議室	患者及び家族	なし	がん医療相談室(診療棟1階患者支援センター内) 〒734-8551 広島市南区霞1丁目2番3号 電話(082)257-1525 FAX(082)257-1720
		がん患者おしゃべり会	毎月第4火曜日 13:30~14:30	診療棟2階 健康情報プラザ			
	県立広島病院	がんサロン	月1回 14:00~15:30	新東棟2階 ラウンジ または総合研修室	がん治療・緩和ケアを受けられている患者様及びご家族	同左(要事前申込み)	地域連携センター・がん相談支援センター 〒734-8530 広島市南区宇品神田1丁目5番54号 電話(082)256-3561 FAX(082)256-3569
	地方独立行政法人 広島市立病院機構 広島市立広島市民病院	〜がんとともに〜 こころのサロン	毎月第2・4火曜日 15:00~16:00	プロムナード 売店前 医療情報サロン	院内のがん患者・家族	広島市民病院にかかっている (かかったことのある)こと	医療支援センターがん診療相談室 〒730-8518 広島市中区基町7番33号 電話(082)212-3190 FAX(082)223-2236
	広島赤十字・ 原爆病院	がんサロン	毎月第1, 3水曜日 14:00~15:00 ※H28は改修工事のため開催未定	広島赤十字・原爆病院 健康管理センター3F大教室	がん患者及び家族	特になし(院外の方でも可)	がん相談支援センター 〒730-8619 広島市中区千田町1丁目9番6号 電話(082)241-3477 FAX(082)504-6676
	地方独立行政法人 広島市立病院機構 広島市立安佐市民病院	がんサロン 「すずらん」	毎月第3木曜日 14:00~15:00	患者サロン	当院入院, 通院中の 患者及び家族	なし(無料)	がん相談支援センター 〒731-0293 広島市安佐北区可部南2-1-1 電話(082)815-5211(内2268) FAX(082)815-5691
	JA広島総合病院	おしゃべりサロン	毎月第2・4月曜日 13:30~14:30	東棟2階 医療福祉支援センター	地域のがん患者及び家族 (当院・院外問わない)	なし	医療福祉支援センター 〒738-8503 廿日市市地御前1-3-3 電話(0829)36-3270 FAX(0829)36-3160
	呉医療センター	がんサロン	第2金曜日 14:00~15:00	外来棟4階 地域医療研修センター第3	がんサロンに関心のある方 (院内外問いません)	なし	がん相談支援センター 〒737-0023 呉市青山町3番1号 電話(0823)24-6358 FAX(0823)22-3175
		乳がんサロン	奇数月第3火曜日 14:00~15:00				
		オストメイトサロン	第4木曜日(不定期) 14:00~15:00				
	東広島医療センター	おしゃべりサロン	第3木曜日 交流会13:00~15:00又は 勉強会14:00~15:00	東広島医療センター内	患者及び家族	患者及び家族 (院内・院外問わない)	がん相談支援センター 〒739-0041 東広島市西条町寺家513 電話(082)423-2179(内線6227)
	JA尾道総合病院	ふれあいサロン	毎月第2・4火曜日 13:00~14:30	1階会議室(医療福祉支援センター 奥)	がん患者本人, 家族	なし	医療福祉支援センター 〒722-8508 尾道市平原1丁目10番23号 電話(0848)22-8111 FAX(0848)22-5102
	福山市民病院	おしゃべり会	第2水曜日・第4火曜日 14:00~15:00	西館1階がん相談支援センター	がん患者及びご家族 (福山市民病院での 治療の有無は不問)	なし	がん相談支援センター 〒721-8511 福山市蔵王町5丁目23番1号 電話(084)941-5151 FAX(084)946-5209
乳がん患者会 「スマイル」		年4回 6月, 9月, 11月, 3月					
市立三次 中央病院	デイホスピス たんぽぽ	毎月第1・2・3水曜日 14:00~16:00 ※内容により変更あり	健診センター2階指導室	がん患者及びご家族 (院外の方でも可)		がん相談支援センター(地域医療連携室内) 〒728-8502 三次市東酒屋町531番地 電話(0824)65-0101 FAX(0824)65-0159	
県指定がん診療連携拠点病院	呉共済病院	患者サロン 「ひとあかり」	毎週月・水曜日 10:00~13:00	東館11階	患者及び家族	なし (院外の方でも可)	地域医療連携室 〒737-8505 呉市西中央2丁目3-28 電話(0823)22-2111(代表)(内線5160) FAX(0823)22-2116
		がんサロン	第4木曜日 14:00~16:00				
	中国労災病院	乳がん患者会 「虹の会」	奇数月 第4金曜日 偶数月 第4土曜日 14:00~16:00	8階多目的ホール	乳がんの治療を受けている方	なし (院外の方でも可)	地域医療連携室 電話:(0823)72-7171
	尾道市立市民病院	がん患者サロン	偶数月第3水曜日 (8月は除く) 15:00~16:00	本館5階東 集学的がん治療センター内 デイルーム ほか	患者及び家族	なし (院外の方でも可)	地域医療連携室 〒722-8503 尾道市新高山3丁目1170番 電話(0848)47-1170(直通)
	福山医療センター	ひまわりサロン	月~金曜日 (第2水曜日午後を除く) 10:00~16:00	外来棟2階 がんサロン「ひまわり」	患者及び家族	なし	がん相談支援センター 〒720-8520 福山市沖野上町4-14-17 電話(084)922-0001 FAX(084)931-3969
中国中央病院	がんサロン	2ヶ月に1回 (原則第3木曜日)	講堂	患者及び家族	なし (院外の方でも可)	地域連携室 〒720-0001 福山市御幸町大字上岩成148-13 電話(084)970-2284(直通) FAX(084)970-2234(直通)	



資料4 緩和ケアチームを設置している医療機関（★印:国指定がん診療連携拠点病院 ☆印:県指定がん診療連携拠点病院）

(H29年4月現在確認)

施設名	二次医療圏名	緩和ケアチームの有無	緩和ケアチームの所属	緩和ケアチームへの連絡窓口	チーム代表者名	緩和ケアチーム診療加算	緩和ケア外来の有無	緩和ケア病棟の有無	緩和ケアチーム用の病床の有無
1 ★ 広島大学病院	広島	有 平成18年2月1日 設置	がん治療センター 緩和ケア部門	氏名:小早川 誠 職種:助教 精神症状緩和専従医 TEL:082-257-5555 FAX:082-257-5209	代表医師名:小早川 誠 担当分野:精神症状 専門分野:精神科	有	有	無	有
2 ★ 県立広島病院	広島	有 平成18年12月1日 設置	緩和ケア支援センター	氏名:小原 弘之 職種:緩和ケア科主任部長 TEL:(代)082-254-1818	代表医師名:小原 弘之 担当分野:身体症状 専門分野:緩和ケア科	無	有口	有 (20床)	無
3 ★ 広島市立広島市民病院	広島	有 平成16年12月 設置	医療支援センター がん診療整備委員会 (緩和ケア部会)	氏名:井上 智恵 職種:看護師(主任看護師) 緩和ケア認定看護師 TEL:082-212-3190 FAX:082-223-2236	代表医師名:武藤 純 担当分野:身体症状 専門分野:麻酔科	有	有	無	無
4 ★ 広島赤十字・原爆病院	広島	有 平成18年6月1日 設置	緩和医療運営委員会	氏名:田村 直美 職種:看護師 TEL:082-241-3111 FAX:082-504-6676	代表医師名:松田 裕之 担当分野:身体症状 専門分野:外科	無	有	無	無
5 ★ 地方独立行政法人広島市立病院機構 広島市立安佐市民病院	広島	有 平成16年2月 設置	広島市立安佐市民病院 院長諮問委員会	氏名:岡部 智行 職種:緩和ケア内科副部長 TEL:082-815-5211	代表医師名:田中 裕之 担当分野:身体症状 専門分野:麻酔科	無	有	無	有
6 ★ 広島県厚生農業協同組合連合会 広島総合病院	広島西	有 平成18年8月 設置	緩和ケア科	氏名:岡田 恵美子 職種:緩和ケア認定看護師 TEL:0829-36-3111 FAX:0829-36-5573	代表医師名:小松 弘尚 担当分野:身体症状 専門分野:消化器内科, 緩和科	無	有	無	有
7 ★ 独立行政法人国立病院機構 呉医療センター	呉	有 平成17年1月1日 設置	がん委員会 緩和ケア運営委員会所属	氏名:砂田 祥司 職種:緩和ケアセンター部長 TEL:0823-22-3111 FAX:0823-23-8629	代表医師名:砂田 祥司 担当分野:身体症状 専門分野:緩和ケア科	有	有 2回/週	有 (19床)	無
8 ★ 独立行政法人国立病院機構 東広島医療センター	広島中央	有 平成18年1月 設置	東広島医療センター 緩和ケア推進委員会	氏名:上杉 文彦 職種:麻酔科医長 TEL:082-423-2176(代) FAX:082-422-4675(代)	代表医師名:上杉 文彦 担当分野:身体症状 専門分野:麻酔科	無 施設基準取得 に向けて検討中	有 毎週 月・木曜日 9:00~12:00	無 施設基準取得 に向けて検討中	無
9 ★ 広島県厚生農業協同組合連合会 尾道総合病院	尾三	有 平成17年10月1日 設置	がん委員会 緩和ケア推進委員会	氏名:則行 敏生 職種:診療部長・主任部長 ・化学療法センター長 TEL:0848-22-8111 FAX:0848-23-3214	代表医師名:則行 敏生 担当分野:身体症状 専門分野:外科, 緩和ケア内科	無	有	無	無
10 ★ 福山市市民病院	福山・府中	有 平成18年4月 設置	がん診療統括部	氏名:川波 利子 職種:緩和ケアチーム専従看護師 TEL:084-941-5151(代) FAX:084-941-5159(代)	代表医師名:寺尾 正子 担当分野:身体症状 専門分野:腫瘍内科	無	有 緩和ケア病棟 対応	有 (16床)	無
11 ★ 市立三次中央病院	備北	有 平成18年4月 設置	診療部・看護部・事務部の 組織横断的な編成	がん相談員/看護師 がん相談支援センター 緩和ケアセンター TEL:0824-65-0101 FAX:0824-65-0151	代表医師名:佐伯 俊成 担当分野:身体症状, 精神症状 専門分野:緩和ケア内科	有	有	無	有

施設名	二次医療圏名	緩和ケアチームの有無	緩和ケアチームの所属	緩和ケアチームへの連絡窓口	チーム代表者名	緩和ケアチーム診療加算	緩和ケア外来の有無	緩和ケア病棟の有無	緩和ケアチーム用の病床の有無
12 ☆ 国家公務員共済組合連合会 呉共済病院	呉	有 平成21年1月 設置	病院長直属の委員会のもとに置く	氏名:西岡 里実 職種:地域連携室師長 TEL:0823-22-2111(代表) FAX:0823-25-4752	代表医師名:児玉 寛治 担当分野:身体症状 専門分野:消化器内科	無	有	無	無
13 ☆ 独立行政法人労働者健康安全機構 中国労災病院	呉	有 平成18年11月 設置	緩和ケア室	氏名:上野 ゆか 職種:緩和ケア認定看護師 TEL:0823-72-7171 FAX:0823-74-0371	代表医師名:高橋 護 担当分野:身体症状 専門分野:乳腺外科	無	有	無	無
14 ☆ 尾道市立市民病院	尾三	有 平成15年2月 設置	院長 チーム医療関係 委員会	氏名:渡辺 陽子 職種:がん看護専門看護師 TEL:0848-47-1155 FAX:0848-47-1004	代表医師名:小野田 正 担当分野:身体症状 専門分野:外科	無	有 第2(木) 第4(水) PM 予約制	無	有 10床
15 ☆ 独立行政法人国立病院機構 福山医療センター	福山・府中	有 平成19年7月1日 設置	がん診療部→ 緩和ケア室所属	氏名:高橋 健司 職種:呼吸器外科医師 TEL:084-922-0001 FAX:084-931-3969	代表医師名:高橋 健司 担当分野:身体症状 専門分野:消化器外科	無	有	無	無
16 ☆ 公立学校共済組合 中国中央病院	福山・府中	有 平成18年10月1日 設置	診療部・看護部・事務部の 組織横断的な編成	氏名:田原 由季 職種:緩和ケア認定看護師 TEL:084-970-2121	代表医師名:鷺尾 一浩 担当分野:身体症状 専門分野:呼吸器外科	無	有	無	無
17 生協さえき病院	広島	有 平成18年10月6日 設置		氏名:神埜 裕美子 職種:准看護師 TEL:082-926-4511 FAX:082-926-4522	代表医師名:福山 慎二 担当分野:身体症状 専門分野:内科	無	無	無	無
18 国家公務員共済組合連合会 吉島病院	広島	有 平成19年4月1日 設置	院内組織	氏名:西岡 徳子 職種:看護師 TEL:082-241-2167 FAX:082-249-4635	代表医師名:池上 靖彦 担当分野:身体症状 専門分野:呼吸器内科	無	有 月曜午前中	無	無
19 医療法人みずの会 さんよう水野病院	広島	有 平成24年4月1日 設置	緩和ケア委員会	氏名:永井 春美 職種:看護師 TEL:082-831-7878 FAX:082-831-7881	代表医師名:水野 尚士 担当分野:身体症状 専門分野:内科	無	無	無	無
20 広島共立病院	広島	有 平成20年4月1日 設置	看護部における活動	氏名:甲 早苗 職種:看護師 TEL:082-879-1111 FAX:082-879-1146	代表医師名:加太 周 担当分野:身体症状 専門分野:緩和ケア内科	無	有	有	無 緊急入院時 一般病棟で 受け入れ
21 広島記念病院	広島	有 平成20年4月 設置	院内緩和ケア委員会	氏名:坂下 吉弘 職種:外科医師 TEL:082-292-1271 FAX:082-292-8175	代表医師名:坂下 吉弘 担当分野:身体症状 専門分野:外科	無	無	無	無
22 広島県厚生農業協同組合連合会 吉田総合病院	広島	有 平成24年1月4日 設置	医療の質の向上プロジェク ト所属 医師,看護師,薬剤師, 医療相談員	氏名:松谷 由美子 職種:緩和ケア認定看護師 氏名:中村 圭子 職種:医療相談員 TEL:0826-42-0636 FAX:0826-47-0007	代表医師名:児玉 真也 担当分野:身体症状 専門分野:外科	無	無	無	無

施設名	二次医療圏名	緩和ケアチームの有無	緩和ケアチームの所属	緩和ケアチームへの連絡窓口	チーム代表者名	緩和ケアチーム診療加算	緩和ケア外来の有無	緩和ケア病棟の有無	緩和ケアチーム用の病床の有無
23 あかね会 土谷総合病院	広島	有 平成23年3月3日 設置	院内化学療法委員会	氏名:西原 雅浩 職名:外科部長 TEL:082-243-9191	代表医師名:西原 雅浩 担当分野:身体症状 専門分野:外科	無	無	無	無
24 広島市立舟入市民病院	広島	有 平成21年7月13日 設置		医療支援室 氏名:光吉 康子 職名:看護師長 氏名:井手岡 雅子 職種:MSW TEL:082-822-6102	代表医師名:津村 裕昭 担当分野:身体症状 専門分野:外科	無	無	無	有
25 済生会広島病院	広島	有 平成24年1月1日 設置	化学療法委員会	氏名:柳園 友昭 職種:用度課 TEL:082-884-2566 FAX:082-820-1746	代表医師名:亀田 彰 担当分野:身体症状 専門分野:外科	無	無	無	無
26 中電病院	広島	有 平成23年8月16日 設置	院内緩和ケアチーム 委員会	氏名:口島 美知 職種:緩和ケア認定看護師 氏名:霜崎 加代子 職種:事務局 TEL:082-241-8221(代) FAX:082-541-2404(代)	代表医師名:小出 圭 担当分野:身体症状 専門分野:外科	無	無	無	無
27 医療法人社団うすい会 高陽ニュータウン病院	広島	有 平成25年4月1日 設置	院長直属	氏名:高橋 祥一 職種:副院長 TEL:082-843-1211 FAX:082-843-3333	代表医師名:高橋 祥一 担当分野:身体症状 専門分野:消化器内科	無	無	無	無
28 マツダ病院	広島	有 平成25年 設置	緩和ケア支援チーム委員 会	氏名:栗栖 佳宏 職種:外科医師 TEL:082-565-5189 FAX:082-565-5138	代表医師名:栗栖 佳宏 担当分野:身体症状 専門分野:外科	無	無	無	混合病床
29 広島市医師会運営 安芸市民病院	広島	有 平成23年4月1日 設置	院内組織横断的な構成	氏名:島 千世 職種:看護部 主任看護師 TEL:082-827-0121 FAX:082-827-0561	代表医師名:松浦 将浩 担当分野:身体症状 専門分野:緩和ケア	無	有	有	有
30 医療法人社団輔仁会 太田川病院	広島	有 平成25年5月24日 設置	医局部、看護部、薬剤部、 リハビリテーション部の組織 横断的な編成	氏名:山下 千乃 職種:看護師 TEL:082-220-0221 FAX:082-220-2812	代表医師名:満田 一博 担当分野:身体症状 専門分野:呼吸器内科	無	無	無	無
31 独立行政法人国立病院機構 広島西医療センター	広島西	有 平成22年4月1日 設置	緩和ケア委員会	氏名:荒神 一博 職種:薬剤部 TEL:0827-57-7151 FAX:0827-57-3681	代表医師名:浅野 耕助 担当分野:身体症状 専門分野:泌尿器科	無	無	無	無
32 済生会呉病院	呉	有 平成28年8月1日 設置	医師3名、看護師4名、薬剤 師・理学療法士・管理栄養 士・MSW・事務各1名	氏名:済生会呉病院 事務部 医事課 TEL:0823-21-1601 FAX:0823-24-5274	代表医師名:沖元 達也 担当分野:身体症状 専門分野:外科	無	無	無	無
33 県立安芸津病院	広島中央	有 平成24年9月1日 設置	院内組織	氏名:前河内 里奈 職種:病棟主任 緩和ケア認定看護師 TEL:0846-45-0055 FAX:0846-45-0075	代表医師名:澤村 明廣 担当分野:身体症状 専門分野:外科、緩和ケア科	無	有 水曜日午前 予約制	無	無
34 尾道市公立みつぎ総合病院	尾三	有 平成15年4月1日 設置	公立みつぎ総合病院 緩和ケアチーム	氏名:樋口 篤志 職種:臨床心理士 TEL:0848-76-1111	代表医師名:沖田 光昭 担当分野:身体症状 専門分野:外科	無	有	有	無

	施設名	二次医療圏名	緩和ケアチームの有無	緩和ケアチームの所属	緩和ケアチームへの連絡窓口	チーム代表者名	緩和ケアチーム診療加算	緩和ケア外来の有無	緩和ケア病棟の有無	緩和ケアチーム用の病床の有無
35	医療法人杏仁会 松尾内科病院	尾三	有 平成25年5月1日 設置	倫理委員会	氏名:品川 佳津子 職種:3病棟師長 TEL:0848-63-5088 FAX:0848-63-0658	代表医師名:松尾 泰治 担当分野:身体症状 専門分野:内科	無	無	無	無
36	三原市医師会病院	尾三	有 平成22年1月 設置	病院内の組織 横断的な編成	氏名:塚本 真希 職種:作業療法士 TEL:0848-62-3113	代表医師名:奥崎 健 担当分野:身体症状 専門分野:呼吸器内科	無	無	無	無
37	三原赤十字病院	尾三	有 平成23年9月1日 設置	緩和ケア推進委員会	氏名:柳迫 三寛 職種:医療ソーシャルワーカー TEL:(直)0848-61-3812 FAX:(直)0848-64-8421	代表医師名:上山 聰 担当分野:身体症状 専門分野:外科	無	有 (H26.7.1開設) 予約制	無 ※緩和ケア 専用病床 5床有	有
38	興生総合病院	尾三	有 平成28年10月 設置	院内緩和ケア委員会	氏名:浦野 真一 職種:医師 TEL:0848-63-5500	代表医師名:浦野 真一 担当分野:身体症状 専門分野:外科	無	無	無	無
39	医療法人慈生会 前原病院	福山・府中	有 平成23年4月1日 設置	院内緩和ケア委員会	氏名:前原 由江 職種:地域連携室相談員 TEL:084-925-1086 FAX:084-923-4504	代表医師名:前原 弘江 担当分野:身体症状 専門分野:緩和ケア内科	無	有	有	無
40	社会医療法人社団沼南会 沼隈病院	福山・府中	有 平成24年4月1日 設置	診療部・薬剤部・看護部等 の組織横断的な編成	氏名:井上 卓治 職種:薬剤師 TEL:084-988-1888(代) FAX:084-988-1119(代)	代表医師名:石倉 孝訓 担当分野:身体症状 専門分野:外科	無	無	無	無
41	医療法人社団玄同会 小島病院	福山・府中	有 平成23年3月16日 設置	医師、薬剤師、看護部の 組織横断的な編成	氏名:山根 忍 職種:看護師 TEL:084-976-1351 FAX:084-976-6309	代表医師名:大口 泰助 担当分野:身体症状 専門分野:泌尿器科	無	無	無	無
42	日本鋼管福山病院	福山・府中	有 平成17年8月 設置	特定されていない	氏名:池上 知嘉子 職種:外来 TEL:084-945-3106 FAX:084-945-3699	代表医師名:椎木 滋雄 担当分野:身体症状 専門分野:乳腺外科	無	無	無	無
43	楠本病院	福山・府中	有	診療部・薬剤部・看護部等 の組織横断的な編成	氏名:西田 和裕 職種:ケースワーカー (地域医療連携室) TEL:084-954-2020	代表医師名:森末 正博 担当分野:身体症状 専門分野:外科	無	無	無	無
44	府中市民病院	福山・府中	有 平成25年10月1日 設置	所属する委員会はなく 看護部、医局、地域医療連 携室等における 緩和ケアチーム	氏名:中山 博之 職種:医師 TEL:0847-45-3300 FAX:0847-40-0129	代表医師名:中山 博之 担当分野:身体症状 専門分野:内科	無	無	無	無
45	庄原赤十字病院	備北	有 平成19年7月1日 設置	院内緩和ケア委員会	氏名:森瀧 美幸 職種:薬剤師 TEL:0824-72-3111 FAX:0824-72-3256	代表医師名:鎌田 耕治 担当分野:身体症状 専門分野:内科	無	有	無	無

資料5 在宅緩和ケア(麻薬での症状コントロール可)を24時間緊急時対応可能な訪問看護ステーション

平成29年8月末現在:広島県緩和ケア支援センター調査

二次保健医療圏	NO	施設名	住所	電話番号	対応エリア ※詳細は各施設にお尋ねください。
広島(80)	1	ケアーズ訪問看護リハビリステーション榎町	広島市中区榎町2番6号住田ビル101号室	082-208-3104	片道20分移動距離 広島市 中区、西区、南区(一部除く)、東区(一部除く)
	2	悠悠タウン基町訪問看護ステーション	広島市中区基町19番2-411号	082-502-7557	広島市中区、南区、東区、西区、安佐南区
	3	訪問看護ステーション あいりす	広島市中区吉島東一丁目4番12号	082-543-4876	広島市全域 ※佐伯区、安佐南・北区、離島、安芸区においては医療保険のみ200円/日 交通費あり
	4	吉島病院訪問看護ステーションわかば	広島市中区吉島東三丁目2-33	082-241-2167	中区、西区、南区、東区、府中町 但し馬木町、福田町、温品町、戸坂町、宇品町、似島を除く
	5	土谷訪問看護ステーション光南	広島市中区光南一丁目4番6号	082-544-2789	中区、南区、東区、西区、安佐南区
	6	悠悠タウン江波訪問看護ステーション	広島市中区江波西二丁目14番8号	082-296-4810	中区、中區に近い西区、南区
	7	サンキ・ウエルビィ訪問看護ステーション江波	広島市中区江波本町16番14号	082-961-3112	広島市内(金輪島、似島以外) おおむね片道30分以内
	8	広島県看護協会訪問看護ステーション「中央」	広島市中区西白島町16番8号	082-502-2165	広島市中区、東区、安佐南区、西区、南区(仁保 丹那を除く)
	9	広島赤十字・原爆病院訪問看護ステーション	広島市中区千田町一丁目9番6号	082-241-3111	広島市中区、南区、西区、東区(車及び自転車で片道20分以内)
	10	エネルギーケアはびねす看護ステーション	広島市中区大手町三丁目11番20号	082-246-7608	中区、南区、西区、東区
	11	訪問看護ステーションニーズ	広島市中区白島九軒町19-6	082-846-5252	中区、東区、南区、西区、安佐南区、府中町 片道20分以内
	12	YMCA訪問看護ステーション・ピース	広島市中区八丁堀7番11号	082-225-3020	広島市内全域
	13	幟町訪問看護ステーション	広島市中区幟町13番4号	082-212-0036	・広島市(中区、西区、南区、東区、安佐南区、安佐北区、安芸区) ・安芸郡
	14	広島県看護協会訪問看護ステーション「若草」	広島市東区愛宕町2番18号	082-264-2905	広島市東区、南区、安芸区、安芸郡府中町
	15	ニチイケアセンター牛田訪問看護ステーション	広島市東区牛田本町四丁目2番21号 倉本ビル2F	082-502-1590	広島市、安芸郡(府中町、海田町、坂町)
	16	太田川病院訪問看護ステーション	広島市東区戸坂山根一丁目24番20号	082-220-1551	東区(中山、戸坂、牛田)、安佐南区(東原、東野、川内)、安佐北区(口田、落合)
	17	訪問看護ステーションホームナース中国	広島市東区光町二丁目7番17-401号	082-567-2151	西区、安佐南区、安佐北区は不可
	18	さくらの森訪問看護ステーション	広島市東区曙三丁目3番19号	082-207-0508	広島市全域(南区似島町、宇品町を除く)、安芸郡
	19	訪問看護ステーションふれあい	広島市東区上温品一丁目24番9号	082-280-4610	広島市東区(牛田新町、牛田本町、牛田旭、牛田中、戸坂くるめ木を除く) 安芸郡府中町(桃山、青崎、鹿籠を除く)
	20	ニックス訪問看護ステーション	広島市東区尾長東二丁目7番28号	082-209-1511	広島市東区、南区、中区、安芸郡府中町(その他相談に応じて対応致します)
	21	訪問看護ステーションみなみ	広島市南区宇品御幸二丁目4番7号	082-252-1373	南区(島部は除く)
	22	ハーモニー・ナースケア	広島市南区皆実町三丁目1番18号	082-258-1504	片道30分以内
	23	訪問看護ステーションハローナースシーサイド	広島市南区元宇品町26番20号	082-255-1424	広島市南区(似島、金輪島を除く)、中区、西区、東区、安芸郡府中町、安芸区(船越、矢野西、矢野南)
	24	訪問看護ステーションプーラビダ向洋	広島市南区向洋新町二丁目24番20-101号	082-287-7030	広島市南区、中区、安芸区、海田町 それ以外の地域も相談していただければ対応可能な時あります。
	25	土谷訪問看護ステーション出汐	広島市南区出汐一丁目7番16号	082-250-1577	南区、中区、西区、安芸区、東区、安芸郡(府中町、海田町)
	26	訪問看護ステーションほほえみ	広島市南区仁保新町一丁目5番27号	082-286-6121	広島市南区、中区、西区、東区、安芸区、安芸郡府中町
	27	訪問看護ステーションまごころ	広島市南区段原三丁目3番27号	082-568-7339	広島市、安芸郡
	28	桜坂訪問看護ステーション	広島市南区東雲二丁目5番17号	082-548-5584	広島市中区、東区、南区、西区、安芸区、府中町、海田町
	29	ハーモニー訪問看護リハビリステーション	広島市南区東雲本町一丁目2番19号 アスカビル1階	082-890-6088	南区、中区、東区、府中町
	30	訪問看護ステーションリライフ井口	広島市西区井口五丁目35番6-202号	082-533-8772	西区全域、佐伯区(湯来地区を除く)
	31	訪問看護ステーション生協コスモス	広島市西区観音町16番19号	082-532-1375	西区・中区 (一部)
	32	広島県看護協会訪問看護ステーション「こい」	広島市西区己斐上一丁目14番2号	082-527-0570	広島市中区、東区、南区、西区、安佐南区、佐伯区、および廿日市市の佐方、廿日市、桜尾、新宮、下平良、串戸、地御前、阿品
	33	土谷訪問看護ステーション西広島	広島市西区己斐本町二丁目6番6号	082-507-0855	西区、中区、安佐南区、佐伯区 車で20分程度の所
	34	きらり訪問看護ステーション	広島市西区西観音町1番10号タウン西観音202号	082-297-4360	市内全域、府中町、海田町
	35	訪問看護ステーション草津かもめ	広島市西区草津東一丁目11番19号	082-507-7015	広島市西区(西武)～佐伯区(東部)
	36	訪問看護ステーションハローナース西広島	広島市西区田方二丁目16番45号	082-274-3838	広島市西区全域と佐伯区一部 佐伯区(旭園、石内上、石内南、五日市、五日市駅前、五日市中央、海老山町、五月が丘、五日市昭和台、新宮苑、藤垂園、利松、五日市美鈴園、美鈴が丘西、美鈴が丘東、美鈴が丘南、美鈴が丘緑、五日市皆賀、皆賀、八幡東、吉見園、楽々園)
	37	訪問看護ステーションあすか	広島市西区南観音二丁目8番25号	082-292-5767	広島市西区、中区、南区(島部を除く)、東区、安佐南区、佐伯区(旧湯来町を除く)
	38	訪問看護ステーション悠愛	広島市西区南観音八丁目5番26号2階	082-275-4545	広島市中区、西区、佐伯区 その他相談に応じます
	39	訪問看護よりしま	広島市安佐南区祇園六丁目22番16号	082-875-8393	安佐南区(長束、長東西、祇園、西原、東原、古市、中筋、山本、大町東、大町西、中須)、西区(新庄町、大芝町)
	40	IGL訪問看護ステーション	広島市安佐南区上安六丁目31番1号	082-830-3375	広島市安佐南区、安佐北区

二次保健医療圏	NO	施設名	住所	電話番号	対応エリア ※詳細は各施設にお尋ねください。
広島(80)	41	訪問看護ステーションかがやき	広島市安佐南区西原四丁目35-21 VIVRE西原102	082-875-6752	安佐南区、西区、東区、安佐北区(地域によっては要相談)
	42	訪問看護ステーションふじ川内	広島市安佐南区川内一丁目15番1号	082-831-2282	広島市安佐南区、安佐北区、東区 ※左記地域以外の方でもご相談下さい。
	43	エコー訪問看護ステーション	広島市安佐南区大町東一丁目19番43号	082-830-5557	安佐南区・安佐北区全域、中区(白島)、南区(猿猴橋、大須賀、蟹屋、荒神、松原)、西区(打越、大芝、大宮、楠木、三篠、三滝、山手、横川、竜王、新庄)、東区(馬木、福田、温品除く)
	44	土谷訪問看護ステーション大町	広島市安佐南区大町東二丁目7番24号	082-831-6651	安佐南区、安佐北区、東区、佐伯区、西区
	45	もみじ訪問看護ステーション	広島市安佐南区中須二丁目19番6号 虹の会館2階	082-877-0231	広島市安佐南区、安佐北区(交通費請求なし)
	46	安佐医師会訪問看護ステーション	広島市安佐南区八木五丁目35番2号	082-873-3884	安佐南区、安佐北区
	47	リハビリ訪問看護ステーションサポート	広島市安佐南区伴東一丁目13番21号	082-849-4440	安佐南区、安佐北区(あさひが丘、安佐町)、佐伯区(五月が丘、石内、藤の木)範囲外であっても片道30分程度なら対応可能です。
	48	医療介護センター	広島市安佐南区伴東五丁目8番24号	082-848-8860	広島市安佐南区、安佐北区(あさひが丘、くすの木台、久地)、佐伯区(五月が丘)
	49	訪問看護ステーション「さいの」	広島市安佐南区伴東四丁目20番7号	082-848-8839	安佐南区全域、安佐北区一部(久地地区のみ)
	50	リハビリ訪問看護ステーションの花	広島市安佐南区伴南五丁目14番30号	082-215-5256	安佐南区、安佐北区、西区、佐伯区 提供地域を超えた時点から50円/km
	51	訪問看護ステーションげんき	広島市安佐南区緑井一丁目28番36号-3F	082-225-6750	安佐南区、安佐北区一部
	52	訪問看護ステーションみどりい	広島市安佐南区緑井二丁目28番31-202号	082-836-4900	広島市安佐南区・安佐北区・中区・東区・西区全域、南区(似島町を除く)、佐伯区(旧湯来町を除く)、廿日市市(旧佐伯町、旧吉和村、旧宮島町、旧大野町を除く)
	53	訪問看護ステーション愛	広島市安佐北区安佐町飯室1665-3	082-810-2105	広島市安佐北区、広島市安佐南区、安芸太田町、北広島町
	54	広島県看護協会訪問看護ステーション「ひびき」	広島市安佐北区可部南五丁目11番7号	082-810-0551	広島市安佐北区、安佐南区
	55	訪問看護ステーション可部	広島市安佐北区可部南四丁目17番30号	082-810-0330	安佐北区全域、安佐南区(八木・緑井) 要相談
	56	あい訪問看護ステーション	広島市安佐北区亀崎一丁目2番4号 高陽タウンセンタービル2階2号室	082-824-7470	広島市安佐北区、広島市安佐南区の一部、広島市東区の一部 自動車にて30分(片道)の距離が目安となります。
	57	訪問看護ステーション亀崎	広島市安佐北区亀崎四丁目7番1号	082-842-6151	安佐北区、安佐南区(一部) 片道30分以内
	58	ニチイケアセンター可部訪問看護ステーション	広島市安佐北区亀山二丁目15番33号	082-819-1178	安佐北区、安佐南区
	59	ふかわ・くにくさ訪問看護ステーション	広島市安佐北区上深川町186番地1	082-840-1222	安佐北区(高陽地区・白木地区)、東区(馬木地区・福田地区)
	60	高陽第一診療所訪問看護ステーション	広島市安佐北区落合一丁目14番16号	082-845-7002	口田1丁目~5丁目、口田南1丁目~9丁目、落合1丁目~5丁目、落合南1丁目~9丁目、真亀1丁目~5丁目、亀崎1丁目~4丁目、倉掛1丁目~3丁目、深川1丁目~8丁目
	61	なごみの郷訪問看護ステーション	広島市安佐北区落合5-24-8	082-841-5552	安佐北区中心全エリア、八木・川内・戸坂も可能
	62	訪問看護ステーションこだま	広島市安芸区瀬野三丁目12番35号	082-894-1128	安芸区内(船越)(矢野) ( )内を除く
	63	訪問看護ステーション中野	広島市安芸区中野三丁目9番6号 れんげビル2F	082-893-6088	広島市安芸区(中野、中野東、船越、船越南、畑賀)、安芸郡海田町
	64	訪問看護ステーション瀬野川	広島市安芸区中野七丁目22番6号	082-893-3638	安芸区、海田町
	65	くにくさ訪問看護ステーション	広島市安芸区矢野東二丁目4番8号	082-889-5818	広島市安芸区、坂町、熊野町、海田町、呉市焼山 他
	66	ナースステーションみなみ	広島市佐伯区海老園一丁目5番40号	082-922-5656	広島市佐伯区(湯来町を除く)、西区の一部(井口三丁目、四丁目、山田新町一丁目、二丁目)および廿日市市の一部(佐方、桜尾)
	67	クローバー訪問看護ステーション	広島市佐伯区海老山町7番10号	082-925-6222	廿日市市(旧廿日市市)、佐伯区(旧佐伯区)、西区
	68	訪問看護ステーションファイネス	広島市佐伯区楽々園三丁目2番18号	082-208-0930	広島市西区(井口、井口台、井口町、井口明神、井口鈴が台、山田新町、山田町、商工センター、草津梅が台、鈴が峰町のみ対応)、佐伯区(湯来町、杉並台は除く)、廿日市市(宮島町、栗栖、中道、虫所山、吉和は除く)
	69	訪問看護ステーションハローナース五日市	広島市佐伯区五日市町下河内188番地6	082-927-0700	佐伯区内
	70	訪問看護ステーションそれいゆ	広島市佐伯区五日市町美鈴園40番地6住屋ハイツA棟105号室	082-208-4165	市内、廿日市
	71	訪問看護ステーションコープ五日市	広島市佐伯区千同一丁目25番36号	082-924-0626	佐伯区と廿日市、西区の一部
	72	佐伯地区医師会湯来訪問看護ステーション	広島市佐伯区湯来町和田333番地	0829-83-1332	佐伯区杉並台、佐伯区湯来町(実施地域) 左記以外要相談
	73	土谷訪問看護ステーション佐伯	広島市佐伯区美の里一丁目4番21号	082-925-0771	広島市佐伯区(旧湯来町を除く)、西区、廿日市(旧佐伯町、旧吉和町、旧宮島町を除く)、大竹市(旧栗谷町を除く)
	74	安芸高田市医師会訪問看護ステーション	安芸高田市吉田町吉田1010番地2	0826-42-4119	安芸高田市内および白木町
	75	安芸地区医師会府中町訪問看護ステーション	安芸郡府中町大通1丁目1-36	082-285-7231	安芸郡府中町、広島市安芸区(船越)、東区(温品、矢賀)、南区(堀越、青崎、大洲、向洋)
	76	安芸地区医師会訪問看護ステーション	安芸郡海田町栄町5番13号	082-824-1340	安芸郡(海田町、坂町)、安芸区(阿戸町を除く)、南区(青崎、堀越、向洋新町、向洋大原)
	77	安芸地区医師会熊野町訪問看護ステーション	安芸郡熊野町中溝一丁目11番1号	082-820-5771	熊野町、広島市安芸区矢野・阿戸、呉市焼山・押込、東広島市黒瀬
	78	訪問看護ステーションやすらぎ	安芸郡坂町北新地二丁目3番10号	082-820-1875	広島市安芸区 坂町、熊野町、海田町
	79	安芸太田町訪問看護ステーション	山県郡安芸太田町大字下殿河内236番地	0826-22-2299	安芸太田町
	80	訪問看護ステーションちよだ	山県郡北広島町壬生915番地4	0826-72-8122	千代田地区

二次保健医療圏	NO	施設名	住所	電話番号	対応エリア ※詳細は各施設にお尋ねください。
広島西 (9)	81	訪問看護ステーションやまと	大竹市元町一丁目1番5号	0827-52-7300	大竹市(阿多田島、栗谷地区を除く)、和木町(和木、瀬田)、岩国市(装束)
	82	大竹市医師会訪問看護ステーション	大竹市油見三丁目6番8号	0827-54-1166	大竹市(栗谷地区、阿多田地区除く)、玖珂郡和木町全域 エリア外は、通常の事業の実施地域を超えた時点から1kmから1km50円を通常の交通費に加算し対応致します。
	83	ハートフルステーションあまの	廿日市市串戸五丁目1番37号	0829-31-5212	廿日市市(宮島・吉和を除く)、広島市佐伯区(旧湯来町を除く)
	84	訪問看護ステーション和み	廿日市市串戸四丁目10番33号305号室	0829-30-8915	大竹市、廿日市市、広島市佐伯区
	85	訪問看護ステーション桃の木	廿日市市佐方四丁目6番8号 車コーポラス101号	0829-30-6551	廿日市市(宮島・吉和を除く)、広島市西区・佐伯区(湯来を除く)
	86	訪問看護ステーションきさらぎ	廿日市市対蔵山二丁目15番6号	0829-20-5361	廿日市市
	87	訪問看護ステーションいつくしま	廿日市市大野299番地1	0829-50-2250	廿日市市全域、広島市西区、中区、佐伯区
	88	厚生連広島訪問看護ステーション	廿日市市地御前一丁目3-3	0829-36-3111	廿日市市(吉和、宮島は要相談)、佐伯区の一部
	89	佐伯地区医師会訪問看護ステーション	廿日市市本町5番1号	0829-20-0034	廿日市市(吉和を除く)
呉 (9)	90	広島県看護協会訪問看護ステーション「そよかぜ」	呉市広大新開二丁目3番3号	0823-70-0160	呉市(下蒲刈町、蒲刈町、豊町、豊浜町、倉橋町を除く)
	91	ほっと・はあとステーションてのひら	呉市広本町一丁目7番40号	0823-36-7284	呉市(下蒲刈町、蒲刈町、倉橋町、豊浜町を除く)、安芸郡熊野町、東広島市黒瀬地区
	92	訪問看護ステーションかもめ	呉市三条二丁目1番13号	0823-21-3336	呉市の地域。但し川尻町、安浦町、仁方町、郷原町、島しょ部を除く
	93	広島県看護協会訪問看護ステーション「ひかり」	呉市焼山西三丁目17番9号	0823-30-5051	呉市、安芸郡熊野町、東広島市黒瀬町
	94	呉共済訪問看護ステーション	呉市西中央二丁目3番28号	0823-22-2123	呉市内(島しょ部は除く)
	95	呉市医師会訪問看護ステーション	呉市朝日町19番19号	0823-20-6303	呉市内
	96	エンパワーライフ訪問看護リハビリテーション	呉市天応西条三丁目25番4号	0823-38-8202	呉市、安芸郡坂町
	97	訪問看護ステーション愛	江田島市大柿町飛渡瀬563番地5	0823-40-3123	江田島市
	98	訪問看護ステーションスマイル	江田島市大柿町柿浦1970	0823-45-0303	江田島市、呉市(音戸町、倉橋町)
広島中央 (15)	99	訪問看護ステーション竹の子クラブ	竹原市下野町1471-2	0846-22-9966	竹原市、東広島市安芸津町、呉市安浦町
	100	訪問看護ステーションさくら	竹原市下野町3126番地の1	0846-22-6122	竹原市、東広島市安芸津町
	101	訪問看護ステーションゆさか	竹原市西野町楨ヶ坪184	0846-29-2202	竹原市、東広島市
	102	特定非営利活動法人訪問看護ステーションうさぎ	竹原市忠海床浦一丁目6番9号	0846-26-3433	竹原市、三原市(島しょ部、久井町、大和町を除く)、東広島市安芸津町
	103	賀茂台地東部訪問看護ステーション	東広島市高屋町中島496番地	082-420-4160	東広島市(高屋町、河内町、福富町、西条町一部) 豊栄町相談応
	104	東広島市社会福祉協議会訪問看護ステーション	東広島市黒瀬町丸山1286番地1	0823-81-0330	東広島市(西条町馬木・郷曾・田口、黒瀬町、安芸津町)、呉市(郷原町、安浦町、川尻町)
	105	訪問看護ステーションあすか東広島	東広島市黒瀬町国近335-9	0823-43-1530	西条、八本松、高屋、黒瀬、安芸津、熊野、焼山 対応エリア外の場合、距離1km当たり30円を実費として請求(自動車使用時)
	106	井野口訪問看護ステーション	東広島市西条中央四丁目2番40号	082-426-6200	東広島市西条、八本松、志和、黒瀬、高屋、福富
	107	エコー訪問看護ステーション西条	東広島市西条町寺家1810号ロッキータウンG206	082-431-5650	東広島市西条町、八本松町、志和町、高屋町
	108	賀茂台地訪問看護ステーション	東広島市西条町土与丸1113番地	082-423-5959	西条、八本松、志和、黒瀬 その他の地域は相談に応じます。
	109	訪問看護ステーションサンひまわり	東広島市西条町土与丸1235番地	082-421-9630	西条、八本松、志和、高屋、黒瀬、福富、豊栄、河内、その他 地域外でもご相談ください。 交通費 医療保険・訪問看護ステーションから居宅までの片道距離(km)×20円×消費税率 介護保険・東広島市4町(西条、高屋、志和、八本松)の外淵より居宅までの距離(km)×20円×消費税
	110	訪問看護ステーションAOIケアリングステーション	東広島市八本松南一丁目13-17	082-427-2800	東広島市内 原則 市外でも近くは要相談可
	111	訪問看護ステーションみのり	東広島市八本松南一丁目13番11号タウンポナンザ104号	082-430-7788	安芸津を除く、東広島市全域
112	東広島市社会福祉協議会北部訪問看護ステーション	東広島市福富町久芳1545番地1	082-435-3633	東広島市福富町、河内町、豊栄町、高屋町(造賀)、三原市大和町(上草井、下草井、椋梨)	
113	訪問看護ステーションおおさき	豊田郡大崎上島町中野5522番地36	0846-67-5006	大崎上島町	
尾三 (16)	114	三原市医師会訪問看護ステーション	三原市宮浦一丁目15番16号	0848-67-9500	三原市(鷺浦町を除く)、尾道市瀬戸田町、因島洲江町、因島原町
	115	訪問看護ステーションまごころ	三原市宮浦六丁目2番1号	0848-36-5085	三原市内(一部地域を除く)
	116	訪問看護ステーションひまわり	三原市城町一丁目13番10号	0848-67-9175	三原市内(久井町、大和町除く)
	117	訪問看護ステーションかもめ	三原市城町三丁目5番6号	0848-62-4828	三原市内(久井町、大和町除く)
	118	医療法人宗斉会訪問看護ステーションれんげ	三原市須波ハイツ二丁目2番5号	0848-69-2300	三原市、竹原市
	119	三原赤十字訪問看護ステーション	三原市東町二丁目7番1号	0848-64-8111	三原市内(鷺浦町等の島、大和町、久井町を除く) 片道30分程度
	120	因島医師会訪問看護ステーション	尾道市因島中庄町1955番地	0845-24-2225	因島・瀬戸田町(生口島)、生名島、岩城島 ※因島以外は交通費、船代は実費がかかります。

二次保健医療圏	NO	施設名	住所	電話番号	対応エリア ※詳細は各施設にお尋ねください。
尾三 (16)	121	訪問看護ステーションコロソ	尾道市久保町1025番地	0848-37-1635	尾道市内(向島、御調、瀬戸田、因島を除く)
	122	ひまわり訪問看護ステーション	尾道市久保二丁目15番17号	0848-37-1084	尾道市(ただし、因島町、瀬戸田町、御調町を除く)、三原市(木原町、深町)
	123	一般社団法人尾道市医師会訪問看護ステーション	尾道市栗原東二丁目4番33号	0848-24-2728	尾道市(因島地区、瀬戸田町、百島町を除く)、福山市高西町、東村町、今津町、南松永町、松永町、三原市木原町、深町、八幡町、久井町
	124	公立みつぎ総合病院訪問看護ステーション「みつぎ」	尾道市御調町市107番地1	0848-76-2811	尾道市御調町、木ノ庄町、原田町、美ノ郷町、世羅郡世羅町大字宇津戸、府中市三郎丸町、河南町、篠根町、父石町、僧殿町、三原市八幡町
	125	訪問看護ステーションむかいしま	尾道市向島町580番地の5	0848-45-0111	尾道市向島町、向東町
	126	訪問看護ステーション島の里	尾道市向東町8883-10	0848-45-4900	尾道市向東町、向島町
	127	訪問看護ステーションあさがお	尾道市高須町字恋ノ水924-33番地	0848-47-8923	尾道市内、赤坂、浦崎、木原
	128	訪問看護ステーションほんわか	尾道市西御所町1番27号	0848-21-0086	旧尾道市内
	129	世羅中央訪問看護ステーション	世羅郡世羅町本郷918番地の3	0847-22-3145	世羅郡世羅町、三原市久井町、三原市大和町
福山・府中 (23)	130	ニチイケアセンター福山東訪問看護ステーション	福山市引野町南一丁目1番24号	084-940-5607	福山市
	131	訪問看護ステーションこばたけ	福山市駅家町上山守203番地	084-976-1351	福山市駅家町、御幸町、加茂町、新市町、芦田町、山手町、千田町 その他の地域でもご相談下さい。
	132	訪問看護ステーションケルン	福山市駅家町新山1199番地	084-982-5773	福山市
	133	府中地区医師会駅家訪問看護ステーション	福山市駅家町倉光451-15	084-970-1360	福山市駅家町、芦田町、神辺町、加茂町
	134	訪問看護ステーションリカバリー I	福山市駅家町法成寺100番地2	084-972-8800	福山市(駅家町、御幸町、加茂町、芦田町、山野町、新市町、神辺町) 府中市(鵜飼町、高木町、中須町) 他相談可能
	135	虹の会訪問看護ステーション	福山市沖野上町三丁目6番28号	084-931-5006	福山市内
	136	アリス訪問看護ステーション	福山市沖野上町四丁目13番30号	084-983-3366	福山市
	137	プレエイド訪問看護リハビリステーション御幸	福山市御幸町下岩成338番地	084-982-7781	福山市
	138	福山市医師会訪問看護ステーション	福山市三吉町南二丁目11番22号(福山すこやかセンター内)	084-928-7628	福山市全域
	139	ありがとう総合訪問センター訪問看護	福山市春日町浦上字甲田1212番地	084-948-3412	福山市内、通常の事業実施地域⇒福山東部エリア 上記以外の場合、超えた地点から路程1kmあたり50円
	140	東光会訪問看護ステーション	福山市春日町七丁目6番27号	084-941-5238	要相談(福山市全域ですが、相談に応じます。)
	141	訪問看護ステーションあけぼの	福山市曙町三丁目19番18号	084-957-0234	福山市 但し松永町、金江町、藤江町、柳津町、沼隈町、内海町、駅家町、新市町、芦田町、加茂町、走島町は除く
	142	沼隈社会福祉協会訪問看護ステーションふくし	福山市沼隈町草深1889番地26	084-987-0924	福山市内、尾道市浦崎町(片道約30分以内)
	143	てらおか訪問看護ステーション	福山市新市町新市56番地1	0847-40-3046	福山市駅家町、芦田町、新市町、府中町(上下町を除く) 対応エリアを超えた地点より、片道1km以上1kmにつき50円
	144	慈生会訪問看護ステーションとまと	福山市東手城町一丁目28番31号	084-945-7011	福山市内 片道30分程度
	145	訪問看護ステーションうつみ	福山市内海町73番地の2	084-980-9100	福山市内海町、沼隈町
	146	松永沼隈地区医師会訪問看護ステーション	福山市南松永町二丁目8番12号	084-933-6271	福山市赤坂町、神村町、宮前町、松永町、今津町、柳津町、金江町、藤江町、南松永町、本郷町、東村町、高西町、尾道市西藤町、浦崎町、原田町 片道30分以内で訪問できる地域
	147	訪問看護ステーションマーガレット	福山市南蔵王町5-14-43	084-946-6066	福山市内
	148	福山医療生活協同組合訪問看護ステーションしあわせ	福山市木之庄町三丁目6番5号	084-973-6456	福山市(内海町、走島町除く)
149	府中地区医師会訪問看護ステーション	府中市鵜飼町496番地の1	0847-45-9300	府中市全域、福山市新市町	
150	府中市民病院訪問看護ステーションあゆみ	府中市鵜飼町555番地3	0847-45-3300	府中市(上下以外)、福山市(新市町、駅家町、芦田町)	
151	府中北市民病院訪問看護ステーション	府中市上下町上下2101番地	0847-62-8220	府中市内の一部	
152	訪問看護ステーション星の里	神石郡神石高原町小島1500-1	0847-89-3100	神石高原町	
備北 (7)	153	三次地区医師会訪問看護ステーション「スクラム」	三次市粟屋町柳迫1649-1介護老人保健施設あさぎり内	0824-64-3192	三次市全域
	154	ゆうしゃいん訪問看護ステーション	三次市吉舎町吉舎606番地	0824-43-3110	三次市、庄原市、府中市上下町
	155	訪問看護ステーションえのかわ	三次市三次町310-4	0824-64-8444	三次市、旧庄原市、庄原市口和町、安芸高田市高宮町・甲田町
	156	訪問看護ステーションエンゼル	庄原市上原町1810番地1	0824-72-7778	旧庄原市、庄原市総領町・口和町・西城町平子、三次市和知町・十日市町・三良坂
	157	西城訪問看護ステーション	庄原市西城町中野1339番地	0824-82-3351	庄原市
	158	庄原赤十字訪問看護ステーション	庄原市西本町二丁目7番10号	0824-72-3226	庄原市(西城町、東城町、比和町、高野町、口和町、総領町を除く) 片道30分圏内
	159	訪問看護ステーション相扶	庄原市尾引町263番地2	0824-74-1616	三次市、庄原市(旧庄原市)

※1) 在宅緩和ケア(麻薬での症状コントロール可)を24時間緊急時対応可能な訪問看護ステーション  
 ※2) 平成29年8月に対応可能と回答のあった施設を掲載: 広島県緩和ケア支援センター調査



資料6 在宅療養支援診療所及び在宅がん医療総合診療科届出医療機関

二次医療圏	医療機関名	郵便番号	住所	支援診	在総
広島	もみじクリニック	730-0001	広島市中区白島北町17-2	●	●
広島	大橋内科医院	730-0002	広島市中区白島中町11-10	●	●
広島	川岡クリニック	730-0002	広島市中区白島中町16-8	●	●
広島	伊藤内科医院	730-0003	広島市中区白島九軒町15-7	●	●
広島	白島クリニック	730-0004	広島市中区東白島町15-8	●	●
広島	医療法人社団 藤山内科	730-0004	広島市中区東白島町5-2	●	●
広島	ひふみクリニック	730-0005	広島市中区西白島町18-26	●	●
広島	松野内科医院	730-0016	広島市中区鞆町5-21	●	●
広島	ほほえみ診療所	730-0024	広島市中区西平塚町4番15号	●	●
広島	医療法人社団 原田クリニック	730-0029	広島市中区三川町2-8	●	●
広島	医療法人医仁会 本通トータルヘルス内科クリニック	730-0035	広島市中区本通7-29	●	●
広島	ルネッサンス並木形成外科	730-0037	広島市中区中町1-3 ダイア並木ビル5階	●	●
広島	医療法人 双貴会 ひまわりクリニック	730-0041	広島市中区小町3番31-301号	●	●
広島	西村内科医院	730-0043	広島市中区富士見町2-21	●	●
広島	医療法人社団 ばんぶ会 たけもとクリニック	730-0045	広島市中区鶴見町14-6	●	●
広島	ほーむけあクリニック	730-0048	広島市中区竹屋町8番8号	●	●
広島	とうぎ整形外科・リハビリクリニック	730-0049	広島市中区南竹屋町5-8	●	●
広島	医療法人豊生会 むろもとクリニック	730-0051	広島市中区大手町1丁目1-20 相生橋ビル5F	●	●
広島	島内科医院	730-0051	広島市中区大手町1丁目5-25	●	●
広島	医療法人 つかさ会 高橋メディカルクリニック	730-0051	広島市中区大手町3丁目13-29	●	●
広島	藏本内科	730-0051	広島市中区大手町3丁目13-6	●	●
広島	よしだハートクリニック	730-0051	広島市中区大手町3丁目13-8	●	●
広島	三浦内科医院	730-0052	広島市中区千田町2丁目9-21	●	●
広島	まつおか内科在宅クリニック	730-0802	広島市中区本川町1丁目3-1 パークサイド中村1F	●	●
広島	医療法人社団 妹尾内科	730-0805	広島市中区十日市町1-4-25	●	●
広島	医療法人社団つばさ会 横山内科クリニック	730-0806	広島市中区西十日市町1-5	●	●
広島	いけだ放射線科内科	730-0814	広島市中区羽衣町11-2	●	●
広島	はしもと内科	730-0822	広島市中区吉島東1丁目27番20号	●	●
広島	折口内科医院	730-0822	広島市中区吉島東1丁目4-16	●	●
広島	医療法人社団 坂下外科	730-0822	広島市中区吉島東1丁目4-18	●	●
広島	よしじまクリニック	730-0824	広島市中区吉島新町1-4-1	●	●
広島	医療法人 岡本内科消化器科クリニック	730-0825	広島市中区光南1丁目15-5	●	●
広島	瀬分内科医院	730-0831	広島市中区江波西2-8-12	●	●
広島	医療法人 榎木内科・循環器科医院	730-0835	広島市中区江波南町1-39-9	●	●
広島	医療法人社団 山下内科医院	730-0846	広島市中区西川口町12-7	●	●
広島	林クリニック	730-0847	広島市中区舟入南1丁目10-13	●	●
広島	あかりホームケアクリニック	730-0847	広島市中区舟入南1丁目4番50号 Mフラッツ1F	●	●
広島	太田外科胃腸科放射線科医院	730-0847	広島市中区舟入南4丁目3-1	●	●
広島	医療法人 谷本内科クリニック	730-0847	広島市中区舟入南5-6-14	●	●
広島	医療法人竹生会 いくたに内科クリニック	732-0002	広島市東区戸坂山根1丁目24-23	●	●
広島	古江クリニック	732-0003	広島市東区戸坂中町3-12	●	●
広島	戸坂外科医院	732-0009	広島市東区戸坂千足2丁目5-16	●	●
広島	土井クリニック 戸坂	732-0014	広島市東区戸坂大上4丁目21-26	●	●
広島	山下内科・消化器科クリニック	732-0016	広島市東区戸坂出江1丁目1-10	●	●
広島	石田医院	732-0016	広島市東区戸坂出江2丁目10-31	●	●
広島	松野クリニック	732-0023	広島市東区中山東2-2-33	●	●
広島	金谷医院	732-0029	広島市東区福田1丁目724-1	●	●
広島	山科循環器・外科医院	732-0029	広島市東区福田6丁目2023-8	●	●
広島	医療法人社団 小畠クリニック	732-0033	広島市東区温品1-3-2	●	●
広島	おちあい循環器内科クリニック	732-0033	広島市東区温品4丁目6番22号	●	●
広島	医療法人社団松原クリニック まつばらクリニック	732-0033	広島市東区温品7-11-35	●	●
広島	伊達医院	732-0033	広島市東区温品7丁目12番26号	●	●
広島	医療法人社団 豊島医院	732-0042	広島市東区矢賀1丁目6-26	●	●
広島	ながたクリニック	732-0042	広島市東区矢賀2丁目8-18	●	●
広島	中岡医院	732-0044	広島市東区矢賀新町4丁目1-28	●	●
広島	青山クリニック	732-0045	広島市東区曙1丁目4-30	●	●
広島	谷本クリニック	732-0046	広島市東区尾長東2丁目5-4	●	●
広島	水入クリニック	732-0062	広島市東区牛田早稲田1丁目23番8号	●	●
広島	津谷内科呼吸器科クリニック	732-0062	広島市東区牛田早稲田1丁目6-3	●	●
広島	リバーサイド内科クリニック	732-0064	広島市東区牛田南1-7-8	●	●
広島	外科胃腸科 いう医院	732-0065	広島市東区牛田中1丁目11-12	●	●
広島	医療法人社団 聖愛会 ぎおん牛田病院附属 牛田クリニック	732-0066	広島市東区牛田本町1丁目5-14	●	●
広島	すみよし内科クリニック	732-0068	広島市東区牛田新町3丁目14-23	●	●
広島	ヒューマンウェルフェア在宅クリニック	732-0068	広島市東区牛田新町3丁目15-38	●	●
広島	医療法人 社団 藤村医院	732-0802	広島市南区大州2丁目15-11	●	●
広島	ふじわら医院	732-0811	広島市南区段原1丁目3-11 啓愛プラザビル3F	●	●
広島	医療法人社団誠風会 高橋内科呼吸器科クリニック	732-0811	広島市南区段原3丁目3-27	●	●
広島	中西医院	732-0811	広島市南区段原4丁目19-9	●	●

資料6 在宅療養支援診療所及び在宅がん医療総合診療科届出医療機関

二次医療圏	医療機関名	郵便番号	住所	支援診	在総
広島	中原神経科・内科医院	732-0814	広島市南区段原南2-12-28	●	
広島	医療法人社団 保志会 福永循環器・内科	732-0814	広島市南区段原南2-3-23	●	●
広島	岡田外科医院	732-0819	広島市南区段原山崎2丁目9-22	●	●
広島	三上内科医院	732-0822	広島市南区松原町3-1 EKICITY HIROSHIMA 2F	●	●
広島	高杉クリニック	732-0822	広島市南区松原町3番1-206号	●	●
広島	医療法人社団 佐々木内科クリニック	732-0828	広島市南区京橋町1-2-201	●	
広島	新井内科	732-0828	広島市南区京橋町7-18	●	●
広島	ルネッサンス出汐内科整形外科医院	734-0001	広島市南区出汐1丁目3番3号	●	●
広島	竹内クリニック	734-0001	広島市南区出汐2丁目3-28	●	
広島	おちうみ内科消化器クリニック	734-0002	広島市南区西旭町8番8号	●	●
広島	医療法人社団 みのりの会 田島医院	734-0003	広島市南区宇品東1-4-19	●	●
広島	医療法人 いずみ会 藤井循環器内科	734-0004	広島市南区宇品神田2-14-24		●
広島	富原脳神経外科医院	734-0004	広島市南区宇品神田2丁目12-16	●	●
広島	井上内科医院	734-0004	広島市南区宇品神田2丁目15-3	●	
広島	竹内医院	734-0004	広島市南区宇品神田4-7-8	●	
広島	医療法人社団 福原医院	734-0005	広島市南区翠1丁目2-11	●	●
広島	まえた内科呼吸器科	734-0005	広島市南区翠3丁目6-4 翠町メディカルビル2F	●	
広島	堂面医院	734-0007	広島市南区皆実町3丁目4-34	●	●
広島	医療法人住谷内科・消化器内科・リハビリテーション科	734-0007	広島市南区皆実町4丁目8-8	●	
広島	田村医院	734-0011	広島市南区宇品海岸2丁目12-25	●	●
広島	岩本内科医院	734-0014	広島市南区宇品西2丁目7番31号	●	●
広島	広島みなとクリニック	734-0014	広島市南区宇品西5丁目12-46	●	●
広島	医療法人社団 江島医院	734-0015	広島市南区宇品御幸2丁目5-7	●	
広島	医療法人社団 宏精クリニック	734-0015	広島市南区宇品御幸3丁目1-11	●	●
広島	岡田整形外科医院	734-0015	広島市南区宇品御幸4丁目9-22	●	
広島	高畑医院	734-0015	広島市南区宇品御幸5丁目16-16	●	
広島	医療法人 似島診療所	734-0017	広島市南区似島町字家下752-74	●	●
広島	東雲クリニック	734-0021	広島市南区上東雲町30-20	●	●
広島	村上外科内科	734-0022	広島市南区東雲2丁目18-15		●
広島	医療法人社団 古川医院	734-0023	広島市南区東雲本町1丁目1-2	●	●
広島	野島内科医院	734-0023	広島市南区東雲本町1丁目12-3	●	●
広島	医療法人社団 大安全 大道内科	734-0023	広島市南区東雲本町2丁目17-5	●	●
広島	木下循環器内科	734-0023	広島市南区東雲本町2丁目7-10	●	
広島	岡田クリニック	734-0024	広島市南区仁保新町1丁目9-12	●	●
広島	藤元内科ファミリークリニック	734-0025	広島市南区東本浦町22-29	●	●
広島	佐々木内科胃腸科	734-0025	広島市南区東本浦町4-5	●	●
広島	医療法人 秋本外科クリニック	734-0025	広島市南区東本浦町5-22	●	
広島	竹本内科・眼科医院	734-0034	広島市南区丹那町6-15	●	
広島	大下医院	734-0036	広島市南区旭1丁目19-25	●	●
広島	石田内科小児科医院	734-0036	広島市南区旭2-4-1	●	●
広島	中谷外科医院	734-0044	広島市南区西霞町13-27	●	●
広島	山田内科医院	734-0044	広島市南区西霞町19-15	●	●
広島	唐川消化器・内科医院	734-0046	広島市南区東霞町7-5	●	●
広島	坪田内科	734-0051	広島市南区東青崎町11-15	●	●
広島	えぐさ内科クリニック	734-0062	広島市南区向洋本町10番24号	●	●
広島	くすの木クリニック	733-0002	広島市西区楠木町4-16-14	●	●
広島	山崎内科クリニック	733-0003	広島市西区三篠町2丁目4-28	●	●
広島	くしろ外科胃腸科クリニック	733-0006	広島市西区三篠北町19-27 イケダビル5F	●	●
広島	よこがわ駅前クリニック	733-0011	広島市西区横川町2丁目7-19	●	●
広島	小野内科循環器科医院	733-0012	広島市西区中広町2丁目28-10		●
広島	リハビリテーション脳神経外科 井口クリニック	733-0021	広島市西区上天満町7-13 (株)井口家具百貨店 西館4階	●	●
広島	医療法人社団 光仁会 梶川病院	733-0022	広島市西区天満町8-7		●
広島	洪内科・消化器科医院	733-0023	広島市西区都町23-14	●	●
広島	福島生協病院	733-0024	広島市西区福島町1丁目24番7号		●
広島	廣島クリニック	733-0032	広島市西区東観音町20-16	●	
広島	医療法人社団 稲垣内科	733-0033	広島市西区観音本町1丁目22-26	●	●
広島	木下クリニック	733-0033	広島市西区観音本町2丁目3-1	●	
広島	医療法人 千寿会 平林内科医院	733-0035	広島市西区南観音6-1-6	●	
広島	医療法人社団 晴風会 井上内科・胃腸科	733-0036	広島市西区観音新町2-3-9	●	●
広島	石橋クリニック	733-0037	広島市西区西観音町23-18	●	
広島	わかばクリニック	733-0812	広島市西区己斐本町1-9-20	●	●
広島	医療法人 己斐杉本クリニック	733-0812	広島市西区己斐本町1丁目25-6	●	●
広島	医療法人社団 齋整形外科	733-0812	広島市西区己斐本町1丁目5-5	●	●
広島	蜂須賀整形外科	733-0812	広島市西区己斐本町2丁目12-27	●	●
広島	落久保外科循環器内科クリニック	733-0812	広島市西区己斐本町3丁目2番8号	●	●
広島	児玉クリニック胃腸科・外科	733-0813	広島市西区己斐中2-21-12	●	●

資料6 在宅療養支援診療所及び在宅がん医療総合診療科届出医療機関

二次医療圏	医療機関名	郵便番号	住所	支援診	在総
広島	医療法人社団 石田内科	733-0815	広島市西区己斐上2丁目11-3	●	●
広島	つばさ往診クリニック	733-0815	広島市西区己斐上2丁目56-7	●	●
広島	二神内科胃腸科	733-0816	広島市西区己斐大迫2丁目19-9	●	
広島	医療法人社団 小林内科胃腸科医院	733-0821	広島市西区庚午北2-18-12	●	●
広島	平岩内科	733-0822	広島市西区庚午中1丁目6-21	●	
広島	医療法人 細川医院	733-0822	広島市西区庚午中3-1-16	●	●
広島	医療法人社団 杏林会 いたうクリニック	733-0823	広島市西区庚午南1丁目35-13	●	●
広島	えもり内科クリニック	733-0823	広島市西区庚午南2丁目35-23	●	
広島	医療法人 篠原医院	733-0842	広島市西区井口3丁目6-35	●	●
広島	医療法人社団 鈴峰今中医院	733-0842	広島市西区井口4丁目2-31	●	
広島	石橋内科医院	733-0843	広島市西区井口鈴が台1-4-6	●	
広島	広島中央保健生活協同組合 草津診療所	733-0861	広島市西区草津東1-11-43	●	
広島	医療法人 網岡内科医院	733-0861	広島市西区草津東1-7-20	●	●
広島	藤浪医院	733-0863	広島市西区草津南2丁目6-7	●	●
広島	ふじたクリニック	733-0863	広島市西区草津南4丁目6-5-1	●	●
広島	医療法人社団 山本内科循環器科	733-0871	広島市西区高須1丁目5-23	●	●
広島	永田クリニック	733-0872	広島市西区古江東町7-25	●	●
広島	コールメディカルクリニック広島	733-0877	広島市西区古田台2丁目12-9	●	●
広島	医療法人 フルライフ かとうクリニック	731-0101	広島市安佐南区八木2-3-6	●	●
広島	桑原医院	731-0101	広島市安佐南区八木2丁目13-27	●	●
広島	末井内科	731-0101	広島市安佐南区八木4-6-4	●	
広島	上原内科クリニック	731-0101	広島市安佐南区八木8丁目11-10	●	●
広島	医療法人 社団 三矢会 原田医院	731-0102	広島市安佐南区川内4丁目15-18	●	●
広島	せせらぎ内科ホームクリニック	731-0102	広島市安佐南区川内5丁目15-7		●
広島	辻外科内科クリニック	731-0102	広島市安佐南区川内6丁目27-16	●	●
広島	医療法人 あすか 高橋内科小児科医院	731-0103	広島市安佐南区緑井2-12-25	●	●
広島	山東クリニック	731-0103	広島市安佐南区緑井3丁目14番8号	●	●
広島	毘沙門クリニック	731-0103	広島市安佐南区緑井3丁目40-30	●	●
広島	医療法人社団 石川胃腸科医院	731-0103	広島市安佐南区緑井4丁目25-7	●	
広島	さくら内科アレギー科クリニック	731-0103	広島市安佐南区緑井5丁目29番18-301号	●	●
広島	さとう内科循環器科	731-0103	広島市安佐南区緑井5丁目9-9	●	●
広島	安佐在宅診療クリニック	731-0103	広島市安佐南区緑井6丁目37-5 ドミール藤沢1F	●	●
広島	宮武医院	731-0111	広島市安佐南区東野3-7-17	●	
広島	医療法人 ふじい内科循環器科	731-0113	広島市安佐南区西原1丁目25番13-1号	●	●
広島	クリニック いけだ	731-0113	広島市安佐南区西原1丁目8番13号	●	●
広島	かがわファミリークリニック	731-0113	広島市安佐南区西原2丁目32番19号	●	
広島	医療法人 博善会 長尾医院	731-0113	広島市安佐南区西原4-17-11	●	●
広島	石井内科胃腸科	731-0113	広島市安佐南区西原7丁目5-4	●	●
広島	西原なかむらクリニック	731-0113	広島市安佐南区西原8丁目1-15-302	●	●
広島	医療法人社団 聖愛会 ぎおん牛田病院	731-0113	広島市安佐南区西原8丁目29番24号	●	●
広島	西原セントラルクリニック	731-0113	広島市安佐南区西原8丁目33番3号	●	●
広島	河毛クリニック	731-0122	広島市安佐南区中筋3丁目28-13 中筋駅前ビル2階	●	●
広島	秋山クリニック	731-0124	広島市安佐南区大町東2丁目12-24	●	●
広島	かなはら医院	731-0125	広島市安佐南区大町西1丁目1-10	●	●
広島	ヒノ井外科医院	731-0138	広島市安佐南区祇園1丁目25-8	●	●
広島	地主クリニック	731-0138	広島市安佐南区祇園2丁目12番19号	●	
広島	野村病院	731-0138	広島市安佐南区祇園2丁目42-14		●
広島	小島クリニック	731-0138	広島市安佐南区祇園4丁目8番5号	●	●
広島	よりしま内科外科医院	731-0138	広島市安佐南区祇園6丁目21-16	●	●
広島	おかもとクリニック	731-0141	広島市安佐南区相田1-10-11	●	●
広島	城谷内科医院	731-0141	広島市安佐南区相田2丁目4-19	●	●
広島	福井内科医院	731-0143	広島市安佐南区長楽寺2-13-26	●	●
広島	池田内科クリニック	731-0144	広島市安佐南区高取北1丁目4-25-1 ジョイパレス高取駅前1F	●	●
広島	医療法人社団 裕親会 増田内科医院	731-0152	広島市安佐南区毘沙門台2-42-23	●	●
広島	医療法人 社団追風会 大本内科医院	731-0154	広島市安佐南区上安2丁目4-36	●	●
広島	医療法人社団 片山内科小児科医院	731-0154	広島市安佐南区上安6丁目26-1	●	●
広島	クリニック アルペンドローゼ	731-0154	広島市安佐南区上安6丁目31-1	●	●
広島	医療法人社団 和楽会 伊藤内科医院	731-3165	広島市安佐南区伴中央4丁目7-10	●	
広島	とよた内科クリニック	731-3167	広島市安佐南区大塚西3丁目11番5号	●	●
広島	やちよクリニック	731-3167	広島市安佐南区大塚西3丁目2番9号	●	●
広島	斉藤内科医院	731-3167	広島市安佐南区大塚西4丁目8番31号		●
広島	まつおか内科脳神経内科	731-3168	広島市安佐南区伴南1丁目5番18-8号 西風新都ゆめビル203号	●	●
広島	大中医院	731-3271	広島市安佐南区沼田町阿戸2811-1	●	
広島	医療法人 吉川医院	731-0201	広島市安佐北区大林1-21-34	●	●
広島	広島医療生活協同組合 津田診療所	731-0221	広島市安佐北区可部2-13-22	●	
広島	医療法人社団 恵正会 二宮内科	731-0221	広島市安佐北区可部5丁目14-16	●	●

資料6 在宅療養支援診療所及び在宅がん医療総合診療科届出医療機関

二次医療圏	医療機関名	郵便番号	住所	支援診	在総
広島	医療法人社団 三上脳神経外科	731-0221	広島市安佐北区可部5丁目14-16		●
広島	医療法人社団 恵正会 へのみや往診クリニック	731-0221	広島市安佐北区可部5丁目9番3号	●	●
広島	中岡内科	731-0223	広島市安佐北区可部南2丁目14-14	●	●
広島	中西内科	731-0231	広島市安佐北区亀山4丁目20-8	●	●
広島	医療法人社団 花水木会 鈴張クリニック	731-1141	広島市安佐北区安佐町鈴張2013-1	●	●
広島	医療法人社団 しみずクリニック	739-1412	広島市安佐北区白木町小越193	●	●
広島	西山整形外科・胃腸科	739-1414	広島市安佐北区白木町大字秋山2325-1	●	
広島	小椿クリニック	739-1521	広島市安佐北区白木町三田下小椿4275-1	●	●
広島	医療法人社団 恵正会 三田クリニック	739-1521	広島市安佐北区白木町大字三田字栗原7005-1	●	●
広島	高陽第一診療所	739-1731	広島市安佐北区落合1丁目14-9	●	
広島	医療法人社団 恵正会 二宮内科高陽クリニック	739-1731	広島市安佐北区落合5丁目24番8号	●	●
広島	医療法人 社団 博寿会 山下医院	739-1734	広島市安佐北区口田1-15-10		●
広島	広島医療生活協同組合 あすなろ生協診療所	739-1734	広島市安佐北区口田1丁目10-1	●	
広島	やまぐちホームケアクリニック	739-1734	広島市安佐北区口田1丁目21番25号	●	●
広島	医療法人社団 いでした内科・神経内科クリニック	739-1734	広島市安佐北区口田3丁目31-11	●	●
広島	木ノ原内科小児科医院	739-1742	広島市安佐北区亀崎1-2-30 第2タウンセンタービル1F	●	
広島	はしもと内科・胃腸科・泌尿器科	739-1751	広島市安佐北区深川5-23-1	●	
広島	馬場クリニック	739-1751	広島市安佐北区深川5丁目39番2号	●	
広島	あと・クリニック	731-4231	広島市安芸区阿戸町485-1	●	●
広島	大木クリニック	736-0081	広島市安芸区船越3丁目14-41	●	●
広島	医療法人社団 泰山会 根石医院	736-0081	広島市安芸区船越6丁目3-19	●	●
広島	たにクリニック	736-0082	広島市安芸区船越南2丁目1-11	●	●
広島	医療法人社団 たくみ会 きむらクリニック	736-0082	広島市安芸区船越南2丁目17-1	●	●
広島	あいクリニック	736-0082	広島市安芸区船越南2丁目18-19	●	●
広島	医療法人 みかんの会 平田整形外科リハビリクリニック	736-0085	広島市安芸区矢野西1丁目31番8号	●	
広島	医療法人 純心会 行武医院	736-0085	広島市安芸区矢野西1丁目3-2	●	●
広島	医療法人社団 竹中クリニック	736-0085	広島市安芸区矢野西4丁目1-21	●	
広島	瀬野白川病院	739-0311	広島市安芸区瀬野1-28-3		●
広島	さなだ内科クリニック	739-0311	広島市安芸区瀬野2丁目12-11	●	●
広島	中山内科医院	739-0321	広島市安芸区中野3-9-6	●	
広島	はたのリハビリ整形外科	739-0321	広島市安芸区中野5丁目13-30	●	●
広島	あおぞら診療所	739-0321	広島市安芸区中野7丁目22番11号	●	●
広島	シラネ外科・胃腸科	739-0323	広島市安芸区中野東1丁目21-29	●	●
広島	加藤内科胃腸科医院	739-0323	広島市安芸区中野東3丁目3-14	●	●
広島	津元クリニック	731-5101	広島市佐伯区五月が丘2-7-25	●	●
広島	五月が丘クリニック	731-5101	広島市佐伯区五月が丘5丁目20-9	●	
広島	黄内科医院	731-5103	広島市佐伯区藤の木1-31-12	●	●
広島	中村内科医院	731-5114	広島市佐伯区美鈴が丘西1-1-1	●	
広島	こどい内科クリニック	731-5115	広島市佐伯区八幡東2丁目28番54号	●	●
広島	生協さえき病院	731-5115	広島市佐伯区八幡東3丁目11-29		●
広島	はやしクリニック	731-5116	広島市佐伯区八幡1丁目22-11	●	●
広島	しらたきクリニック	731-5116	広島市佐伯区八幡2丁目6-16	●	●
広島	平尾クリニック	731-5125	広島市佐伯区五日市駅前1丁目11番39号	●	●
広島	あまき内科泌尿器科医院	731-5128	広島市佐伯区五日市中央2丁目1-10	●	●
広島	山下外科医院	731-5128	広島市佐伯区五日市中央5丁目13-25	●	●
広島	舛田内科・消化器科	731-5128	広島市佐伯区五日市中央5丁目8-17	●	
広島	医療法人 たけだ内科循環器クリニック	731-5128	広島市佐伯区五日市中央7-8-5	●	
広島	ながしまクリニック	731-5132	広島市佐伯区吉見園2-22	●	●
広島	医療法人社団 一陽会 一陽会クリニック	731-5133	広島市佐伯区旭園10-3	●	
広島	石川内科外科クリニック	731-5135	広島市佐伯区海老園2-10-21	●	●
広島	福原リハビリテーション整形外科・内科医院	731-5135	広島市佐伯区海老園2-9-22	●	
広島	川岡内科クリニック	731-5135	広島市佐伯区海老園2丁目3番8号	●	●
広島	松村循環器・外科医院	731-5136	広島市佐伯区楽々園2丁目2-19	●	●
広島	医療法人 大江内科医院	731-5136	広島市佐伯区楽々園3-5-27	●	●
広島	コープ五日市診療所	731-5141	広島市佐伯区千同1丁目25-36	●	●
広島	あおぞら診療所	731-5141	広島市佐伯区千同1丁目25番10-2号	●	●
広島	たかいしクリニック	731-5142	広島市佐伯区坪井1丁目21-43	●	●
広島	町田内科・神経内科クリニック	731-5145	広島市佐伯区隅の浜2-9-7	●	●
広島	医療法人社団 和容会 速水医院	738-0512	広島市佐伯区湯来町大字白砂3527-2	●	
広島	林クリニック	738-0603	広島市佐伯区湯来町大字下987番地	●	
広島	児玉医院	731-0302	安芸高田市八千代町勝田1378-1	●	●
広島	こだま整形外科医院	731-0521	安芸高田市吉田町常友341-1	●	●
広島	津田医院	731-0612	安芸高田市美土里町本郷1781-9	●	●
広島	医療法人社団 平岡医院	739-1101	安芸高田市甲田町高田原1043	●	●
広島	徳永医院	739-1101	安芸高田市甲田町高田原1419-1	●	●
広島	政永内科・まさなが歯科クリニック	739-1101	安芸高田市甲田町高田原1451	●	
広島	医療法人増田ファミリークリニック	739-1101	安芸高田市甲田町高田原1474番地3	●	●

資料6 在宅療養支援診療所及び在宅がん医療総合診療科届出医療機関

二次医療圏	医療機関名	郵便番号	住所	支援診	在総
広島	医療法人かどます 佐々木医院	739-1201	安芸高田市向原町坂428番地2	●	●
広島	佐々木診療所	739-1802	安芸高田市高宮町佐々木983-17	●	●
広島	鈴川内科・循環器科	735-0004	安芸郡府中町山田1丁目2-7	●	●
広島	なんば内科	735-0006	安芸郡府中町本町2-5-13	●	●
広島	医療法人社団 中村医院	735-0006	安芸郡府中町本町3-4-1	●	●
広島	医療法人社団 スガタ整形外科医院	735-0007	安芸郡府中町石井城1丁目5-36	●	●
広島	医療法人社団 前野医院	735-0007	安芸郡府中町石井城2丁目10-20	●	●
広島	坂下外科医院	735-0008	安芸郡府中町字鶴江1-25-23	●	●
広島	瀬戸ハイム内科	735-0011	安芸郡府中町瀬戸ハイム1-2-24	●	●
広島	高上クリニック	735-0013	安芸郡府中町浜田3丁目9-3	●	●
広島	こさか内科	735-0015	安芸郡府中町青崎東20番2号	●	●
広島	医療法人社団 永慈会 永田内科医院	735-0016	安芸郡府中町青崎中24番26号	●	●
広島	みはら内科クリニック	735-0022	安芸郡府中町大通2丁目8番21号 大興クリニックビル2F	●	●
広島	大島内科医院	735-0023	安芸郡府中町浜田本町7-1	●	●
広島	医療法人社団 福永内科医院	735-0024	安芸郡府中町緑ヶ丘13-5	●	●
広島	小山田内科医院	735-0025	安芸郡府中町鹿籠2-13-6	●	●
広島	医療法人 健仁会 西村内科医院	735-0026	安芸郡府中町桃山1丁目1番24号	●	●
広島	岡原皮膚科内科クリニック	735-8588	安芸郡府中町大須2丁目1-1	●	●
広島	河島脳外科クリニック	736-0001	安芸郡海田町砂走10-33	●	●
広島	森原内科胃腸科医院	736-0022	安芸郡海田町蟹原1丁目13-11	●	●
広島	よしだ内科呼吸器科	736-0024	安芸郡海田町西浜4番22-4号	●	●
広島	高橋医院	736-0044	安芸郡海田町南堀川町1-15	●	●
広島	医療法人 秋本クリニック	736-0067	安芸郡海田町稲荷町3-34	●	●
広島	医療法人社団 山路会 山野上内科クリニック	736-0067	安芸郡海田町稲荷町7-15	●	●
広島	在宅療養支援診療所 りんりんクリニック	731-4213	安芸郡熊野町萩原5-1-55	●	●
広島	豊田内科医院	731-4314	安芸郡坂町坂西1丁目4-10	●	●
広島	医療法人 杏林堂 河原クリニック	731-4323	安芸郡坂町横浜中央1丁目3-5	●	●
広島	高島医院	731-4331	安芸郡坂町小屋浦2-36-6	●	●
広島	医療法人社団 弘仁会 清水医院坪野診療所	731-3412	山県郡安芸太田町大字坪野864-1	●	●
広島	安芸太田戸河内診療所	731-3810	山県郡安芸太田町大字戸河内800番地1	●	●
広島	今村メモリアルクリニック	731-1533	山県郡北広島町有田1532 千代田サンクス3F	●	●
広島	北広島町雄鹿原診療所	731-2431	山県郡北広島町荒神原200番地	●	●
広島西	阿多田診療所	739-0607	大竹市阿多田403番地の2	●	●
広島西	山下ケアクリニック	739-0612	大竹市油見3丁目3-9	●	●
広島西	坪井クリニック	739-0613	大竹市本町1丁目1-18	●	●
広島西	医療法人社団 親和会 大和橋医院	739-0613	大竹市本町2丁目9-4	●	●
広島西	佐川内科医院	739-0651	大竹市玖波2丁目4-2	●	●
広島西	あわや内科クリニック	738-0001	廿日市市佐方4丁目4番13号	●	●
広島西	明石内科クリニック	738-0002	廿日市市山陽園8-19 ステイツ野村1階	●	●
広島西	田辺医院	738-0011	廿日市市駅前11-3	●	●
広島西	長谷川医院	738-0013	廿日市市廿日市1丁目7-5	●	●
広島西	えだひろ内科成人病クリニック	738-0023	廿日市市下平良1丁目3-36 有信廿日市ビル302	●	●
広島西	医療法人社団 清流会 双樹クリニック	738-0024	廿日市市新宮2丁目1番15号	●	●
広島西	なかごう内科	738-0026	廿日市市上平良字伴丈木144-1	●	●
広島西	医療法人社団裕仁会 斉藤脳外科クリニック	738-0033	廿日市市串戸2丁目17-5	●	●
広島西	八幡クリニック	738-0033	廿日市市串戸4丁目13番24号	●	●
広島西	あまのクリニック	738-0033	廿日市市串戸5丁目1-37	●	●
広島西	鼻岡内科医院	738-0034	廿日市市宮内1丁目10-20	●	●
広島西	半明内科クリニック	738-0034	廿日市市宮内4-10-23	●	●
広島西	勝谷・小笠原クリニック	738-0042	廿日市市地御前2丁目10-22	●	●
広島西	きむら内科・小児科医院	738-0053	廿日市市阿品台4丁目17-31	●	●
広島西	田口脳外科クリニック	738-0054	廿日市市阿品3丁目2番18号	●	●
広島西	佐伯中央病院	738-0222	廿日市市津田4180	●	●
広島西	医療法人福寿会 天野医院	738-0222	廿日市市津田4259	●	●
広島西	松本クリニック	739-0401	廿日市市福面3丁目1番20号	●	●
広島西	大野東クリニック	739-0403	廿日市市大野下更地1809-9	●	●
広島西	医療法人 中丸クリニック	739-0411	廿日市市宮島口1丁目7-15	●	●
広島西	向井クリニック	739-0424	廿日市市前空5丁目3-16	●	●
広島西	医療法人社団 永田内科	739-0445	廿日市市塩屋1丁目1-64	●	●
呉	医療法人社団 有信会 呉記念クリニック	737-0001	呉市阿賀北3丁目4-11	●	●
呉	森川内科医院	737-0004	呉市阿賀南5丁目2-10	●	●
呉	城本内科医院	737-0012	呉市警固屋5丁目4-14	●	●
呉	佐々木内科・呼吸器科クリニック	737-0032	呉市本町4-1	●	●
呉	よつばクリニック	737-0043	呉市和庄登町13-3	●	●
呉	手島医院	737-0045	呉市本通5丁目1番24号	●	●
呉	クリニックほほえみ呉	737-0046	呉市中通1丁目2番3号	●	●
呉	医療法人社団 仁井谷医院 にいたにクリニック	737-0046	呉市中通2丁目8番18号	●	●

資料6 在宅療養支援診療所及び在宅がん医療総合診療科届出医療機関

二次医療圏	医療機関名	郵便番号	住所	支援診	在総
呉	木下内科医院	737-0046	呉市中通3-2-14	●	
呉	谷口クリニック	737-0052	呉市東中央2丁目8-18	●	●
呉	姫野内科医院	737-0052	呉市東中央4丁目5-25	●	●
呉	サン・クリニック	737-0056	呉市朝日町1-8 花栗ビル1F	●	
呉	土本内科消化器科医院	737-0077	呉市伏原1丁目3-18 Tビル2階	●	●
呉	医療法人社団 豊和会 豊田内科胃腸科	737-0077	呉市伏原1丁目8-13	●	
呉	大宇根内科呼吸器科クリニック	737-0112	呉市広古新開1丁目1-31	●	●
呉	松尾内科循環器科クリニック	737-0112	呉市広古新開7丁目24-3-302	●	●
呉	三木谷胃腸科内科医院	737-0123	呉市広岡谷2-6-11	●	●
呉	さいとう内科	737-0141	呉市広大新開1-4-3	●	●
呉	医療法人社団 石井外科診療所	737-0145	呉市仁方西神町6-13	●	●
呉	郷原診療所	737-0161	呉市郷原町字西畑1820-1	●	
呉	一般財団法人 広島結核予防協会 住吉浜病院	737-0303	呉市下蒲刈町下島2498		●
呉	園石放射線科内科胃腸科医院	737-0803	呉市郷町5-12	●	●
呉	下原循環器内科クリニック	737-0811	呉市西中央1丁目3-10 4F	●	●
呉	谷本メディカルクリニック	737-0821	呉市三条4-4-12 1階	●	●
呉	岸槌医院	737-0823	呉市海岸2丁目16番12号	●	●
呉	真田内科消化器科クリニック	737-0852	呉市吉浦東本町1丁目7-21		●
呉	医療法人社団 野間クリニック	737-0861	呉市吉浦本町1丁目2-3		●
呉	医療法人社団 生康会 谷本医院	737-0863	呉市吉浦宮花町7番11号	●	●
呉	医療法人社団 大下クリニック	737-0874	呉市天応南町11-1	●	●
呉	医療法人 清和会 荒谷医院	737-0903	呉市焼山西2丁目1-35	●	
呉	医療法人社団わらび会 脇田医院	737-0935	呉市焼山中央2丁目1-1	●	
呉	焼山中央内科クリニック	737-0935	呉市焼山中央2丁目5-7	●	●
呉	医療法人社団 むらい内科クリニック	737-1202	呉市音戸町引地1丁目5-60	●	●
呉	医療法人社団 河野診療所	737-1203	呉市音戸町鷺浜2丁目3-31	●	●
呉	医療法人社団 石井クリニック	737-1205	呉市音戸町南隠渡1丁目5-14	●	●
呉	医療法人社団 仁井谷医院	737-1206	呉市音戸町高須3丁目7-2	●	
呉	川岡整形外科	737-1207	呉市音戸町波多見1丁目28-16	●	
呉	黒澤波多見診療所	737-1207	呉市音戸町波多見5丁目16-12	●	●
呉	医療法人社団 向日葵会 角医院	737-1214	呉市音戸町藤脇2丁目19-3	●	●
呉	向井内科	737-1216	呉市音戸町原2丁目2番8号	●	●
呉	西亀診療院	737-1377	呉市倉橋町11824	●	●
呉	医療法人社団 森本医院	737-1377	呉市倉橋町7382-2	●	●
呉	室尾 林医院	737-1377	呉市倉橋町室尾字浜の庄11897-26	●	●
呉	医療法人社団あずま会 呉市国民健康保険安浦診療所	737-2512	呉市安浦町安登西6丁目1-39	●	●
呉	医療法人 西田医院	737-2516	呉市安浦町中央4丁目1-11	●	●
呉	医療法人社団 渡辺クリニック	737-2603	呉市川尻町西2丁目11-15	●	●
呉	医療法人社団 住吉医院	737-2607	呉市川尻町東1丁目10-12	●	●
呉	医療法人社団 たつき会 菅田医院	737-2607	呉市川尻町東1丁目21-1	●	●
呉	医療法人社団 めぐみ会 森藤医院	737-2111	江田島市江田島町切串2丁目17-10	●	●
呉	秋月診療所	737-2131	江田島市江田島町秋月2丁目6-15	●	●
呉	澤医院	737-2215	江田島市大柿町小古江668-2	●	
呉	島の病院おおたに	737-2301	江田島市能美町中町4711		●
呉	梶川医院	737-2311	江田島市沖美町岡大王441	●	●
広島中央	医療法人社団 大貫内科医院	725-0002	竹原市西野町1925-7	●	●
広島中央	医療法人 楽生会 馬場病院	725-0012	竹原市下野町1744		●
広島中央	医療法人社団仁慈会 安田病院	725-0012	竹原市下野町3136		●
広島中央	しいはらクリニック	725-0021	竹原市竹原町3643番地	●	●
広島中央	中島内科クリニック	725-0026	竹原市中央2丁目14-15	●	●
広島中央	医療法人社団仁寿会 こうの医院	725-0026	竹原市中央3丁目15-1	●	●
広島中央	医療法人 円山医院	725-0026	竹原市中央3丁目17-12	●	●
広島中央	医療法人社団 城原胃腸科整形外科	725-0026	竹原市中央3丁目4-1		●
広島中央	大田整形外科おおた内科	725-0026	竹原市中央4丁目4-25		●
広島中央	医療法人社団 浅野内科医院	729-2316	竹原市忠海中町2-10-10	●	●
広島中央	医療法人社団卓仁会 いのくちクリニック	729-2316	竹原市忠海中町2丁目1-40	●	●
広島中央	いまじょうクリニック	739-0005	東広島市西条大坪町9-51		●
広島中央	木阪クリニック	739-0011	東広島市西条本町12-2	●	
広島中央	たにぐち脳神経外科クリニック	739-0011	東広島市西条本町12番2号 2階	●	●
広島中央	山崎神経科内科医院	739-0015	東広島市西条栄町10-27	●	●
広島中央	おかざき泌尿器科	739-0015	東広島市西条栄町10-30-201	●	●
広島中央	のぞみ整形外科クリニック	739-0021	東広島市西条町助美1182-1		●
広島中央	やまね内科循環器科クリニック	739-0024	東広島市西条町御園宇4281-1	●	●
広島中央	藤原内科医院	739-0024	東広島市西条町大字御園宇2421-4	●	●
広島中央	のだ医院	739-0025	東広島市西条中央3丁目5-6	●	●
広島中央	医療法人 大和会 西条ときわクリニック	739-0025	東広島市西条中央5丁目4-1		●
広島中央	川口内科クリニック	739-0025	東広島市西条中央7丁目1-17	●	●
広島中央	くぼにし小児科・内科クリニック	739-0034	東広島市西条町大沢98-1	●	●

資料6 在宅療養支援診療所及び在宅がん医療総合診療科届出医療機関

二次医療圏	医療機関名	郵便番号	住所	支援診	在総
広島中央	寺家内科クリニック	739-0041	東広島市西条町寺家6621番地1	●	
広島中央	下山記念クリニック	739-0041	東広島市西条町寺家7432-1	●	●
広島中央	友安クリニック	739-0041	東広島市西条町寺家字前谷1319番1	●	●
広島中央	寺西診療所	739-0041	東広島市西条町大字寺家6656-1	●	●
広島中央	アソカの園武島医院	739-0043	東広島市西条西本町25-29	●	●
広島中央	三浦医院	739-0043	東広島市西条西本町27-28	●	●
広島中央	石井医院	739-0132	東広島市八本松町大字正力字中砂田2147-2	●	●
広島中央	マイクリニック	739-0142	東広島市八本松東3丁目31番26号	●	●
広島中央	なかた内科医院	739-0144	東広島市八本松南5丁目9-14	●	●
広島中央	医療法人 高橋ホームクリニック	739-0146	東広島市八本松飯田6丁目16-12	●	●
広島中央	佐々木医院	739-0151	東広島市八本松町原6769	●	●
広島中央	医療法人社団 さえき医院	739-0262	東広島市志和町志和東1199-4	●	●
広島中央	志和医院	739-0264	東広島市志和町大字七条柵坂1643-1	●	●
広島中央	サザンクリニック	739-0616	東広島市黒瀬町兼広137-8	●	●
広島中央	医療法人社団 造賀信原医院	739-2101	東広島市高屋町造賀737-2	●	●
広島中央	医療法人社団 親心会 小西脳外科内科医院	739-2101	東広島市高屋町大字造賀2957-1	●	
広島中央	高屋よろず内科クリニック	739-2102	東広島市高屋町杵原1826番1	●	●
広島中央	医療法人社団あんず会 本田クリニック	739-2102	東広島市高屋町大字杵原1292-1	●	●
広島中央	ファミリークリニック森のくまさん	739-2104	東広島市高屋町大畠499番18号	●	
広島中央	医療法人社団 藤原医院	739-2105	東広島市高屋町大字松山448-1	●	●
広島中央	医療法人社団 白市診療所	739-2114	東広島市高屋町白市716-1	●	●
広島中央	高美中央クリニック	739-2115	東広島市高屋高美ヶ丘5丁目2-1 ハーモニー高美	●	●
広島中央	門川内科医院	739-2121	東広島市高屋町大字小谷2944-10	●	●
広島中央	医療法人社団 なんぶ内科医院	739-2121	東広島市高屋町大字小谷3253-1	●	
広島中央	医療法人 社団 まきだクリニック	739-2125	東広島市高屋町大字中島31-17	●	●
広島中央	福富内科外科医院	739-2303	東広島市福富町久芳1539-27	●	●
広島中央	医療法人 宥善会 前田医院	739-2502	東広島市黒瀬町国近335-1	●	●
広島中央	清水医院	739-2612	東広島市黒瀬町丸山1324	●	●
広島中央	医療法人社団 田村医院	725-0403	豊田郡大崎上島町明石2700	●	●
尾三	医療法人社団杏善会 初鹿内科胃腸科医院	723-0003	三原市中之町1丁目21-10	●	●
尾三	医療法人社団杏善会 初鹿内科医院分院	723-0003	三原市中之町3丁目3-11	●	
尾三	かじやま内科循環器科	723-0016	三原市宮沖2丁目6-18	●	●
尾三	医療法人 宗斉会 須波宗斉会病院	723-0035	三原市須波ハイツ2丁目3番10号		●
尾三	医療法人社団 三康会 得能クリニック	723-0044	三原市宗郷1丁目3-12	●	●
尾三	医療法人社団 みやもり医院	723-0044	三原市宗郷3丁目3-3		●
尾三	石根内科循環器科医院	723-0145	三原市沼田東町片島224-5	●	
尾三	医療法人 つばい医院	729-0324	三原市糸崎4丁目9-24	●	●
尾三	医療法人 仁康会 本郷中央病院	729-0414	三原市下北方1丁目7番30号		●
尾三	いしねファミリークリニック	729-0417	三原市本郷南5丁目19番15号	●	●
尾三	医療法人社団 堀内医院	729-0417	三原市本郷南6丁目21-3	●	
尾三	木下内科医院	729-0417	三原市本郷南7-15-13	●	●
尾三	阪田医院	729-2252	三原市幸崎能地4丁目10番5号	●	●
尾三	佐藤内科クリニック	720-0551	尾道市浦崎町2723	●	●
尾三	神原こうじクリニック	720-0551	尾道市浦崎町2746	●	●
尾三	医療法人 西医院	722-0001	尾道市手崎町7-16	●	
尾三	田辺クリニック	722-0002	尾道市古浜町6-20	●	●
尾三	徳毛外科医院	722-0014	尾道市新浜1丁目4-1	●	●
尾三	にしがき脳神経外科医院	722-0014	尾道市新浜1丁目9-27	●	
尾三	医療法人社団 仁友会 尾道クリニック	722-0014	尾道市新浜2丁目10-12	●	
尾三	福原内科医院	722-0014	尾道市新浜2丁目2-3		●
尾三	かなもと医院	722-0017	尾道市門田町1番43号	●	●
尾三	片山医院	722-0022	尾道市栗原町8513-1	●	
尾三	医療法人社団藤本会藤本医院	722-0022	尾道市栗原町9650番地4	●	●
尾三	医療法人 泌尿器科 福島クリニック	722-0026	尾道市栗原西1丁目4-19	●	●
尾三	内科・腎臓内科 かつたにクリニック	722-0026	尾道市栗原西1丁目4番19号	●	●
尾三	弘田内科クリニック	722-0026	尾道市栗原西2-3-11	●	●
尾三	医療法人社団 永楽会 おかはし内科医院	722-0031	尾道市三軒家町17-12	●	●
尾三	こころ尾道駅前クリニック	722-0035	尾道市土堂1丁目11番6号	●	●
尾三	医療法人社団純鼎会 村上医院	722-0035	尾道市土堂2丁目2-16		●
尾三	湯浅内科	722-0035	尾道市土堂2丁目2-8	●	
尾三	井手内科クリニック	722-0035	尾道市土堂2丁目9-10	●	●
尾三	檀上医院	722-0037	尾道市西御所町9-9	●	●
尾三	医療法人 森本医院	722-0038	尾道市天満町17-15	●	●
尾三	板阪内科小児科医院	722-0044	尾道市西久保町12-28	●	●
尾三	医療法人社団 砂田内科	722-0045	尾道市久保1丁目1-15	●	
尾三	クリニック長坂	722-0045	尾道市久保1丁目13-14	●	●
尾三	医療法人社団 樹良会 高亀医院	722-0045	尾道市久保2丁目24-17	●	●

資料6 在宅療養支援診療所及び在宅がん医療総合診療科届出医療機関

二次医療圏	医療機関名	郵便番号	住所	支援診	在総
尾三	医療法人 久山内科医院	722-0045	尾道市久保2丁目5-25	●	●
尾三	藤田内科医院	722-0046	尾道市長江1丁目23-8	●	●
尾三	百島診療所	722-0061	尾道市百島972	●	●
尾三	医療法人社団 松本内科胃腸科医院	722-0062	尾道市向東町3570-5	●	●
尾三	医療法人 吉原胃腸科外科	722-0062	尾道市向東町8681-1	●	●
尾三	山本医院	722-0073	尾道市向島町14775	●	●
尾三	医療法人社団博和会 得本医院	722-0073	尾道市向島町5450	●	●
尾三	三宅医院	722-0073	尾道市向島町576-1	●	●
尾三	土本ファミリークリニック	722-0073	尾道市向島町5900	●	●
尾三	山本医院	722-0213	尾道市美ノ郷町白江597	●	●
尾三	土橋内科医院	722-0215	尾道市美ノ郷町三成1065番地の1	●	●
尾三	くさか整形外科	722-0215	尾道市美ノ郷町三成226-5	●	●
尾三	医療法人 たがしら医院	722-0215	尾道市美ノ郷町三成2675	●	●
尾三	医療法人 一期会 戸谷医院	722-0341	尾道市御調町神101	●	●
尾三	医療法人社団奉佑会 本多医院	722-0343	尾道市御調町丸河南721-1	●	●
尾三	岡崎医院	722-2102	尾道市因島重井町2933番地	●	●
尾三	医療法人社団 藤井医院	722-2102	尾道市因島重井町6309番地	●	●
尾三	藤田医院	722-2211	尾道市因島中庄町4934	●	●
尾三	巻幡内科医院	722-2323	尾道市因島土生町1686-1	●	●
尾三	医療法人社団 巻幡内科循環器科	722-2323	尾道市因島土生町331	●	●
尾三	まさはたクリニック	722-2324	尾道市因島田熊町1140番地1	●	●
尾三	児玉医院	722-2411	尾道市瀬戸田町瀬戸田346番地	●	●
尾三	医療法人社団 回生会 永井医院	722-2411	尾道市瀬戸田町瀬戸田349-7	●	●
尾三	尾道市立市民病院附属瀬戸田診療所	722-2415	尾道市瀬戸田町中野400	●	●
尾三	医療法人社団中郷クリニック 東生口診療所	722-2432	尾道市因島原町668-18	●	●
尾三	医療法人社団 杏愛会 高橋医院	729-0141	尾道市高須町2694番地	●	●
尾三	メディカルカウンセリングルーム 本田クリニック	729-0141	尾道市高須町4754-5	●	●
尾三	みやの耳鼻咽喉科	729-0141	尾道市高須町5737番地	●	●
尾三	加納内科消化器科	729-0141	尾道市高須町字原田3659-1	●	●
尾三	さととクリニック	722-1111	世羅郡世羅町寺町1557-2	●	●
尾三	医療法人社団 卜部医院 うらべ医院	722-1112	世羅郡世羅町大字本郷字広瀬614-1	●	●
尾三	医療法人社団 瀬尾医院	722-1112	世羅郡世羅町本郷825-1	●	●
福山・府中	庵谷内科循環器科	720-0001	福山市御幸町上岩成234-1	●	●
福山・府中	医療法人社団 平井外科胃腸科医院	720-0002	福山市御幸町下岩成649-5	●	●
福山・府中	医療法人 おひさまこどもクリニック	720-0003	福山市御幸町森脇426-1	●	●
福山・府中	医療法人社団 明健会 富永内科医院	720-0022	福山市奈良津町3-1-1	●	●
福山・府中	しだはらクリニック	720-0031	福山市三吉町4丁目11-8	●	●
福山・府中	医療法人 栄仁会 平山クリニック	720-0032	福山市三吉町南2丁目12-14	●	●
福山・府中	よしおかホームクリニック	720-0042	福山市御船町1丁目9番3号	●	●
福山・府中	船町ふじおかクリニック	720-0043	福山市船町3番4号	●	●
福山・府中	にしえクリニック	720-0045	福山市宝町5-25	●	●
福山・府中	医療法人三宅会 三宅会グッドライフ病院	720-0052	福山市東町1丁目1番18号	●	●
福山・府中	医療法人社団 豊会 タカタ内科胃腸科	720-0052	福山市東町3-3-3	●	●
福山・府中	有木医院	720-0056	福山市本町1-1-103	●	●
福山・府中	佐々木内科糖尿病クリニック	720-0066	福山市三之丸町11-11	●	●
福山・府中	福山医療生活協同組合 城北診療所	720-0082	福山市木之庄町2-7-2	●	●
福山・府中	藤井病院	720-0201	福山市鞆町鞆323番地	●	●
福山・府中	徳永医院	720-0201	福山市鞆町鞆908-3	●	●
福山・府中	沼南医院	720-0202	福山市鞆町後地1296-2	●	●
福山・府中	医療法人社団 健信会 木下メディカルクリニック	720-0311	福山市沼隈町草深1711	●	●
福山・府中	佐々木内科クリニック	720-0311	福山市沼隈町草深1964-1	●	●
福山・府中	高橋医院	720-0311	福山市沼隈町草深428-1	●	●
福山・府中	常石医院	720-0313	福山市沼隈町常石1083	●	●
福山・府中	山南クリニック	720-0402	福山市沼隈町大字中山南1387番地	●	●
福山・府中	倉田内科医院	720-0402	福山市沼隈町中山南1233-3	●	●
福山・府中	沼隈病院	720-0402	福山市沼隈町中山南469-3	●	●
福山・府中	医療法人社団 岡本医院	720-0411	福山市熊野町乙1162-3	●	●
福山・府中	医療法人 ふじえ 松山内科	720-0543	福山市藤江町1724-1	●	●
福山・府中	こばたけ医院	720-0802	福山市松浜町4-5-25	●	●
福山・府中	花園クリニック	720-0803	福山市花園町1丁目3-9	●	●
福山・府中	医療法人社団 藤本外科胃腸科肛門科クリニック	720-0805	福山市御門町3-9-23	●	●
福山・府中	医療法人社団 日野ホームクリニック	720-0805	福山市御門町3丁目3-15	●	●
福山・府中	瀬尾胃腸科内科医院	720-0808	福山市昭和町1-26	●	●
福山・府中	村上内科循環器科医院	720-0813	福山市道三町5-15	●	●
福山・府中	とくも胃腸科皮ふ科	720-0814	福山市光南町1-7-9	●	●
福山・府中	医療法人社団済井会 福山光南クリニック	720-0814	福山市光南町3丁目7番8号	●	●
福山・府中	医療法人社団 まこと会 神辺内科	720-0815	福山市野上町2-10-29	●	●
福山・府中	医療法人 辰川会 山陽病院	720-0815	福山市野上町2-8-2	●	●



資料6 在宅療養支援診療所及び在宅がん医療総合診療科届出医療機関

二次医療圏	医療機関名	郵便番号	住所	支援診	在総
福山・府中	ちょう外科医院	720-0815	福山市野上町3-4-30	●	●
福山・府中	奥坊クリニック	720-0818	福山市西桜町1丁目6-1	●	●
福山・府中	医療法人社団 石田内科循環器科	720-0821	福山市東川口町4丁目9-12	●	●
福山・府中	医療法人豊永会 小林医院	720-0832	福山市水呑町2030-3	●	●
福山・府中	ふじいクリニック	720-0832	福山市水呑町4433番地	●	●
福山・府中	岡田クリニック	720-0832	福山市水呑町4526	●	●
福山・府中	医療法人社団 恵仁会 福田内科小児科	720-0836	福山市瀬戸町大字長和185-3	●	●
福山・府中	医療法人 徳徳永会 さいきじんクリニック	720-0838	福山市瀬戸町山北450-1	●	●
福山・府中	青景医院	720-0841	福山市津之郷町大字津之郷484-5	●	●
福山・府中	神原病院	720-0843	福山市赤坂町赤坂1313	●	●
福山・府中	のじまホームクリニック	720-1131	福山市駅家町万能倉1245-4	●	●
福山・府中	内藤クリニック	720-1131	福山市駅家町万能倉925-3	●	●
福山・府中	医療法人 えきや外科クリニック	720-1133	福山市駅家町大字近田234-2	●	●
福山・府中	南坊井上内科循環器科医院	720-1133	福山市駅家町大字近田582	●	●
福山・府中	医療法人社団 玄同会 小島病院	720-1142	福山市駅家町大字上山守203	●	●
福山・府中	松井内科	720-1147	福山市駅家町大字向永谷666番地の3	●	●
福山・府中	石川医院	720-1262	福山市芦田町下有地986	●	●
福山・府中	福山市民病院附属神辺診療所	720-2121	福山市神辺町字湯野21番地の1	●	●
福山・府中	さかい内科	720-2122	福山市神辺町新湯野41-5	●	●
福山・府中	医療法人穂和会 藤田医院	720-2123	福山市神辺町川北130-1	●	●
福山・府中	医療法人社団 いなほ会 せら医院	720-2412	福山市加茂町大字下加茂993	●	●
福山・府中	医療法人社団 黎明会 さくらの丘クリニック	720-2413	福山市駅家町大字法成寺108	●	●
福山・府中	長外科胃腸科医院	720-2413	福山市駅家町法成寺4番地1	●	●
福山・府中	医療法人 向田内科医院	720-2418	福山市加茂町字中野403番地の3	●	●
福山・府中	佐長内科クリニック	721-0907	福山市春日町1丁目20-38	●	●
福山・府中	医療法人 東和会 小林病院	721-0907	福山市春日町7-1-18	●	●
福山・府中	医療法人K. F. 会 青葉台クリニック	721-0911	福山市青葉台1丁目11番20号	●	●
福山・府中	石原内科胃腸科	721-0913	福山市幕山台1-20-20	●	●
福山・府中	ふじもり医院	721-0915	福山市伊勢丘5-1-30	●	●
福山・府中	医療法人社団 法宗会 法宗医院	721-0915	福山市伊勢丘5-6-1	●	●
福山・府中	永原内科クリニック	721-0915	福山市伊勢丘6丁目1-30	●	●
福山・府中	いしおか医院	721-0926	福山市大門町3丁目19-14	●	●
福山・府中	東福山内科医院	721-0941	福山市引野町北2-22-16	●	●
福山・府中	医療法人 静悠会 コム・クリニック佐藤	721-0942	福山市引野町2-20-17	●	●
福山・府中	医療法人社団 中村内科・小児科	721-0945	福山市引野町南2丁目14-17	●	●
福山・府中	ちかもり内科医院	721-0952	福山市曙町5丁目19-23	●	●
福山・府中	日野内科小児科クリニック	721-0955	福山市新涯町1丁目5-38	●	●
福山・府中	医療法人 信英会 島谷病院	721-0955	福山市新涯町2丁目5-8	●	●
福山・府中	土屋内科医院	721-0962	福山市東手城町3丁目11-16	●	●
福山・府中	こじょう内科	721-0963	福山市南手城町1丁目15-3	●	●
福山・府中	医療法人 紅萌会 福山記念病院	721-0964	福山市港町1丁目15-30	●	●
福山・府中	医療法人社団 田中メディカルクリニック	721-0966	福山市手城町2丁目1-20	●	●
福山・府中	まるやまホームクリニック	721-0973	福山市南蔵王町6丁目27番26号 「ニューカモマンション」102号室	●	●
福山・府中	医療法人まさよし会 児玉クリニック	721-0973	福山市南蔵王町6丁目2-8	●	●
福山・府中	森田内科クリニック	721-0973	福山市南蔵王町6丁目4番13号	●	●
福山・府中	宇田内科リウマチ科	721-0974	福山市東深津町2-8-30	●	●
福山・府中	森近内科	721-0975	福山市西深津町4-2-50	●	●
福山・府中	内海町いちかわ診療所	722-2632	福山市内海町口355-1	●	●
福山・府中	はしもとじんクリニック	729-0104	福山市松永町3丁目7番39-3号	●	●
福山・府中	佐藤脳神経外科	729-0104	福山市松永町5-23-23	●	●
福山・府中	小川胃腸科内科産婦人科医院	729-0104	福山市松永町6丁目19-9	●	●
福山・府中	田川内科医院	729-0106	福山市高西町1丁目7-30	●	●
福山・府中	医療法人社団 品川小児科内科	729-0111	福山市今津町2-3-31	●	●
福山・府中	医療法人社団 八木小児科医院	729-0111	福山市今津町5丁目1-31	●	●
福山・府中	石井医院	729-0112	福山市神村町3122番地の1	●	●
福山・府中	橘高クリニック	729-0113	福山市宮前町1丁目3-15	●	●
福山・府中	医療法人 汐仁会 橘高内科小児科医院	729-0114	福山市柳津町1丁目2-30	●	●
福山・府中	石井内科	729-0252	福山市本郷町1605-2	●	●
福山・府中	池田医院	729-3101	福山市新市町戸手2121-1	●	●
福山・府中	医療法人 三島医院	729-3104	福山市新市町宮内186-5	●	●
福山・府中	渡辺内科医院	726-0004	府中市府川町100-19	●	●
福山・府中	医療法人社団 慶正会 奥野内科医院	726-0004	府中市府川町368-1	●	●
福山・府中	鍋島内科医院	726-0005	府中市府中町166	●	●
福山・府中	和泉医院	726-0005	府中市府中町174	●	●
福山・府中	河村内科	726-0005	府中市府中町838番地3	●	●
福山・府中	吉貫クリニック	720-1812	神石郡神石高原町油木乙6676-15	●	●
備北	医療法人社団藤翠会 藤谷クリニック	728-0006	三次市島敷町941-1	●	●

資料6 在宅療養支援診療所及び在宅がん医療総合診療科届出医療機関

二次医療圏	医療機関名	郵便番号	住所	支援診	在総
備北	医療法人社団 岡崎医院	728-0012	三次市十日市中2丁目14-33	●	●
備北	内科・外科鳴戸医院	728-0012	三次市十日市中4丁目6-10	●	●
備北	福原内科胃腸科	728-0013	三次市十日市東2丁目3-18	●	●
備北	瀬山備北内科	728-0013	三次市十日市東4丁目3-7	●	●
備北	大倉医院	728-0017	三次市南畑敷町227-1	●	
備北	佐々木医院	728-0021	三次市三次町1542番地6	●	●
備北	荒瀬外科	728-0021	三次市三次町1577-2	●	
備北	いとう内科クリニック	728-0023	三次市東酒屋町354-9	●	●
備北	医療法人社団 中村医院	728-0201	三次市布野町上布野1485番地1	●	●
備北	星田医院	729-4207	三次市吉舎町敷地1497-1		●
備北	医療法人 たかば内科医院	729-4304	三次市三良坂町三良坂1096-3	●	●
備北	今井医院	729-4304	三次市三良坂町三良坂2633	●	●
備北	高場クリニック	729-4304	三次市三良坂町三良坂877-5	●	●
備北	佐竹医院	729-6201	三次市和知町2852-1	●	
備北	医療法人社団 ワイ・エス・ケー心会和会 重信医院	729-6331	三次市下志和地町710-12	●	
備北	津島医院	729-6702	三次市三和町敷名4830-1		●
備北	戸谷医院	727-0013	庄原市西本町2丁目15-31	●	●
備北	さくら診療所	727-0022	庄原市上原町1810-1	●	●
備北	児玉医院	727-0203	庄原市川北町158番地2	●	●
備北	医療法人社団千手会 瀬尾医院	729-5121	庄原市東城町川東163-7	●	●
備北	細川医院	729-5124	庄原市東城町川西133-1	●	●
備北	日傳医院	729-5125	庄原市東城町川西493-1		●
備北	内堀診療所	729-5502	庄原市東城町内堀1100-1	●	●

※ 中四国厚生局 届出医療機関資料より（平成29年4月1日現在）

二次医療圏	施設数	(再掲)	
		在宅療養 支援診療所	在宅がん医療 総合診療科 届出医療機関
広島	299	282	230
広島西	27	24	22
呉	53	49	41
広島中央	52	44	46
尾三	70	65	56
福山・府中	102	87	84
備北	24	20	20
計	627	571	499

## 資料7 在宅療養支援病院

連番	二次医療圏	医療機関名	郵便番号	住所
1	広島	広島厚生病院	734-0024	広島市南区仁保新町1-5-13
2	広島	塩田病院	734-0052	広島市南区堀越1丁目7-36
3	広島	長崎病院	733-0013	広島市西区横川新町3番11号
4	広島	医療法人社団 光仁会 梶川病院	733-0022	広島市西区天満町8-7
5	広島	福島生協病院	733-0024	広島市西区福島町1丁目24番7号
6	広島	医療法人社団 加川整形外科病院	733-0874	広島市西区古江西町22-10
7	広島	医療法人社団 聖愛会 ぎおん牛田病院	731-0113	広島市安佐南区西原8丁目29番24号
8	広島	野村病院	731-0138	広島市安佐南区祇園2丁目42-14
9	広島	日比野病院	731-3164	広島市安佐南区伴東7丁目9番2号
10	広島	長久堂野村病院	731-0223	広島市安佐北区可部南4-17-30
11	広島	瀬野白川病院	739-0311	広島市安芸区瀬野1-28-3
12	広島	生協さえき病院	731-5115	広島市佐伯区八幡東3丁目11-29
13	広島	医療法人社団 一陽会 原田病院	731-5134	広島市佐伯区海老山町7-10
14	広島	安芸太田病院	731-3622	山県郡安芸太田町大字下殿河内236
15	広島	北広島病院	731-1515	山県郡北広島町壬生433-4
16	広島西	アマノリハビリテーション病院	738-0060	廿日市市陽光台5-9
17	広島西	佐伯中央病院	738-0222	廿日市市津田4180
18	呉	青山病院	737-0001	呉市阿賀北5丁目15-3
19	呉	一般財団法人 広島結核予防協会 住吉浜病院	737-0303	呉市下蒲刈町下島2498
20	呉	医療法人社団 仁風会 青木病院	737-2122	江田島市江田島町中央4丁目17-10
21	呉	島の病院おたに	737-2301	江田島市能美町中町4711
22	広島中央	医療法人 楽生会 馬場病院	725-0012	竹原市下野町1744
23	広島中央	医療法人社団仁慈会 安田病院	725-0012	竹原市下野町3136
24	尾三	医療法人 杏仁会 松尾内科病院	723-0014	三原市城町3丁目7-1
25	尾三	医療法人 宗斉会 須波宗斉会病院	723-0035	三原市須波ハイツ2丁目3番10号
26	尾三	医療法人 仁康会 本郷中央病院	729-0414	三原市下北方1丁目7番30号
27	福山・府中	医療法人三宅会 三宅会グッドライフ病院	720-0052	福山市東町1丁目1番18号
28	福山・府中	藤井病院	720-0201	福山市鞆町鞆323番地
29	福山・府中	沼隈病院	720-0402	福山市沼隈町中山南469-3
30	福山・府中	医療法人社団 健生会 いそだ病院	720-0802	福山市松浜町1丁目13-38
31	福山・府中	医療法人 辰川会 山陽病院	720-0815	福山市野上町2-8-2
32	福山・府中	神原病院	720-0843	福山市赤坂町赤坂1313
33	福山・府中	医療法人社団 玄同会 小島病院	720-1142	福山市駅家町大字上山守203
34	福山・府中	医療法人 東和会 小林病院	721-0907	福山市春日町7-1-18
35	福山・府中	医療法人 信英会 島谷病院	721-0955	福山市新涯町2丁目5-8
36	福山・府中	医療法人 紅萌会 福山記念病院	721-0964	福山市港町1丁目15-30
37	福山・府中	井上病院	721-0974	福山市東深津町3丁目23番46号
38	備北	庄原市立 西城市民病院	729-5742	庄原市西城町中野1339

※ 中四国厚生局 届出医療機関資料より（平成29年4月1日現在）

資料8-1 平成28年死亡場所別死亡者数（保健所・市町別・医療圏域別）

単位：人（割合）

保健所 市町 保健医療圏	総数	病院	診療所	介護老人 保健施設	助産所	老人ホーム	自宅	その他
総数 (割合)	29,994	21,691	748	633	-	2,250	3,816	856
がんによる死亡数（再掲） (割合)	8,330 100.0	7,044 84.6	163 2.0	55 0.7	-	176 2.1	787 9.4	105 1.3
男	15,027	11,456	341	163	-	531	2,110	426
女	14,967	10,235	407	470	-	1,719	1,706	430
(保健所・市町別)								
広島市	9,951	7,041	238	135	-	759	1,474	304
中区	1,216	837	21	17	-	60	251	30
東区	1,116	805	35	13	-	106	125	32
南区	1,311	939	26	18	-	90	201	37
西区	1,416	1,029	20	21	-	96	207	43
安佐南区	1,575	1,132	51	10	-	120	242	20
安佐北区	1,520	957	64	26	-	167	209	97
安芸区	665	492	3	11	-	58	77	24
佐伯区	1,132	850	18	19	-	62	162	21
福山市	4,830	3,436	167	128	-	306	600	193
呉市	3,036	2,012	75	125	-	291	451	82
西部	3,940	3,000	36	76	-	299	445	84
西部	1,415	1,077	6	42	-	101	162	27
大竹市	333	272	1	5	-	23	29	3
廿日市市	1,082	805	5	37	-	78	133	24
広島支所	2,034	1,569	13	29	-	148	228	47
安芸高田市	499	383	2	4	-	41	60	9
府中町	388	297	2	5	-	25	48	11
海田町	204	153	1	4	-	14	27	5
熊野町	288	219	1	7	-	19	37	5
坂町	158	129	1	1	-	9	16	2
安芸太田町	163	120	5	6	-	17	13	2
北広島町	334	268	1	2	-	23	27	13
呉支所	491	354	17	5	-	50	55	10
江田島市	491	354	17	5	-	50	55	10
西部東	2,148	1,629	51	49	-	148	233	38
竹原市	406	316	-	17	-	31	31	11
東広島市	1,577	1,216	37	27	-	99	174	24
大崎上島町	165	97	14	5	-	18	28	3
東部	4,474	3,397	148	80	-	298	430	121
東部	3,688	2,779	140	54	-	244	373	98
三原市	1,261	1,094	3	7	-	39	105	13
尾道市	2,121	1,440	127	45	-	181	246	82
世羅町	306	245	10	2	-	24	22	3
福山支所	786	618	8	26	-	54	57	23
府中市	556	430	6	16	-	39	46	19
神石高原町	230	188	2	10	-	15	11	4
北部	1,615	1,176	33	40	-	149	183	34
三次市	905	641	33	17	-	98	98	18
庄原市	710	535	-	23	-	51	85	16
(二次保健医療圏)								
広島	11,985	8,610	251	164	-	907	1,702	351
広島西	1,415	1,077	6	42	-	101	162	27
呉	3,527	2,366	92	130	-	341	506	92
広島中央	2,148	1,629	51	49	-	148	233	38
尾三	3,688	2,779	140	54	-	244	373	98
福山・府中	5,616	4,054	175	154	-	360	657	216
備北	1,615	1,176	33	40	-	149	183	34

※H28年広島県人口動態統計年報より

資料8-2 平成28年選択死因別死亡者数 悪性新生物再掲 (保健所・市町別・保健医療圏)

(単位:人)

保健所 市町 保健医療圏	総 数	再掲 悪性 新生物	再掲										
			食道	胃	結腸	及直腸 及び直腸 S状結腸 移行部	肝及び 肝内胆管	胆のう 及び他 の胆道	膵	気管・ 気管支 及び肺	乳房	子宮	白血病
総数	29,994	8,330	232	987	720	306	813	343	767	1,652	328	105	175
割合 (%)	100.0	27.8											
(保健所・市町別)													
広島市	9,951	3,007	77	351	239	100	265	115	280	621	140	42	75
中区	1,216	366	11	45	32	13	33	12	29	79	23	3	6
東区	1,116	322	5	46	27	11	27	10	28	62	16	6	9
南区	1,311	413	11	47	28	19	37	21	33	101	18	5	7
西区	1,416	422	10	52	37	16	34	16	36	80	20	6	8
安佐南区	1,575	491	18	55	31	12	46	17	52	102	21	5	16
安佐北区	1,520	453	14	46	31	13	32	20	46	97	20	7	14
安芸区	665	199	1	21	18	6	18	5	20	41	9	4	6
佐伯区	1,132	341	7	39	35	10	38	14	36	59	13	6	9
福山市	4,830	1,379	46	172	117	58	137	52	121	282	50	21	29
呉市	3,036	818	26	97	83	21	96	24	67	162	39	12	16
西部	3,940	1,075	45	124	97	43	89	55	102	191	40	13	22
西部	1,415	404	13	52	28	15	37	18	39	72	16	10	9
大竹市	333	88	5	11	7	5	8	6	5	19	-	-	2
廿日市市	1,082	316	8	41	21	10	29	12	34	53	16	10	7
広島支所	2,034	531	22	55	49	21	40	31	58	89	22	2	8
安芸高田市	499	110	6	15	9	9	5	7	16	20	2	1	-
府中町	388	104	5	12	9	2	7	5	14	13	5	-	1
海田町	204	71	2	8	3	2	10	1	6	11	5	-	4
熊野町	288	85	3	5	14	6	8	3	5	18	3	-	-
坂町	158	42	1	6	3	-	3	1	8	6	3	-	-
安芸太田町	163	43	2	4	3	1	2	6	3	8	1	-	-
北広島町	334	76	3	5	8	1	5	8	6	13	3	1	3
呉支所	491	140	10	17	20	7	12	6	5	30	2	1	5
江田島市	491	140	10	17	20	7	12	6	5	30	2	1	5
西部東	2,148	553	12	61	41	22	58	25	51	117	15	7	10
竹原市	406	93	-	10	9	6	3	6	9	26	2	-	2
東広島市	1,577	419	11	46	30	16	50	18	37	84	13	6	6
大崎上島町	165	41	1	5	2	-	5	1	5	7	-	1	2
東部	4,474	1,126	20	129	102	46	137	49	111	206	38	9	21
東部	3,688	925	16	107	81	38	108	43	95	168	32	6	18
三原市	1,261	322	6	47	26	12	38	13	33	58	13	4	3
尾道市	2,121	535	10	53	46	24	64	25	56	93	19	1	13
世羅町	306	68	-	7	9	2	6	5	6	17	-	1	2
福山支所	786	201	4	22	21	8	29	6	16	38	6	3	3
府中市	556	158	3	19	15	6	24	5	15	29	6	2	2
神石高原町	230	43	1	3	6	2	5	1	1	9	-	1	1
北部	1,615	372	6	53	41	16	31	23	35	73	6	1	2
三次市	905	215	4	29	19	12	16	16	20	45	5	1	1
庄原市	710	157	2	24	22	4	15	7	15	28	1	-	1
(二次保健医療圏)													
広島	11,985	3,538	99	406	288	121	305	146	338	710	162	44	83
広島西	1,415	404	13	52	28	15	37	18	39	72	16	10	9
呉	3,527	958	36	114	103	28	108	30	72	192	41	13	21
広島中央	2,148	553	12	61	41	22	58	25	51	117	15	7	10
尾三	3,688	925	16	107	81	38	108	43	95	168	32	6	18
福山・府中	5,616	1,580	50	194	138	66	166	58	137	320	56	24	32
備北	1,615	372	6	53	41	16	31	23	35	73	6	1	2

※平成28年広島県人口動態統計年報より

# 資料9 広島県緩和ケア支援センター事業年表

年度	H16	H17	H18	H19	H20	H21	H22	H23	H24	H25	H26	H27	H28	H29	H30～
国の動向			がん対策基本法	がん対策基本法施行がん対策推進計画	医師緩和ケア研修会				第2次がん対策推進計画	がん診療拠点病院整備指針改定		地域緩和ケア提供体制(議論の整理)、加速化プラン策定、がん対策推進計画中間報告	緩和ケア推進検討会報告書、次期がん対策推進計画骨子	次期がん対策推進計画策定	新計画(H30～35)
県の動向	H16.9緩和ケア支援センター開設		がん診療連携拠点病院設置		← 第一次がん対策推進計画 →				← 第二次がん対策推進計画 →					新計画(H30～35)	
がん診療連携拠点病院			国指定10		医師緩和ケア研修会開始		指定5→計16 国11, 県5		広島県地域包括ケア推進センター	整備指針改定	緩和ケア研修会、事例検討等	広島大学病院:緩和ケアセンター			
センター:緩和ケア推進方策10か年計画	第1ステージ(点をつくる)		第2ステージ(点を増やす)			第3ステージ(点を結ぶ)									
センターの機能	1 情報提供    2 総合相談    3 専門研修    4 地域連携支援									5,6 地域緩和ケア推進事業 (在宅・施設緩和ケア)		5 在宅緩和ケア推進 6 施設緩和ケア推進			
センターの動き	・圏域地域保健対策協議会の緩和ケア地域連絡協議会を設置し支援と連携 ・モデル的な取り組みを通じて、地域において核となる団体等を育成する ・専門的技術的支援			・がん診療連携拠点病院の設置により連携開始 ・育成した団体等との連携により地域レベルでの緩和ケアを推進 ・人材育成を通じて緩和ケアを推進			・がん診療連携拠点病院の機能強化、連携強化 ・地域緩和ケア推進総合対策事業(介護保険施設の看取り等の支援)の推進			・地域在宅緩和ケア(医療・介護連携)の強化 モデル事業実施、コーディネーターの配置等 ・施設緩和ケア(緩和ケア病棟・緩和ケアチーム)の強化 会議、調査、研修等					
がん対策推進委員会 緩和ケア推進会議						緩和ケア推進部会						緩和ケア推進会議			
施設緩和ケア:病棟 連絡協議会、チーム 連絡協議会											調査	調査	調査	調査	
地域在宅緩和ケア 推進協議会															
地域在宅緩和ケア 推進モデル事業: H25～28年度 (7圏域の拠点病院、 医師会へ委託:2年 間)								1 JA広島総合病院 2 東広島地区医師会 3 福山市医師会 4 市立三次中央病院 5 安佐市民病院 6 呉市医師会 7 三原市医師会	1 広島西 2 広島中央	広島西 広島中央 3 福山・府中 4 備北 5 広島	福山・府中 備北 広島 6 呉 7 尾三	呉 尾三	最終報告書 冊子作成		
情報提供		センターホームページ				がんネット									
専門研修															
人材育成検討会															
アドバイザー派遣				対象拡大			地域緩和ケア推進総合対策事業と連動			対象拡大					
県民講演会、従事者 研修会															



広島県緩和ケア支援センター(県立広島病院)

平成 29 年度事業報告書作成者

広島県緩和ケア支援センター長	本家	好文
緩和ケア支援室長	亀井	典子
緩和ケア支援室 副看護師長	藤本	ゆかり
事業調整員	中	保子
事務員	筒井	裕子
〃	植村	敬子
〃	横山	順

〒734-8530

広島市南区宇品神田1丁目5-54

電話 082-252-6262

FAX 082-252-6261



平成 30 年 3 月作成