

山口県岩国市における野生いのししの豚熱感染確認の対応について

豚熱は、平成 30 年 9 月岐阜県における発生以降、16 県の農場等で現在まで 76 事例が発生し、野生いのししにおいては、東北地方から近畿地方までの 1 都 2 府 22 県（最西兵庫県）において感染が認められていた。

令和 4 年 3 月 16 日（水）、山口県岩国市において発見された野生いのしし 1 頭に、豚熱の感染疑いが認められた。

1 概要

- (1) 発見日 3/13, 採材日 3/14, 検査日 3/16
- (2) 発見場所 山口県岩国市（県境まで約 1.5km）（別紙 1）
- (3) 発見場所から半径 10km 以内に、山口県内の養豚農場ない。
- (4) 当該いのししの豚熱感染判明 3/17 （別紙 2）

2 全国での豚熱発生状況

別紙 3

3 本県の状況

(1) 県内の豚等飼養状況

- ア 豚等を 6 頭以上飼養する農場は 32 戸（小規模含め 49 戸）
- イ 発見場所から半径 10km 以内の豚等の飼養戸数は 1 戸
いのしし 3 頭飼養

(2) 野生いのししの検査状況

今年度、捕獲及び死亡野生いのしし 134 頭の検査を実施し、全ての陰性を確認。
（発見場所から近い地域での検査は、廿日市市 2/28 採材 4 件 全て陰性）

発見場所

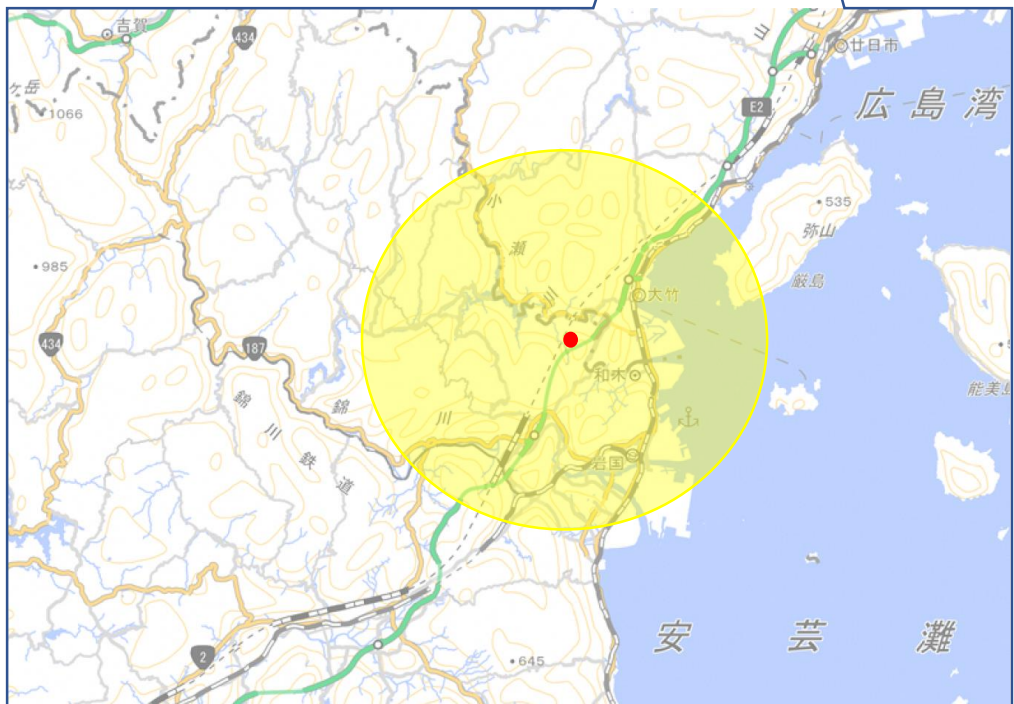
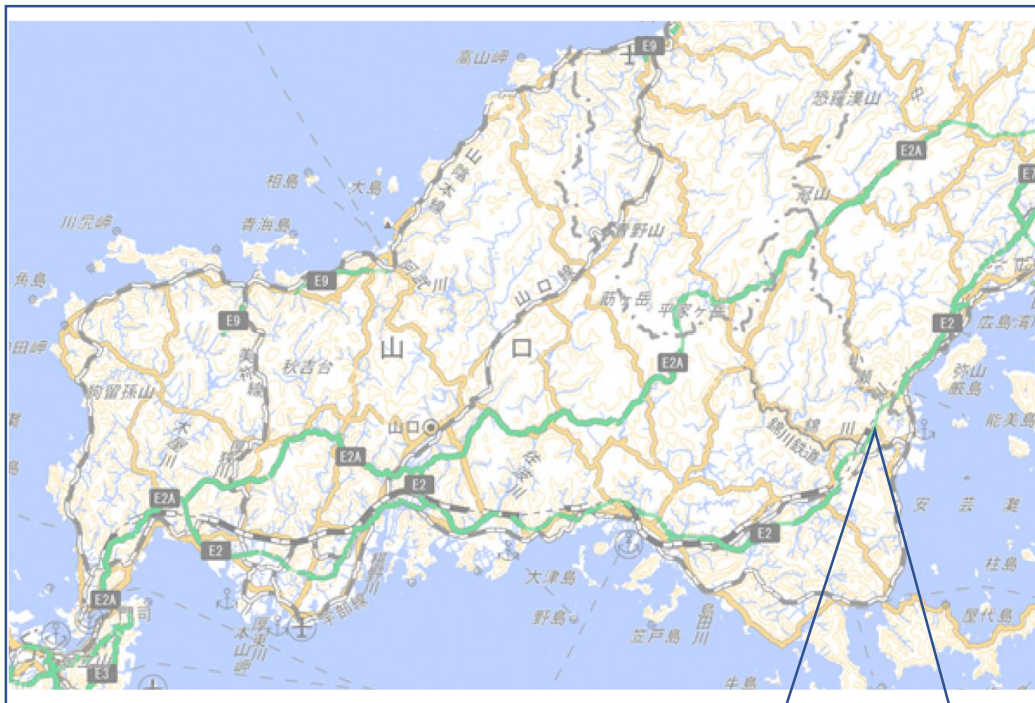

お知らせ

令和4年3月17日
農 林 水 産 省

山口県の野生イノシシにおける豚熱感染の確認について

山口県は、同県岩国市で発見された死亡野生イノシシについて、農研機構動物衛生研究部門で遺伝子解析を実施した結果、豚熱陽性が確認された旨、別添のとおり公表しましたので、お知らせします。

※今回死亡野生イノシシが確認された地点は、直線距離で最も近い豚熱陽性の野生イノシシが確認された地点（兵庫県南あわじ市）から西に約230km地点、本州で最も近い豚熱陽性の野生イノシシが確認された地点（兵庫県丹波市）から西に約280km地点に存在しておりました。

山口県と連携し、県内の全養豚農場に対して、あらためて飼養衛生管理基準の遵守徹底を指導するとともに、引き続き野生イノシシ対策等を実施いたします。

なお、本ウイルスは、農研機構動物衛生研究部門での遺伝子解析の結果、国内で確認されているウイルスと同一のものでした。

お問合せ先
消費・安全局 動物衛生課
担当者：星野、青山、田中
代表：03-3502-8111（内線4582）
ダイヤルイン：03-3502-5994

記者配布資料

令和4年(2022年)3月17日

所属名	課長名	班長名	担当者職・氏名	連絡先
山口県農林水産部 農林水産政策課	おかもと あきお 岡本 章生	企画調整班主幹 はまはた よしあき 濱畑 義明	主査 ふるや ともひろ 古谷 知広	農林水産部2号会議室 083-933-3308 内線5236
発表内容の 関係地域	全県、岩国、柳井、周南、山口、防府、宇部、山陽小野田、下関、長門、萩、 首都圏			

第1回山口県豚熱防疫対策本部会議について

岩国市において発見された死亡野生いのししについて、本日22時に農研機構動物衛生研究部門の検査機関において豚熱陽性が確認されたため、下記のとおり知事を本部長とする「山口県豚熱防疫対策本部会議」を開催しますので、お知らせします。

記

1 日 時

令和4年3月18日(金曜日) 午前10時から

2 場 所

県庁共用第1会議室(県庁4階)

3 議 題

- (1) 死亡野生いのししにおける豚熱陽性事例の発生について
- (2) 今後の対応について
- (3) その他

4 会議終了後の対応

- 会議終了後、会議概要に関するレクを行います。
- 当日、17時まで農林水産部2号会議室(県庁9階東側)で取材対応を受け付けます。
※外線からは、083-933-3308におかけください。

豚熱ウイルスの遺伝子系統樹 (5'UTR領域：150bp)

- 岐阜**
 - 1例目 (2018/8/24~9/8)
 - 2例目 (11/15)
 - 3例目 (12/4)
 - 4例目 イノシシ農場 (12/10)
 - 5例目 (12/14)
 - 6例目 (12/24)
 - 7例目 (2019/1/28) と関連農場 (1/29)
 - 愛知1例目関連農場 (2/5)
 - 8例目 (10例目) (2/18)
 - 9例目 (11例目) (3/6)
 - 10例目 (12例目) (3/22)
 - 11例目 (17例目) (3/29)
 - 12例目 (18例目) (4/8)
 - 13例目 (20例目) (4/16)
 - 14例目 (24例目) (5/24)
 - 15例目 (25例目) (6/4)
 - 16例目 (27例目) (6/22)
 - 17例目 (29例目) (7/2)
 - 18例目 (31例目) (7/9)
 - 19例目 (33例目) (7/26)
 - 20例目 (38例目) (8/16)
 - 21例目 (40例目) (9/4)
 - 22例目 (45例目) (9/21)
 - 死亡・捕獲イノシシ (2018/9/13~2019/3/27)
- 愛知**
 - イノシシ (2018/12/19)
 - 1例目 (8例目) (2019/2/4) と関連農場 (2/5)
 - 2例目 (9例目) (2/12) と関連農場 (2/14)
 - 3例目 (13例目) (3/26)
 - 4例目 (14例目) (3/27)
 - 5例目 (15例目) (3/28)
 - 6例目 (16例目) (3/28)
 - 7例目 (19例目) (4/9)
 - 8例目 (21例目) (4/20)
 - 9例目 (22例目) (4/21)
 - 10例目 (23例目) (5/16)
 - 11例目 (26例目) (6/11)
 - 12例目 (28例目) (6/28)
 - 13例目 (30例目) (7/7)
 - 14例目 (35例目) (8/8)
 - 15例目 (36例目) (8/8)
 - 16例目 (39例目) (8/30)
 - 17例目 (50例目) (11/18)
 - 18例目 (51例目) (12/16)
- 長野**
 - 愛知1例目関連農場 (2019/2/5)
 - イノシシ (7/12)
 - 1例目 (42例目) (9/13)
 - 2例目 (44例目) (9/18)
- 大阪**
 - 愛知1例目関連農場 (2019/2/5)
 - イノシシ (2020/10/27)
- 三重**
 - イノシシ (2019/6/25)
 - 1例目 (32例目) (7/22~23)
 - 2例目 (61例目) (2020/12/28)
 - 3例目 (65例目) (2021/4/13)
- 福井**
 - イノシシ (2019/7/5)
 - 1例目 (34例目) (7/28)
 - 2例目 (37例目) (8/11)
- 富山**
 - イノシシ (2019/7/27)
- 石川**
 - イノシシ (2019/8/20)
- 山梨**
 - 1例目 (41例目) と畜場 (2019/9/13)
 - イノシシ (10/30)
 - 2例目 (49例目) (11/15)
 - 3例目 (68例目) (2021/5/10)
 - 4例目 (70例目) (8/4)
- 埼玉**
 - 1例目 (41例目) (2019/9/13)
 - 2例目 (43例目) (9/17)
 - イノシシ (9/20)
 - 3例目 (46例目) (10/10)
 - 4例目 (47例目) (10/29)
 - 5例目 (48例目) (11/8)
- 滋賀**
 - 愛知1例目関連農場 (2019/2/5)
 - イノシシ (9/18)
 - 1例目 (72例目) (2021/10/5)
- 群馬**
 - イノシシ (2019/9/26、9/28)
 - 1例目 (59例目) (2020/9/25)
 - 2例目 (64例目) (2021/4/1)
 - 3例目 (71例目) (8/6)
 - 4例目 (73例目) (10/18)
 - 5例目 (74例目) (11/25)
- 静岡**
 - イノシシ (2019/10/17)
- 沖縄**
 - 1例目 (52例目) (2020/1/7)
 - 2例目 (53例目) (1/7) と関連農場 (1/9)
 - 3例目 (54例目) (1/9)
 - 4例目 (55例目) (1/14)
 - 5例目 (56例目) (2/1)
 - 6例目 (57例目) (2/24)
 - 7例目 (58例目) (3/11)
- 新潟**
 - イノシシ (2020/4/20、10/3)
- 京都**
 - イノシシ (2020/4/21)
- 神奈川**
 - イノシシ (2020/5/9)
 - 1例目 (69例目) (2021/7/7)
- 茨城**
 - イノシシ (2020/6/27)
- 東京**
 - イノシシ (2020/7/2)
- 福島**
 - イノシシ (2020/9/8)
- 奈良**
 - イノシシ (2020/10/12)
 - 1例目 (63例目) (2021/3/29)
- 和歌山**
 - イノシシ (2020/10/26)
 - 1例目 (62例目) (2021/1/25)
- 栃木**
 - イノシシ (2020/11/20)
 - 1例目 (66例目) (2021/4/16)
 - 2例目 (67例目) (2021/4/16)
- 山形**
 - 1例目 (60例目) (2020/12/24)
 - イノシシ (2020/12/22)
- 兵庫**
 - イノシシ (2021/3/14)
- 宮城**
 - イノシシ (2021/6/9)
 - 1例目 (75例目) (12/11)
 - 2例目 (76例目) (12/24)
- 山口**
 - イノシシ (2022/3/14)

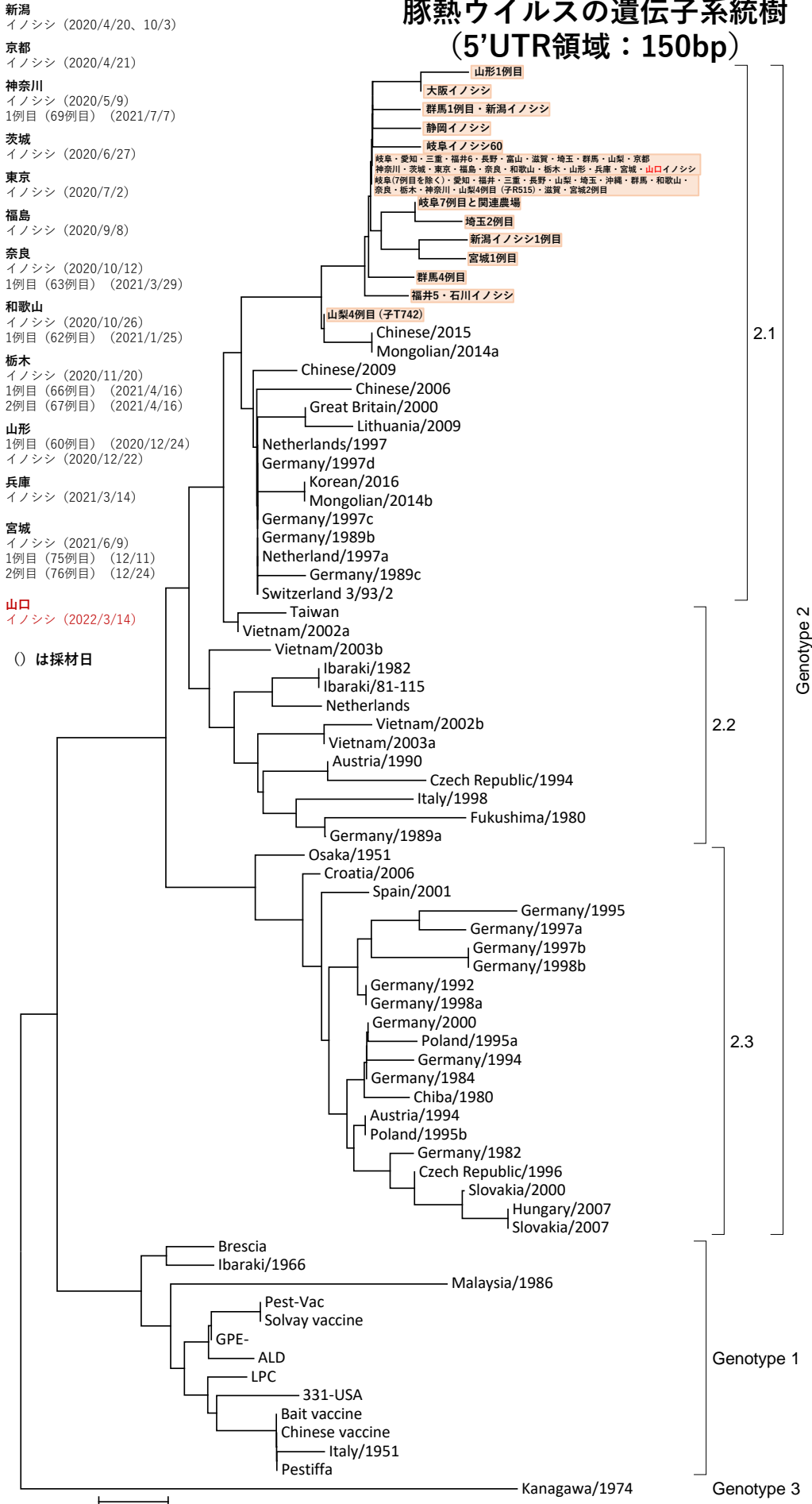

岐阜7例目、岐阜イノシシNo.60、福井イノシシNo.5、静岡イノシシ、大阪イノシシ、山形1例目、山梨4例目の一価体(子T742)、提供 農研機構(国立研究開発法人農業・食品産業技術総合研究機構) 動物衛生研究部門

群馬4例目には、それぞれ異なる位置に1塩基の変異有。
 埼玉2例目には2塩基の変異有(うち1塩基は岐阜7例目と同位置、もう1塩基は上記とは異なる位置)。
 新潟イノシシには2塩基の変異有(うち1塩基は埼玉2例目と同位置(岐阜7例目とは異なる)、もう1塩基は上記とは異なる位置)。
 宮城1例目には2塩基の変異有(うち新潟イノシシ1例目と同位置、もう1塩基は上記とは異なる位置)。
 石川イノシシは福井イノシシNo.5と同位置に1塩基の変異有。
 群馬1例目と新潟イノシシは同位置に1塩基の変異有。他は同一である。

○ 飼養豚での豚熱の発生状況（平成30年9月～）

発生県	発生件数	農場、と畜場数	殺処分頭数（頭）
岐阜県	22	25	65,417
愛知県	18	52	73,559
三重県	3	3	21,215
福井県	2	2	985
埼玉県	5	7	7,612
長野県	2	3	466
山梨県	3	3	5,131
沖縄県	7	10	12,380
群馬県	5	7	26,997
山形県	1	1	1,327
和歌山県	1	1	267
奈良県	1	1	1,089
栃木県	2	3	39,000
神奈川県	1	3	4,109
滋賀県	1	1	1,400
宮城県	2	29	19,800
計(16県)	76	151	280,754

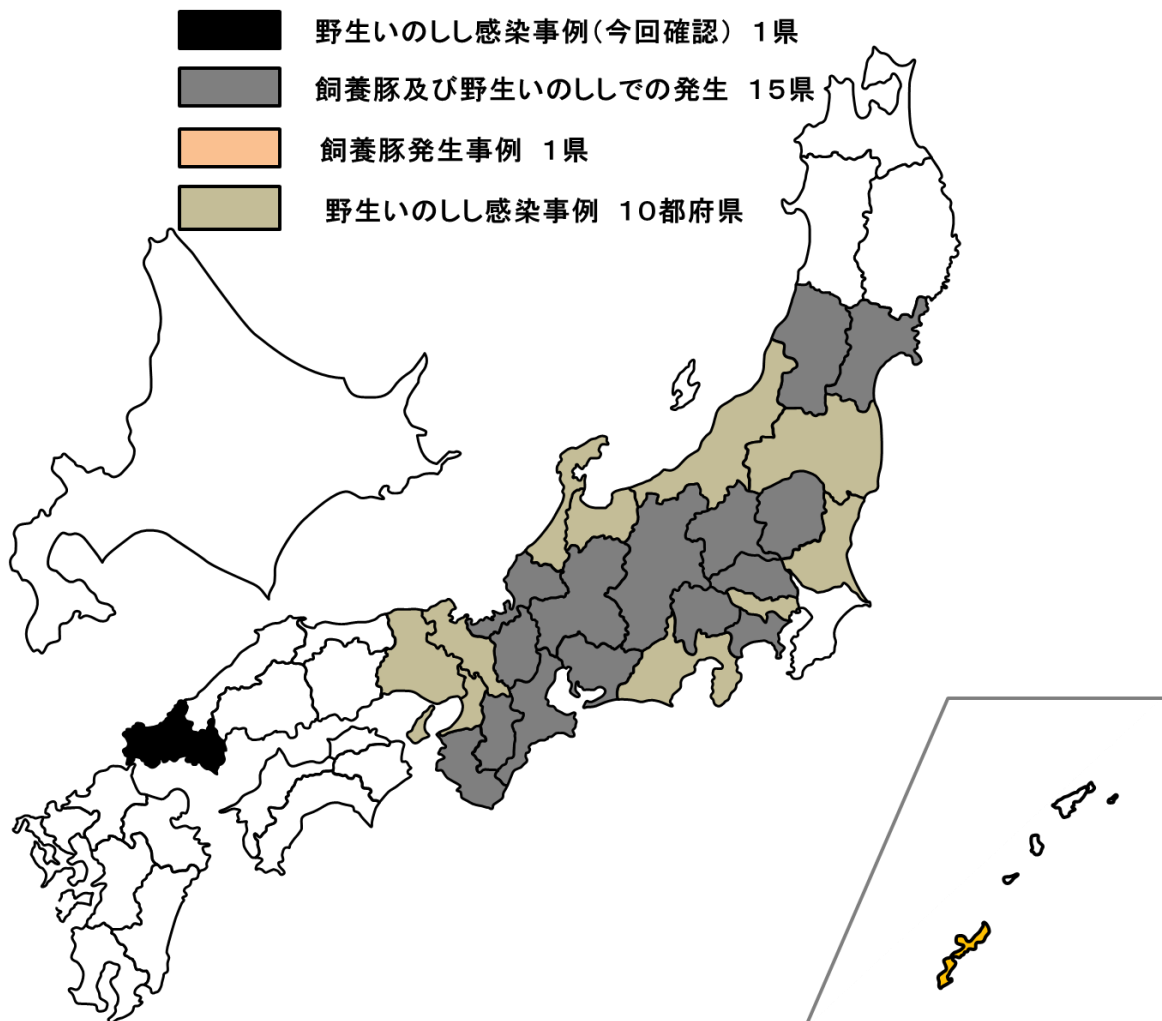

今後の対応について

1 山口県及び国（農林水産省）の対応

- (1) 山口県 移動制限区域及び消毒ポイントは設定しない予定
- (2) 国 山口県及び本県含む隣接県をワクチン接種推奨地域に指定するかどうか、牛豚等疾病小委員会に諮る予定。

2 本県の今後の対応

- (1) 豚等を6頭以上飼養する農場に対して情報提供し、異常の有無を確認する。
- (2) 野生動物の侵入防止対策等、飼養衛生管理基準の遵守徹底と異常時の早期通報を指導する。
- (3) 養豚及び野生いのししに係る関係団体等を集め、連絡会議を開催し、情報共有と注意喚起を図る。
- (4) 半径10km以内の飼養者1戸の移動制限区域を国と調整し、当該農場のいのししの移動を制限する。
- (5) 半径10km以内の飼養者1戸に対し、毎日の健康観察と確認状況の報告を求める。
- (6) 引き続き、県内の死亡及び捕獲いのしし等の検査を行い、本病侵入の有無をモニタリングする。
- (7) ワクチン接種推奨地域に指定され次第、県内養豚場等におけるワクチン接種が速やかに実施できるよう準備する。
- (8) 県内の農場で飼養豚に異常が認められた場合は、迅速な病性鑑定によるまん延防止対策を実施する。