

# 第3章の1

## 災害応急対策計画（基本編）

## 第1節 基本方針

この計画は、災害が発生し、又は発生のおそれがある場合に、災害発生の防御及び拡大防止について迅速かつ実効ある措置を期するため、災害応急対策責任者（指定地方行政機関の長、地方公共団体の長、その他執行機関、指定公共機関、指定地方公共機関、公共的団体及び防災上重要な施設の管理者をいう。以下この章において同じ。）の行うべき業務の大綱及び相互の連絡調整について定めることとし、その内容は次のとおりとする。

- 1 災害発生直前の応急対策に関する事項
- 2 災害発生後の応急対策に関する事項
- 3 ヘリコプターによる災害応急対策に関する事項
- 4 災害派遣・広域的な応援体制に関する事項
- 5 救助・救急、医療及び消火活動に関する事項
- 6 緊急輸送のための交通の確保・緊急輸送活動に関する事項
- 7 避難の受入れ及び情報提供活動に関する事項
- 8 救援物資の調達・供給活動に関する事項
- 9 保健衛生・防疫、遺体対策に関する活動に関する事項
- 10 応急復旧、二次災害防止活動に関する事項
- 11 自発的支援の受入れに関する事項
- 12 文教計画に関する事項
- 13 災害救助法適用に関する事項
- 14 航空機事故による災害応急対策に関する事項
- 15 海上災害応急対策に関する事項
- 16 主な災害の特質及び対策に関する事項

## 第2節 災害発生直前の応急対策

### 第1項 組織、動員計画

#### 1 目的

この計画は、災害応急対策に対処するために必要な防災組織の整備、所要要員の配備動員等に関して必要な事項を定め、災害応急対策の推進に万全を期することを目的とする。

#### 2 災害応急組織の基本原則

- (1) 災害応急対策は、原則として災害応急対策責任者において、それぞれの法令に基づく所掌事務又は業務を通じて行う。
- (2) 災害応急対策の実施に関する総合調整は、災害対策本部において行う。
- (3) 県における応急対策の分掌は、広島県行政組織規則（昭和39年規則第18号）及び広島県公営企業組織規程（昭和49年広島県公営企業管理規程第6号）の定めるところにより行い、その総合調整は広島県危機管理監（以下「危機管理監」という。）において行う。

#### 3 災害対策本部

県は、総合的な対策を講じるため、特に知事が必要と認めるときに基本法第23条の規定に基づく広島県災害対策本部を設置する。

##### (1) 設置の基準

基本法第23条の規定に基づく広島県災害対策本部の、設置に係る基準は次のとおりである。

災害の種類	判断方法	判断基準
風水害	総合的な対策を講ずるため、特に知事が必要と認めるとき	① 県内の市町に、『土砂災害警戒情報』又は『氾濫危険情報』が発表されたとき、若しくは発表されると見込まれるとき ② 県内の市町に「特別警報（大雨、暴風、波浪、高潮、暴風雪、大雪）」が発表されたとき ③ 本県の全部又は一部が台風の暴風圏内に入ることが確実と予測されるとき ④ 甚大な被害が発生、又は発生するおそれがあるとき ⑤ 災害応急対策のために、自衛隊の派遣を要請したとき
地震・津波	自動設置	① 県内で震度6弱以上を観測したとき ② 気象庁が「広島県」に「大津波警報」を発表したとき
	総合的な対策を講ずるため、特に知事が必要と認めるとき	③ 県内で震度5強を観測し、かつ甚大な被害が発生したと予測されるとき ④ 県内で震度5弱を観測し、かつ甚大な被害が発生したとき ⑤ 南海トラフ地震臨時情報が発表されたとき ⑥ 気象庁が「広島県」に「津波警報」を発表し、かつ甚大な被害が発生したと予測されるとき
林野火災	総合的な対策を講ずるため、特に知事が必要と認めるとき	林野火災の鎮圧の見込みが立たず、かつ、住民の生命、住家又は公共施設に相当の規模に及ぶ被害が発生し、又は発生するおそれがあるとき
その他	突発的な事故等による災害が発生し、その被害が相当大規模に及ぶおそれがあり、かつ、これに対する総合的な対策を講ずるため、知事が必要と認めるとき	

##### (2) 組織

広島県災害対策本部の組織は、次のとおりとする。

ア 災害対策本部長は、基本法第23条の規定により知事をもって充て、副本部長には担当副知事、本部員に副知事、会計管理者、危機管理監、各局長、経営戦略審議官、DX審議官、産業政策審議官、都市建築技術審議官、県警察本部長及び教育委員会教育長をもって充てる。

- イ 災害対策本部の本部長（知事）に事故があった場合等指揮を執ることが困難な場合は、副本部長（副知事）が指揮を執るものとする。
- ウ 本部に、部、班を設け、部に部長、副部長を、班に班長を置く。
- エ 本部に事務局を置き、その事務は危機管理監で処理する。  
事務局に事務局長及び事務局員を置き、事務局長には危機管理監、事務局員には危機管理監職員及び関係課（室）職員をもって充てる。
- オ 本部のもとに災害対策支部を置き、支部長には総務事務所（支所）長をもって充てる。
- カ 災害の規模その他の状況により、特に現地での応急対策を必要と認めるときは、現地災害対策本部（以下「現地本部」という。）を置くことができる。
- キ 現地本部の所管区域、現地本部長、構成員及び事務局の所在地は、その都度本部長が定める。
- ク 災害対策本部は、市町の災害対策本部及び国の非常災害現地対策本部又は緊急災害現地対策本部等が設置された場合には、必要に応じて合同会議を開催するなどし、情報の共有と状況認識の統一を図るとともに、救助・救急、医療及び消火活動等の関係機関と密接に連携を図る。
- ケ 以上による災害対策本部の組織を図示すれば次のとおりである。

# 広島県災害対策本部

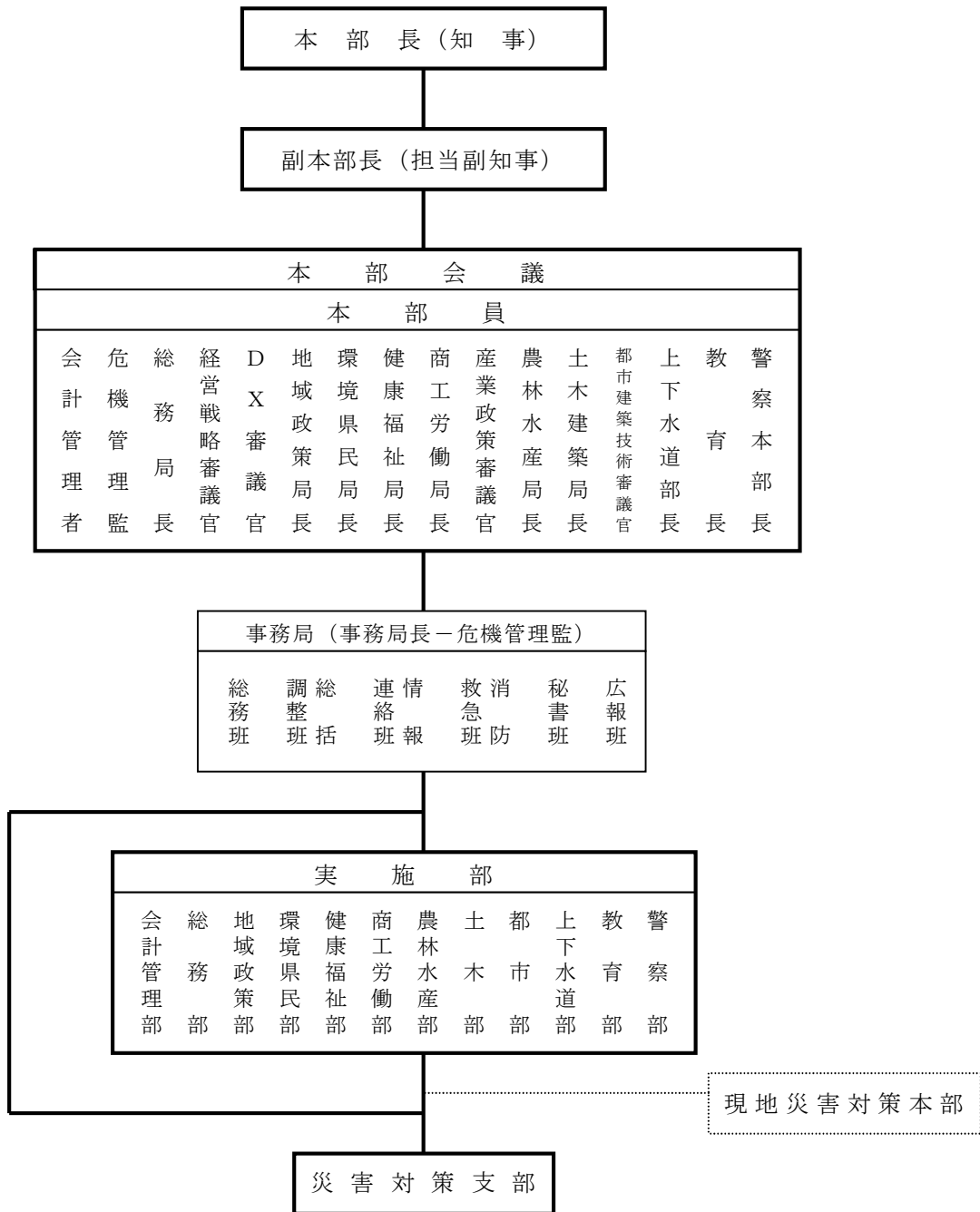

(3) 広島県災害対策本部の任務

広島県災害対策本部は、災害対策の推進に関し、総合的かつ一元的体制を確立するとともに、本計画並びにその他法令の規定に定めるところにより、災害予防及び災害応急対策を実施する。

(4) 設置及び廃止の手続き

- ア 災害対策本部を設置した場合、知事は、本部の名称、設置場所等を告示する。
- イ 設置した場合、知事は、防災会議を構成する各機関の長及び市町長に通知する。
- ウ 本部を廃止した場合も前号と同様の手続きを行う。

(5) 災害対策本部の所掌事務

災害対策本部の部の機構及び事務分掌は、広島県災害対策運営要領に掲載のとおりとする。

(6) 災害予防又は災害応急対策に必要な協力の求め

災害対策本部長は、災害予防又は災害応急対策を的確かつ迅速に実施するため必要があると認めるときは、防災関係機関等に対し、資料又は情報の提供、意見の表明等の必要な協力を求めることができる。

(7) 国が設置する連絡会議及び調整会議との連絡調整

広島県災害対策本部は、国が設置する連絡会議及び調整会議において、自らの対応状況や被災市町等を通じて把握した被災地の状況等を関係省庁等に共有し、必要な調整を行う。

(8) 災害対策本部の設置場所

災害対策本部（危機管理センター）の設置場所は、広島県庁舎北館とし、代替施設は広島県庁舎東館又は広島県防災拠点施設（三原市本郷町）とする。但し、被災の状況によって、その他の施設に設置することもある。

4 配備及び動員

(1) 配備

ア 関係機関の配備体制

災害応急対策責任者は、応急対策を推進するため、それぞれの配備体制を整えておく。

イ 県における配備体制

- (ア) 夜間及び休日の時間外における情報の収集・連絡体制を県危機管理課に整備し、災害・危機事案の発生に際して、迅速に対処する。
- (イ) 災害の発生又は発生のおそれがある場合において、応急対策を推進するため、次の体制によって対処する。

種 別	体制の概要及び業務内容	措 置
注意体制	状況により、速やかに高度の配備体制に移行できる体制。主として情報収集及び連絡活動	広島県災害対策運営要領に基づき措置する。
警戒体制	事態の推移に伴い直ちに非常体制に移行できる体制。主として情報収集、連絡活動、災害予防及び災害応急対策	
非常体制	災害対策本部・支部を設置した体制。全庁的に、情報収集、連絡活動、災害予防及び災害応急対策を実施	

(2) 動 員

ア 関係機関の災害対策要員の動員

- (ア) 災害応急対策責任者は、それぞれの応急対策を推進するため、災害時における動員体制を確立しておく。
- (イ) 応急対策に要する人員は、その機関において確保するものとする。ただし、災害の規模

により他の機関の応援、協力を必要とする場合は、災害対策本部で調整する。

イ 県における災害対策要員の動員

- (ア) 県における災害対策要員の動員は、職員の安全の確保に十分に配慮しつつ、広島県災害対策運営要領に基づき、それぞれの配備体制により動員する。動員にあたっては、災害対策本部が長期にわたって設置させることを想定し、交代要員やローテーションなどについて、あらかじめ定めるよう努める。動員の迅速化を図るため、職員緊急呼出しシステム、携帯電話等を適宜活用する。
- (イ) 大規模な災害が発生し、県各局等で要員が不足する場合は、県人事課（災害対策本部を設置している場合は動員班）で動員及び調整を行う。また、職員の健康管理の観点から、災害対応業務に従事する職員の健康管理等を徹底する。

## 第1項の2 労働力確保計画

### 1 目的

この計画は、応急対策の実施に当たり、本計画第3章第2節「組織、動員計画」に定めるもののほか、応急対策実施上必要な労働力の確保について必要な事項を定めることを目的とする。

### 2 実施責任者

災害応急対策上必要とされる労働力の確保は原則として、それぞれの災害応急対策責任者が行う。

### 3 実施方法

- (1) 災害応急対策はそれぞれ自己の保有する労働力で実施する。
- (2) 災害応急対策責任者の保有する能力で不足する場合、基本法第62条第2項の規定による協力要員の確保に努める。
- (3) 関係市町長、知事及びその他の災害応急対策責任者が必要とする労働力の確保について、相互に緊密な連絡を保ち協力する。
- (4) 以上の措置をもってしてもなお不足する場合は、その責任者の要請により知事が必要なあつせんその他の措置をとる。

第2項 気象警報等の伝達に関する計画

1 目的

この計画は、気象等の予報及び警報等災害に関する情報を災害応急対策責任者及び住民に対し、迅速かつ確実に伝達し、災害応急対策の実施に万全を期することを目的とする。

2 気象等予報及び警報並びに土砂災害警戒情報の伝達

(1) 発表官署

発表官署	発表する場合	法令名
広島地方気象台	異常気象により災害が起こるおそれがある場合。	気象業務法 第13条及び第13条の2 水防法 第10条第1項
中国地方整備局 太田川河川事務所  広島地方気象台 (共同)	太田川下流 左岸 広島市安佐北区亀山一丁目から海まで 右岸 広島市安佐南区八木町字馬淵から海まで  太田川上流 左岸 広島県山県郡安芸太田町大字遊谷字野為1138番の2地先から広島市安佐北区亀山一丁目まで 右岸 広島県山県郡安芸太田町大字戸内字乙井手889番の2地先から広島市安佐南区八木町字馬淵まで  三篠川 左岸 広島市安佐北区狩留家町字黒王1028番地先から幹川合流点まで 右岸 広島市安佐北区狩留家町字六宗1018番地先から幹川合流点まで  根谷川 左岸 広島市安佐北区可部町大字下町屋字土居426番の2地先から幹川合流点まで 右岸 広島市安佐北区可部八丁目2270番地先から幹川合流点まで  について洪水のおそれがある場合。	水防法 第10条第1項及び第2項 気象業務法 第13条、第13条の2及び第14条の2第2項
中国地方整備局 太田川河川事務所  広島地方気象台 下関地方気象台 (共同)	小瀬川 左岸 広島県大竹市小方町小方字安条山650番の1地先から海まで 右岸 山口県岩国市大字小瀬字深瀬3354番地先から海まで  について洪水のおそれがある場合。	水防法 第10条第1項及び第2項 気象業務法 第13条、第13条の2及び第14条の2第2項
中国地方整備局 三次河川国道事務所  広島地方気象台 (共同)	江の川上流 左岸 広島県安芸高田市八千代町土師字久保750番地先から広島、島根県境まで 右岸 広島県安芸高田市八千代町勝田字上谷232番地先から広島、島根県境まで  馬洗川 左岸 広島県三次市南畑敷町字下掛原743番地先から幹川合流点まで 右岸 広島県三次市四十貫町字樋の尻273番地先から幹川合流点まで  西城川 左岸 広島県三次市三次町字檜原641番地先から馬洗川合流点まで 右岸 広島県三次市三次町五日市1115番地先から馬洗川合流点まで  神野瀬川 左岸 広島県三次市山家町621番の3地先から幹川合流点まで 右岸 広島県三次市布野町下布野字河戸878番の2地先から幹川合流点まで  について洪水のおそれがある場合。	水防法 第10条第1項及び第2項 気象業務法 第13条、第13条の2及び第14条の2第2項

発 表 官 署	発 表 す る 場 合	法 令 名										
中国地方整備局 福山河川国道事務所  広島地方気象台 ( 共 同 )	<p>芦田川</p> <table border="0"> <tr> <td style="border-left: 1px solid black; border-right: 1px solid black; padding: 0 5px;">左岸</td> <td style="padding: 0 5px;">広島県府中市久佐町ツカ丸 286 番の 50 地先から海まで</td> <td rowspan="2" style="border-left: 1px solid black; border-right: 1px solid black; padding: 0 5px;">]</td> </tr> <tr> <td style="border-left: 1px solid black; border-right: 1px solid black; padding: 0 5px;">右岸</td> <td style="padding: 0 5px;">広島県府中市諸毛町字永野山 3271 番の 2 地先から海まで</td> </tr> </table> <p>高屋川</p> <table border="0"> <tr> <td style="border-left: 1px solid black; border-right: 1px solid black; padding: 0 5px;">左岸</td> <td style="padding: 0 5px;">広島県福山市神辺町字平野小字古市 173 番の 2 地先から芦田川合流点まで</td> <td rowspan="2" style="border-left: 1px solid black; border-right: 1px solid black; padding: 0 5px;">]</td> </tr> <tr> <td style="border-left: 1px solid black; border-right: 1px solid black; padding: 0 5px;">右岸</td> <td style="padding: 0 5px;">広島県福山市神辺町大字川北字古市 1808 番の 1 地先から芦田川合流点まで</td> </tr> </table> <p>について洪水のおそれがある場合。</p>	左岸	広島県府中市久佐町ツカ丸 286 番の 50 地先から海まで	]	右岸	広島県府中市諸毛町字永野山 3271 番の 2 地先から海まで	左岸	広島県福山市神辺町字平野小字古市 173 番の 2 地先から芦田川合流点まで	]	右岸	広島県福山市神辺町大字川北字古市 1808 番の 1 地先から芦田川合流点まで	水防法 第 10 条第 1 項及び第 2 項 気象業務法 第 13 条、第 13 条の 2 及び第 14 条の 2 第 2 項
左岸	広島県府中市久佐町ツカ丸 286 番の 50 地先から海まで	]										
右岸	広島県府中市諸毛町字永野山 3271 番の 2 地先から海まで											
左岸	広島県福山市神辺町字平野小字古市 173 番の 2 地先から芦田川合流点まで	]										
右岸	広島県福山市神辺町大字川北字古市 1808 番の 1 地先から芦田川合流点まで											
広島県 西部建設事務所呉支所 広島地方気象台 ( 共 同 )	<p>黒瀬川 (左岸・右岸 広島県呉市郷原町二級ダムから海まで) について洪水のおそれがある場合。</p>	水防法 第 10 条第 1 項及び第 11 条第 1 項 気象業務法 第 13 条、第 13 条の 2 及び第 14 条の 2 第 3 項										
広島県 東部建設事務所三原支所  広島地方気象台 ( 共 同 )	<p>沼田川</p> <table border="0"> <tr> <td style="border-left: 1px solid black; border-right: 1px solid black; padding: 0 5px;">左岸</td> <td style="padding: 0 5px;">広島県三原市本郷町船木字兼広 1359-9 地先から海まで</td> <td rowspan="2" style="border-left: 1px solid black; border-right: 1px solid black; padding: 0 5px;">]</td> </tr> <tr> <td style="border-left: 1px solid black; border-right: 1px solid black; padding: 0 5px;">右岸</td> <td style="padding: 0 5px;">広島県三原市本郷町船木字藤附 1211-2 地先から海まで</td> </tr> </table> <p>について洪水のおそれがある場合。</p>	左岸	広島県三原市本郷町船木字兼広 1359-9 地先から海まで	]	右岸	広島県三原市本郷町船木字藤附 1211-2 地先から海まで	水防法 第 10 条第 1 項及び第 11 条第 1 項 気象業務法 第 13 条、第 13 条の 2 及び第 14 条の 2 第 3 項					
左岸	広島県三原市本郷町船木字兼広 1359-9 地先から海まで	]										
右岸	広島県三原市本郷町船木字藤附 1211-2 地先から海まで											
広島県 土木建築局砂防課 広島地方気象台 ( 共 同 )	<p>大雨による重大な土砂災害が起こるおそれが大きく、避難が必要な状況の場合。 (注) 令和 8 年 5 月から、気象業務法第 13 条第 1 項に基づく土砂災害に関する警報と一体として、「レベル 4 土砂災害危険警報」の名称を用いて通知等が行われる。</p>	土砂災害防止法 第 27 条										
気象庁本庁又は 大阪管区気象台	<p>津波のおそれがある場合。</p> <p>地震動により重大な災害が起こるおそれのある場合は、強い揺れが予想される地域に対し緊急地震速報（警報）を発表する。 また、これを報道機関等の協力を求めて住民等へ周知する。 (注) 緊急地震速報（警報）は、地震発生直後に震源に近い観測点で観測された地震波を解析することにより、地震の強い揺れが来る前に、これから強い揺れが来ることを知らせる警報である。ただし、震源付近では強い揺れの到達に間に合わない。</p>	気象業務法 第 13 条及び第 13 条の 2										

(2) 警戒レベルを用いた防災情報の提供

警戒レベルとは、災害発生のおそれの高まりに応じて「居住者等がとるべき行動」を 5 段階に分け、「居住者等がとるべき行動」と「当該行動を居住者等に促す情報」とを関連付けるものである。

「居住者等がとるべき行動」、「当該行動を居住者等に促す情報」及び「当該行動をとる際の判断に参考となる情報（警戒レベル相当情報）」をそれぞれ警戒レベルに対応させることで、出された情報からとるべき行動を直感的に理解できるよう、災害の切迫度に応じて、5 段階の警戒レベルにより提供する。

なお、居住者等には「自らの命は自らが守る」という意識を持ち、避難指示等が発令された場合はもちろんのこと、発令される前であっても行政等が出す防災情報に十分留意し、災害が発生する前に自らの判断で自発的に避難することが望まれる。

(3) 種類及び概要

ア 広島地方気象台が発表する特別警報、危険警報、警報及び注意報

気象現象により、災害が発生するおそれのあるときなどには「注意報」が、重大な災害が起こるおそれのあるときなどには「警報」が、重大な災害等が起こるおそれが大きく、避難が必要なときには「危険警報」が、予想される現象が特に異常であるため重大な災害が発生するおそれが著しく大きいときには「特別警報」が、広島県内の市区町ごとに発表される。また、土砂災害や低地の浸水、中小河川の増水・氾濫、竜巻等による激しい突風、落雷等により実際に危険度が高まっている場所は「キキクル」や「雷ナウキャスト」、「竜巻発生確

度ナウキャスト」等で発表される。なお、大雨や洪水等の警報等が発表された場合のテレビやラジオによる放送等では、市区町村等をまとめた地域の名称が用いられる場合がある。

種 類		発 表 基 準
水防活動の利用に適合するもの	水防活動用 気象注意報	一般の利用に適合する大雨注意報の発表をもって代える。
	水防活動用 高潮注意報	一般の利用に適合する高潮注意報の発表をもって代える。
	水防活動用 氾濫注意報	一般の利用に適合する氾濫注意報の発表をもって代える。
	水防活動用 気象警報	一般の利用に適合する大雨警報又は大雨特別警報の発表をもって代える。
	水防活動用 高潮警報	一般の利用に適合する高潮警報又は高潮特別警報の発表をもって代える。
	水防活動用 氾濫警報	一般の利用に適合する氾濫警報又は氾濫特別警報の発表をもって代える。

(ア) 特別警報・危険警報・警報・注意報の名称と概要

警報等の名称		概要
レベル5 特別警報 (警戒レベル 5に相当)	レベル5 大雨特別警報	大雨による重大な浸水害等※1が切迫または既に発生しているおそれが大きく、身の安全の確保が必要な場合に発表
	レベル5 土砂災害特別警報	大雨による重大な土砂災害が切迫または既に発生しているおそれ大きく、身の安全の確保が必要な場合に発表
	レベル5 氾濫特別警報	河川※2 氾濫による重大な災害が切迫または既に発生しているおそれ大きく、身の安全の確保が必要な場合に発表
	レベル5 高潮特別警報	高潮による重大な浸水害等が切迫または既に発生しているおそれ大きく、身の安全の確保が必要な場合に発表
レベル4 危険警報 (警戒レベル 4に相当)	レベル4 大雨危険警報	大雨による重大な浸水害等※1が起こるおそれ大きく、避難が必要な状況の場合に発表
	レベル4 土砂災害危険警報	大雨による重大な土砂災害が起こるおそれ大きく、避難が必要な状況の場合に発表
	レベル4 氾濫危険警報	河川※2 氾濫による重大な災害が起こるおそれ大きく、避難が必要な状況の場合に発表
	レベル4 高潮危険警報	高潮による重大な災害が起こるおそれ大きく、避難が必要な状況の場合に発表
レベル3 警報 (警戒レベル 3に相当)	レベル3 大雨警報	大雨による重大な浸水害等※1が起こるおそれのあり、一定時間以内に避難が必要な状況となる場合に発表
	レベル3 土砂災害警報	大雨による重大な土砂災害が起こるおそれがあり、一定時間以内に避難が必要な状況となる場合に発表
	レベル3 氾濫警報	河川※2 氾濫による重大な災害が起こるおそれがあり、一定時間以内に避難が必要な状況となる場合に発表
	レベル3	高潮による重大な災害が起こるおそれ大きく、一定

	高潮警報	時間以内に避難が必要な状況となる場合に発表
レベル2 注意報 (警戒レベル 2)	レベル2 大雨注意報	大雨による浸水害等※1が起こるおそれのある場合に発表
	レベル2 土砂災害注意報	大雨による土砂災害が起こるおそれのある場合に発表
	レベル2 氾濫注意報	河川※2 氾濫による災害が起こるおそれのある場合に発表
	レベル2 高潮注意報	高潮による重大な災害が起こるおそれが大きく、一定時間以内に避難が必要な状況となる場合に発表

※1 大雨の注意報・警報等は、内水氾濫による浸水害及び洪水予報河川以外の河川の外水氾濫を対象に発表される。

※2 洪水予報河川を対象

#### (イ) 発表の基準

以下、新しい基準表及び解説を掲載する。

【特別警報の指標及び危険警報・警報・注意報発表基準一覧表の解説】

[https://www.jma.go.jp/jma/kishou/now/kijun\\_new/kijunkaisetsu\\_sanko.pdf](https://www.jma.go.jp/jma/kishou/now/kijun_new/kijunkaisetsu_sanko.pdf)

【特別警報の指標及び危険警報・警報・注意報発表基準一覧表（広島県）】

<https://www.jma.go.jp/jma/kishou/now/kijun/hiroshima.html>

#### (ウ) 特別警報・警報・注意報の名称と概要（警報レベル相当情報以外）

警報等の名称		概要
特別警報	大雪特別警報	大雪が特に異常であるため重大な災害が発生するおそれが著しく大きいと予想されたときに発表される。
	暴風特別警報	暴風が特に異常であるため重大な災害が発生するおそれが著しく大きいと予想されたときに発表される。
	暴風雪特別警報	雪を伴う暴風が特に異常であるため重大な災害が発生するおそれが著しく大きいと予想されたときに発表される。「暴風による重大な災害」に加えて「雪を伴うことによる視程障害等による重大な災害」のおそれについても警戒が呼びかけられる。
	波浪特別警報	高い波が特に異常であるため重大な災害が発生するおそれが著しく大きいと予想されたときに発表される。
警報	大雪警報	大雪により重大な災害が発生するおそれがあると予想されたときに発表される。
	暴風警報	暴風により重大な災害が発生するおそれがあると予想されたときに発表される。
	暴風雪警報	雪を伴う暴風により重大な災害が発生するおそれがあると予想されたときに発表される。「暴風による重大な災害」に加えて「雪を伴うことによる視程障害等による重大な災害」のおそれについても警戒が呼びかけられる。
	波浪警報	高い波により重大な災害が発生するおそれがあると予想されたときに発表される。

注意報	大雪注意報	大雪により災害が発生するおそれがあると予想されたときに発表される。
	強風注意報	強風により災害が発生するおそれがあると予想されたときに発表される。
	風雪注意報	雪を伴う強風により災害が発生するおそれがあると予想されたときに発表される。「強風による災害」に加えて「雪を伴うことによる視程障害等による災害」のおそれについても注意が呼びかけられる。
	波浪注意報	高い波により災害が発生するおそれがあると予想されたときに発表される。
	濃霧注意報	濃い霧により災害が発生するおそれがあると予想されたときに発表される。
	雷注意報	落雷により災害が発生するおそれがあると予想されたときに発表される。また、発達した雷雲の下で発生することの多い竜巻等の突風や「ひょう」による災害への注意喚起が付加されることもある。急な強い雨への注意も雷注意報で呼びかけられる。
	乾燥注意報	空気の乾燥により災害が発生するおそれがあると予想されたときに発表される。具体的には、火災の危険が大きい気象条件が予想されたときに発表される。
	なだれ注意報	「なだれ」により災害が発生するおそれがあると予想されたときに発表される。
	着氷注意報	著しい着氷により災害が発生するおそれがあると予想されたときに発表される。具体的には、通信線や送電線、船体等への被害が発生するおそれがあるときに発表される。
	着雪注意報	著しい着雪により災害が発生するおそれがあると予想されたときに発表される。具体的には、通信線や送電線、船体等への被害が発生するおそれがあるときに発表される。
	融雪注意報	融雪により災害が発生するおそれがあると予想されたときに発表される。具体的には、浸水害、土砂災害等が発生するおそれがあるときに発表される。
	霜注意報	霜により災害が発生するおそれがあると予想されたときに発表される。具体的には、早霜や晩霜により農作物への被害が発生するおそれがあるときに発表される。
	低温注意報	低温により災害が発生するおそれがあると予想されたときに発表される。具体的には、低温による農作物等への著しい被害や、冬季の水道管凍結や破裂による著しい被害が発生するおそれがあるときに発表される。

(エ) 地震など大規模災害発生後に暫定的に運用するレベル4土砂災害危険警報・レベル3土砂災害警報・レベル2土砂災害注意報、レベル4大雨危険警報※・レベル3大雨警報※・レベル2大雨注意報※等の発表基準

※大雨に関する情報は、いずれも洪水予報河川以外の河川の外水氾濫を対象としたもの  
地震の揺れの大きさや被害の規模に応じ、地盤や建物等の弱体化を考慮し、広島地方気象

台は広島県等と必要性を調整のうえ、被災地域に対するレベル4土砂災害危険警報・レベル3土砂災害警報・レベル2土砂災害注意報、レベル4大雨危険警報・レベル3大雨警報・レベル2大雨注意報等について、発表基準を下げた暫定基準により運用する。

暫定基準は、事象発生後に確認あるいは想定される被災状況等に応じて、広島地方気象台が広島県等と調整のうえ、レベル4土砂災害危険警報・レベル3土砂災害警報・レベル2土砂災害注意報、レベル4大雨危険警報・レベル3大雨警報・レベル2大雨注意報等の種類ごと及び市区町ごとに検討し、通常の発表基準に一定の割合をかけるなどにより決定する。

ただし、事象発生後概ね24時間以内に降雨が予想されるなど早急に暫定基準を設定すべき状況にあると広島地方気象台が判断した場合には、事前に準備した暫定基準でレベル4土砂災害危険警報・レベル3土砂災害警報・レベル2土砂災害注意報、レベル4大雨危険警報・レベル3大雨警報・レベル2大雨注意報等を運用する。

事象発生から1日程度経過した以降については、広島地方気象台は広島県等と連携して、状況に適合した暫定基準によるレベル4土砂災害危険警報・レベル3土砂災害警報・レベル2土砂災害注意報、レベル4大雨危険警報・レベル3大雨警報・レベル2大雨注意報等の運用開始などを調整する。

暫定基準による運用実施後は、広島地方気象台は広島県等と調整のうえ、定期的（概ね1ヶ月ごと）に、被災地域の復旧状況及び気象災害発生状況等を考慮のうえ、暫定基準の適否及び運用継続等を見直す。

大規模地震発生後早急に暫定基準を設定すべき状況時に運用される暫定基準

【暫定基準：震度6弱以上の地域】

広島地方気象台から基準設定後、通知

【暫定基準：震度5強の地域】

広島地方気象台から基準設定後、通知

(オ) キキクル等

キキクル等の概要

種 類	概 要
土砂キキクル	大雨による土砂災害発生の危険度の高まりの予測を、地図上で1km四方の領域ごとに5段階に色分けして示す情報。最大6時間先までの雨量分布及び土壌雨量指数の組み合わせの予測を用いて常時10分ごとに更新しており、土砂災害の警報等が発表されたときに、どこで危険度が高まるかを面的に確認することができる。
浸水キキクル	短時間強雨による浸水害発生の危険度の高まりの予測を、地図上で1km四方の領域ごとに5段階に色分けして示す情報。1時間先までの表面雨量指数の予測を用いて常時10分ごとに更新しており、大雨の警報等が発表されたときに、どこで危険度が高まるかを面的に確認することができる。
洪水キキクル	指定河川洪水予報の発表対象ではない中小河川（水位周知河川及びその他河川）の洪水災害発生の危険度の高まりの予測を、地図上で河川流路を概ね1kmごとに5段階に色分けして示す情報。また、国管理河川の洪水の危険度分布（水害リスクライン）では、数km～数十kmの予報区域を対象に発表する洪水予報等に加えて、縦断的な水位（水面形）を計算により推定し、左右岸それぞれ、概ね200mごとの洪水の危険度分布（水害リスクライン）を示しており、それぞれの場所における詳細なリスク情報をワンストップで確認することができる。
流域雨量指数の予測値	各河川の、上流域での降雨による、下流の対象地点の洪水危険度（大河川においては、その支川や下水道の氾濫などの「湛水型内水氾濫」の危険度）の高まりの予測を、警報等の基準への到達状況に応じて危険度を色分けした時系列で示す情報。流域内における雨量分布の実況と6時間先までの予測（解析雨量及び降水短時間予報等）を用いて常時10分ごとに更新している。
(参考) 大雨キキクル	浸水キキクルと洪水キキクルを重ね合わせたもの。

(カ) 早期注意情報（警報級の可能性）

5日先までの警報級の現象の可能性が[高]、[中]の2段階で発表される。当日から明後日にかけては時間帯を区切って、天気予報の対象地域と同じ発表単位（広島県南部・北部）で、3日先から5日先にかけては日単位で、週間天気予報の対象地域と同じ発表単位（広島県）で発表される。大雨、土砂災害、高潮に関して、[高]又は[中]が予想されている場合は、災害への心構えを高める必要があることを示す警戒レベル1である。

(4) 広島県気象防災速報

気象情報のうち、警戒レベル相当情報やそれ以外の警報等を補足する情報として、線状降水帯など顕著現象が発生または発生しつつある場合に「気象防災速報」を発表する。気象防災速報で伝える情報は以下の5つである。

## ア 気象防災速報（記録的短時間大雨）

レベル3大雨警報等を発表中かつ大雨による災害発生の危険度が急激に高まっている中で、数年に一度程度しか発生しないような猛烈な雨（1時間降水量）が観測（地上の雨量計による観測）又は解析（気象レーダーと地上の雨量計を組み合わせる分析）された場合に、気象庁から「広島県気象防災速報（記録的短時間大雨）」という表題の情報が発表される。

## イ 気象防災速報（線状降水帯発生）

大雨による災害発生の危険度が急激に高まっている中で、線状降水帯により非常に激しい雨が同じ場所で降り続けているときには、「線状降水帯」というキーワードを使って解説する「広島県気象防災速報（線状降水帯発生）」という表題の情報が発表される。

※ 上記ア、イに該当する情報が発表されたときは、土砂災害及び低い土地の浸水や中小河川の増水・氾濫による災害発生につながるような大雨が降っている状況であり、実際に災害発生の危険度が高まっている場所をキキクルで確認する必要がある。

## ウ 気象防災速報（線状降水帯直前予測）

線状降水帯発生の可能性が高まった場合には、線状降水帯発生の2～3時間前を目安に、予測情報として「広島県気象防災速報（線状降水帯直前予測）」という表題の情報が発表される。

## エ 気象防災速報（竜巻注意／竜巻目撃）

積乱雲の下で発生する竜巻、ダウンバースト等による激しい突風に対して注意が呼びかけられる情報で、竜巻等の激しい突風の発生しやすい気象状況になっているときに、天気予報の対象地域と同じ発表単位（広島県県北部や南部）で気象防災速報（竜巻注意）として気象庁から発表される。なお、実際に危険度が高まっている場所は竜巻発生確度ナウキャストで確認することができる。

また、竜巻の目撃情報が得られた場合には、目撃情報があった地域を示し、その周辺で更なる竜巻等の激しい突風が発生するおそれが非常に高まっている旨を付加した情報が天気予報の対象地域と同じ発表単位（広島県南部や北部）で気象防災速報（竜巻目撃）として発表される。

この情報の有効期間は、発表から概ね1時間である。

## (5) 全般気象解説情報、中国地方気象解説情報、広島県気象解説情報

気象の予報等について、警報等に先立って注意・警戒を呼びかけられる場合や、警報等が発表された後の経過や予想、防災上の留意点が解説される場合等に発表される。表題は、「気象解説情報（大雨・落雷・突風）」のように、（ ）内に注目される現象のキーワードが付記される。

気象解説情報のうち、線状降水帯による大雨の可能性が高いことが予想された場合に、大雨に対する心構えを一段高めていただくことを目的として、半日程度前から「気象解説情報（線状降水帯半日予測）」という表題で発表される。台風に関する情報については「気象解説情報（台風第〇号）」という表題で発表される。

また、大雨や土砂災害の警戒を呼びかける中で、重大な災害が差し迫っている場合に一層の警戒を呼びかけるなど、気象台が持つ危機感を端的に伝えるため、本文を記述せず、見出し文のみの全般・地方・府県気象解説情報が発表される場合がある。

イ 気象庁が発表する津波警報等の種類及び内容

(ア) 種類

- a 大津波警報・津波警報：担当する津波予報区において津波による重大な災害のおそれがあると予想されるとき発表する。  
 なお、大津波警報は津波特別警報に位置づけられる。
- b 津波注意報：担当する津波予報区において津波による災害のおそれがあると予想されるとき発表する。
- c 津波予報：津波による災害のおそれがないと予想されるとき発表する。

(イ) 発表基準・解説・発表される津波の高さ等

a 津波警報等

種類	発表基準	想定される被害と取るべき行動	発表される津波の高さ	
			数値での発表 (予想される津波の高さ区分)	巨大地震の場合の発表
大津波警報	予想される津波の最大波の高さが高いところで3mを超える場合	巨大な津波が襲い、木造家屋が全壊・流失し、人は津波による流れに巻き込まれます。沿岸部や川沿いにいる人は、ただちに高台や避難ビルなど安全な場所へ避難してください。	10m超 (10m<予想される津波の最大波の高さ)	巨大
			10m (5m<予想される津波の最大波の高さ≤10m)	
			5m (3m<予想される津波の最大波の高さ≤5m)	
津波警報	予想される津波の最大波の高さが高いところで1mを超え、3m以下の場合	標高の低いところでは津波が襲い、浸水被害が発生します。人は津波による流れに巻き込まれます。沿岸部や川沿いにいる人は、ただちに高台や避難ビルなど安全な場所へ避難してください。	3m (1m<予想される津波の最大波の高さ≤3m)	高い
津波注意報	予想される津波の最大波の高さが高いところで0.2m以上、1m以下の場合であって、津波による災害のおそれがある場合	海の中では人は速い流れに巻き込まれ、また、養殖いかだが流失し小型船舶が転覆します。海の中にいる人はただちに海から上がって、海岸から離れてください。	1m (0.2m≤予想される津波の最大波の高さ≤1m)	(表記しない)

注) 津波警報等の留意事項

- 1 津波による災害のおそれがなくなったと認められる場合、津波警報等の解除を行う。このうち、津波注意報は、津波の観測状況等により、津波がさらに高くなる可能性は小さいと判断した場合には、津波の高さが発表基準より小さくなる前に、海面変動が継続することや留意事項を付して解除を行う場合がある。
- 2 「津波の高さ」とは、津波によって潮位が高くなった時点におけるその潮位と、その時点におけるその潮位とその時点で津波がなかったとした場合の潮位との差であって、津波によって潮位が上昇した高さをいう。
- 3 地震の規模(マグニチュード)が8を超えるような巨大地震は地震の規模を数分内に精度よく推定することが困難であることから、推定した地震の規模が過小に見積もられているおそれがある場合は、予想される津波の高さを定性的表現で発表する。
- 4 沿岸に近い海域で大きな地震が発生した場合、津波警報等の発表が津波の来襲に間に合わない場合がある。
- 5 津波警報等は、最新の地震・津波データの解析結果に基づき、内容を更新する場合がある。

## b 津波予報

区 分	発表基準	内容
津波予報	津波が予想されないとき。 (地震情報に含めて発表)	津波の心配なしの旨を発表
	0.2メートル未満の海面変動が予想されたとき。 (津波に関するその他の情報に含めて発表)	高いところでも0.2メートル未満の海面変動のため被害の心配はなく、特段の防災対応の必要がない旨を発表
	津波注意報解除後も海面変動が継続するとき。 (津波に関するその他の情報に含めて発表)	津波に伴う海面変動が観測されており、今後も継続する可能性が高いため、海に入っの作業や釣り、海水浴などに際しては十分な留意が必要である旨を発表

ウ 国土交通省中国地方整備局太田川河川事務所と広島地方気象台が共同で発表する注意報、警報、危険警報及び特別警報（臨時の洪水予報を除く）

区分	標 題	発 表 基 準
洪水予報 太田川水系	太田川下流レベル5氾濫特別警報 太田川上流レベル5氾濫特別警報 三篠川レベル5氾濫特別警報 根谷川レベル5氾濫特別警報	<ul style="list-style-type: none"> <li>・氾濫が発生又は切迫したとき</li> <li>・氾濫が継続しているとき</li> </ul>
	太田川下流レベル4氾濫危険警報 太田川上流レベル4氾濫危険警報 三篠川レベル4氾濫危険警報 根谷川レベル4氾濫危険警報	<ul style="list-style-type: none"> <li>・氾濫危険水位に到達したとき</li> <li>・氾濫危険水位を超える状況が継続しているとき</li> <li>・急激な水位上昇によりまもなく氾濫危険水位を超え、さらに水位の上昇が見込まれるとき</li> </ul>
	太田川下流レベル3氾濫警報 太田川上流レベル3氾濫警報 三篠川レベル3氾濫警報 根谷川レベル3氾濫警報	<ul style="list-style-type: none"> <li>・氾濫危険水位に到達すると見込まれるとき</li> <li>・避難判断水位に到達し、さらに水位の上昇が見込まれるとき</li> <li>・レベル4氾濫危険を発表中に、氾濫危険水位を下回ったとき（避難判断水位を下回った場合を除く）</li> <li>・避難判断水位を超える状況が継続しているとき（水位の上昇の可能性がなくなった場合を除く）</li> </ul>
	太田川下流レベル2氾濫注意報 太田川上流レベル2氾濫注意報 三篠川レベル2氾濫注意報 根谷川レベル2氾濫注意報	<ul style="list-style-type: none"> <li>・氾濫注意水位に到達し、さらに水位の上昇が見込まれるとき</li> <li>・氾濫注意水位以上で、かつ避難判断水位未満の状況が継続しているとき</li> <li>・避難判断水位に到達したが、水位の上昇が見込まれないとき</li> </ul>
	太田川下流レベル2氾濫注意報（警報解除） 太田川上流レベル2氾濫注意報（警報解除） 三篠川レベル2氾濫注意情報（警報解除） 根谷川レベル2氾濫注意情報（警報解除）	<ul style="list-style-type: none"> <li>・レベル4氾濫危険警報又はレベル3氾濫警報を発表中に、避難判断水位を下回った場合（氾濫注意水位を下回った場合を除く）</li> <li>・レベル3氾濫警報発表中に、水位の上昇が見込まれなくなったとき（氾濫危険水位に達した場合を除く）</li> </ul>
	太田川下流レベル2氾濫注意報解除 太田川上流レベル2氾濫注意報解除 三篠川レベル2氾濫注意報解除 根谷川レベル2氾濫注意報解除	<ul style="list-style-type: none"> <li>・レベル5氾濫特別警報、レベル4氾濫危険警報、レベル3氾濫警報又はレベル2氾濫注意報を発表中に、氾濫注意水位を下回り、氾濫のおそれなくなったとき</li> </ul>

臨時の洪水予報については、レベル5氾濫特別警報、レベル4氾濫危険警報またはレベル3氾濫警報の発表中等に、今後河川氾濫の危険性が高い場合において、発表されているレベル5大雨特別警報の警報等への切替時に、河川氾濫に関する情報として発表する。

エ 国土交通省中国地方整備局太田川河川事務所、広島地方気象台及び下関地方気象台が共同で発表する注意報、警報、危険警報及び特別警報（臨時の洪水予報を除く）

区分	標 題	発 表 基 準
洪水予報 小瀬川水系	小瀬川レベル5氾濫特別警報	<ul style="list-style-type: none"> <li>・氾濫が発生又は切迫したとき</li> <li>・氾濫が継続しているとき</li> </ul>
	小瀬川レベル4氾濫危険警報	<ul style="list-style-type: none"> <li>・氾濫危険水位に到達したとき</li> <li>・氾濫危険水位を超える状況が継続しているとき</li> <li>・急激な水位上昇によりまもなく氾濫危険水位を超え、さらに水位の上昇が見込まれるとき</li> </ul>
	小瀬川レベル3氾濫警報	<ul style="list-style-type: none"> <li>・氾濫危険水位に到達すると見込まれるとき</li> <li>・避難判断水位に到達し、さらに水位の上昇が見込まれるとき</li> <li>・レベル4氾濫危険警報を発表中に、氾濫危険水位を下回ったとき（避難判断水位を下回った場合を除く）</li> <li>・避難判断水位を超える状況が継続しているとき（水位の上昇の可能性がなくなった場合を除く）</li> </ul>
	小瀬川レベル2氾濫注意報	<ul style="list-style-type: none"> <li>・氾濫注意水位に到達し、さらに水位の上昇が見込まれるとき</li> <li>・氾濫注意水位以上で、かつ避難判断水位未満の状況が継続しているとき</li> <li>・避難判断水位に到達したが、水位の上昇が見込まれないとき</li> </ul>
	小瀬川レベル2氾濫注意報（警報解除）	<ul style="list-style-type: none"> <li>・レベル4氾濫危険警報又はレベル3氾濫警報を発表中に、避難判断水位を下回った場合（氾濫注意水位を下回った場合を除く）</li> <li>・レベル3氾濫警報発表中に、水位の上昇が見込まれなくなったとき（氾濫危険水位に達した場合を除く）</li> </ul>
	小瀬川レベル2氾濫注意報解除	<ul style="list-style-type: none"> <li>・レベル5氾濫特別警報、レベル4氾濫危険警報、レベル3氾濫警報又はレベル2氾濫注意報を発表中に、氾濫注意水位を下回り、氾濫のおそれなくなったとき</li> </ul>

臨時の洪水予報については、レベル5氾濫特別警報、レベル4氾濫危険警報またはレベル3氾濫警報の発表中等に、今後河川氾濫の危険性が高い場合において、発表されているレベル5大雨特別警報の警報等への切替時に、河川氾濫に関する情報として発表する。

オ 国土交通省中国地方整備局三次河川国道事務所と広島地方気象台が共同で発表する注意報、警報、危険警報及び特別警報（臨時の洪水予報を除く）

区分	標 題	発 表 基 準
江の川上流水系 洪水予報	江の川上流レベル5 氾濫特別警報 馬洗川レベル5 氾濫特別警報 西城川レベル5 氾濫特別警報 神野瀬川レベル5 氾濫特別警報	<ul style="list-style-type: none"> <li>・ 氾濫が発生又は切迫したとき</li> <li>・ 氾濫が継続しているとき</li> </ul>
	江の川上流レベル4 氾濫危険警報 馬洗川レベル4 氾濫危険警報 西城川レベル4 氾濫危険警報 神野瀬川レベル4 氾濫危険警報	<ul style="list-style-type: none"> <li>・ 氾濫危険水位に到達したとき</li> <li>・ 氾濫危険水位を超える状況が継続しているとき</li> <li>・ 急激な水位上昇によりまもなく氾濫危険水位を超え、さらに水位の上昇が見込まれるとき</li> </ul>
	江の川上流レベル3 氾濫警報 馬洗川レベル3 氾濫警報 西城川レベル3 氾濫警報 神野瀬川レベル3 氾濫警報	<ul style="list-style-type: none"> <li>・ 氾濫危険水位に到達すると見込まれるとき</li> <li>・ 避難判断水位に到達し、さらに水位の上昇が見込まれるとき</li> <li>・ レベル4 氾濫危険警報を発表中に、氾濫危険水位を下回ったとき（避難判断水位を下回った場合を除く）</li> <li>・ 避難判断水位を超える状況が継続しているとき（水位の上昇の可能性がなくなった場合を除く）</li> </ul>
	江の川上流レベル2 氾濫注意報 馬洗川レベル2 氾濫注意報 西城川レベル2 氾濫注意報 神野瀬川レベル2 氾濫注意報	<ul style="list-style-type: none"> <li>・ 氾濫注意水位に到達し、さらに水位の上昇が見込まれるとき</li> <li>・ 氾濫注意水位以上で、かつ避難判断水位未満の状況が継続しているとき</li> <li>・ 避難判断水位に到達したが、水位の上昇が見込まれないとき</li> </ul>
	江の川上流レベル2 氾濫注意報 （警報解除） 馬洗川レベル2 氾濫注意報 （警報解除） 西城川レベル2 氾濫注意報 （警報解除） 神野瀬川レベル2 氾濫注意報 （警報解除）	<ul style="list-style-type: none"> <li>・ レベル4 氾濫危険警報又はレベル3 氾濫警報を発表中に、避難判断水位を下回った場合（氾濫注意水位を下回った場合を除く）</li> <li>・ レベル3 氾濫警報発表中に、水位の上昇が見込まれなくなったとき（氾濫危険水位に達した場合を除く）</li> </ul>
	江の川上流レベル2 氾濫注意報解除 馬洗川レベル2 氾濫注意報解除 西城川レベル2 氾濫注意報解除 神野瀬川レベル2 氾濫注意報解除	<ul style="list-style-type: none"> <li>・ レベル5 氾濫特別警報、レベル4 氾濫危険警報、レベル3 氾濫警報又はレベル2 氾濫注意報を発表中に、氾濫注意水位を下回り、氾濫のおそれなくなったとき</li> </ul>

臨時の洪水予報については、レベル5 氾濫特別警報、レベル4 氾濫危険警報またはレベル3 氾濫警報の発表中等に、今後河川氾濫の危険性が高い場合において、発表されているレベル5 大雨特別警報の警報等への切替時に、河川氾濫に関する情報として発表する。

カ 国土交通省中国地方整備局福山河川国道事務所と広島地方気象台が共同で発表する注意報、警報、危険警報及び特別警報（臨時の洪水予報を除く）

区分	標 題	発 表 基 準
洪水予報 芦田川水系	芦田川レベル5 氾濫特別警報 高屋川レベル5 氾濫特別警報	<ul style="list-style-type: none"> <li>・氾濫が発生又は切迫したとき</li> <li>・氾濫が継続しているとき</li> </ul>
	芦田川レベル4 氾濫危険警報 高屋川レベル4 氾濫危険警報	<ul style="list-style-type: none"> <li>・氾濫危険水位に到達したとき</li> <li>・氾濫危険水位を超える状況が継続しているとき</li> <li>・急激な水位上昇によりまもなく氾濫危険水位を超え、さらに水位の上昇が見込まれるとき</li> </ul>
	芦田川レベル3 氾濫警報 高屋川レベル3 氾濫警報	<ul style="list-style-type: none"> <li>・氾濫危険水位に到達すると見込まれるとき</li> <li>・避難判断水位に到達し、さらに水位の上昇が見込まれるとき</li> <li>・レベル4 氾濫危険警報を発表中に、氾濫危険水位を下回ったとき（避難判断水位を下回った場合を除く）</li> <li>・避難判断水位を超える状況が継続しているとき（水位の上昇の可能性がなくなった場合を除く）</li> </ul>
	芦田川レベル2 氾濫注意報 高屋川レベル2 氾濫注意報	<ul style="list-style-type: none"> <li>・氾濫注意水位に到達し、さらに水位の上昇が見込まれるとき</li> <li>・氾濫注意水位以上で、かつ避難判断水位未満の状況が継続しているとき</li> <li>・避難判断水位に到達したが、水位の上昇が見込まれないとき</li> </ul>
	芦田川レベル2 氾濫注意報 （警報解除） 高屋川レベル2 氾濫注意報 （警報解除）	<ul style="list-style-type: none"> <li>・レベル4 氾濫危険警報又はレベル3 氾濫警報を発表中に、避難判断水位を下回った場合（氾濫注意水位を下回った場合を除く）</li> <li>・レベル3 氾濫警報発表中に、水位の上昇が見込まれなくなったとき（氾濫危険水位に達した場合を除く）</li> </ul>
	芦田川レベル2 氾濫注意報解除 高屋川レベル2 氾濫注意報解除	<ul style="list-style-type: none"> <li>・レベル5 氾濫特別警報、レベル4 氾濫危険警報、レベル3 氾濫警報又はレベル2 氾濫注意報を発表中に、氾濫注意水位を下回り、氾濫のおそれなくなったとき</li> </ul>

臨時の洪水予報については、レベル5 氾濫特別警報、レベル4 氾濫危険警報またはレベル3 氾濫警報の発表中等に、今後河川氾濫の危険性が高い場合において、発表されているレベル5 大雨特別警報の警報等への切替時に、河川氾濫に関する情報として発表する。

キ 広島県西部建設事務所（呉支所）と広島地方気象台が共同で発表する注意報、警報、危険警報及び特別警報

区分	標 題	発 表 基 準
洪水予報 黒瀬川水系	黒瀬川レベル5 氾濫特別警報	<ul style="list-style-type: none"> <li>・氾濫が発生又は切迫したとき</li> <li>・氾濫が継続しているとき</li> </ul>
	黒瀬川レベル4 氾濫危険警報	<ul style="list-style-type: none"> <li>・氾濫危険水位に到達したとき</li> <li>・氾濫危険水位を超える状況が継続しているとき</li> </ul>
	黒瀬川レベル3 氾濫警報	<ul style="list-style-type: none"> <li>・氾濫危険水位に到達すると見込まれるとき</li> <li>・避難判断水位に到達し、さらに水位の上昇が見込まれるとき</li> <li>・レベル4 氾濫危険警報を発表中に、氾濫危険水位を下回ったとき（避難判断水位を下回った場合を除く）</li> <li>・避難判断水位を超える状況が継続しているとき（水位の上昇の可能性がなくなった場合を除く）</li> </ul>
	黒瀬川レベル2 氾濫注意報	<ul style="list-style-type: none"> <li>・氾濫注意水位に到達し、さらに水位の上昇が見込まれるとき</li> <li>・氾濫注意水位以上で、かつ避難判断水位未満の状況が継続しているとき</li> <li>・避難判断水位に到達したが、水位の上昇が見込まれないとき</li> </ul>
	黒瀬川レベル2 氾濫注意報 （警報解除）	<ul style="list-style-type: none"> <li>・レベル4 氾濫危険警報又はレベル3 氾濫警報を発表中に、避難判断水位を下回った場合（氾濫注意水位を下回った場合を除く）</li> <li>・レベル3 氾濫警報発表中に、水位の上昇が見込まれなくなったとき（氾濫危険水位に達した場合を除く）</li> </ul>
	黒瀬川レベル2 氾濫注意報	<ul style="list-style-type: none"> <li>・レベル5 氾濫特別警報、レベル4 氾濫危険警報、レベル3 氾濫警報又はレベル2 氾濫注意報を発表中に、氾濫注意水位を下回り、氾濫のおそれなくなったとき</li> </ul>

ク 広島県東部建設事務所（三原支所）と広島地方気象台が共同で発表する注意報、警報、危険警報及び特別警報

区分	標 題	発 表 基 準
洪水予報 沼田川水系	沼田川レベル5 氾濫特別警報	<ul style="list-style-type: none"> <li>・ 氾濫が発生又は切迫したとき</li> <li>・ 氾濫が継続しているとき</li> </ul>
	沼田川レベル4 氾濫危険警報	<ul style="list-style-type: none"> <li>・ 氾濫危険水位に到達したとき</li> <li>・ 氾濫危険水位を超える状況が継続しているとき</li> </ul>
	沼田川レベル3 氾濫警報	<ul style="list-style-type: none"> <li>・ 氾濫危険水位に到達すると見込まれるとき</li> <li>・ 避難判断水位に到達し氾濫危険水位に到達すると見込まれるとき</li> <li>・ 避難判断水位に到達し、さらに水位の上昇が見込まれるとき</li> <li>・ レベル4 氾濫危険警報を発表中に、氾濫危険水位を下回ったとき（避難判断水位を下回った場合を除く）</li> <li>・ 避難判断水位を超える状況が継続しているとき（水位の上昇の可能性がなくなった場合を除く）</li> </ul>
	沼田川レベル2 氾濫注意報	<ul style="list-style-type: none"> <li>・ 氾濫注意水位に到達し、さらに水位の上昇が見込まれるとき</li> <li>・ 氾濫注意水位以上で、かつ避難判断水位未満の状況が継続しているとき</li> <li>・ 避難判断水位に到達したが、水位の上昇が見込まれないとき</li> </ul>
	沼田川レベル2 氾濫注意報 （警報解除）	<ul style="list-style-type: none"> <li>・ レベル4 氾濫危険警報又はレベル3 氾濫警報を発表中に、避難判断水位を下回った場合（氾濫注意水位を下回った場合を除く）</li> <li>・ レベル3 氾濫警報発表中に、水位の上昇が見込まれなくなったとき（氾濫危険水位に達した場合を除く）</li> </ul>
	沼田川レベル2 氾濫注意報	<ul style="list-style-type: none"> <li>・ レベル5 氾濫特別警報、レベル4 氾濫危険警報、レベル3 氾濫警報又はレベル2 氾濫注意報を発表中に、氾濫注意水位を下回り、氾濫のおそれなくなったとき</li> </ul>

ケ 広島県土木建築局砂防課と広島地方気象台が共同で発表する土砂災害警戒情報

区分	発 表 ・ 解 除 基 準
土砂災害警戒情報	<p>発表基準</p> <p>実況雨量及び気象庁が作成する降雨予測に基づいて算出した降雨指標が監視基準に達したとき、市区町ごとに発表。</p>
	<p>解除基準</p> <p>降雨指標が監視基準を下回り、かつ短時間で再び監視基準を超過しないと予想されるとき、市区町ごとに解除</p>
	<p>広島県土木建築局砂防課及び広島地方気象台は、地震など大規模災害発生後、必要に応じて「地震等発生後の暫定基準」により、発表基準を取り扱うものとする。</p>
	<p>また、令和8年5月から、気象業務法第13条第1項に基づく土砂災害に関する警報と一体として、「レベル4 土砂災害危険警報」の名称を用いて通知等が行われる。</p>

コ 気象庁が発表する緊急地震速報

区分	発 表 基 準
緊急地震速報 （警報）	<p>最大震度5弱以上または長周期地震動階級3以上の揺れが予想された場合に、震度4以上または長周期地震動階級3以上が予想される地域に対し緊急地震速報（警報）を発表する。</p>

（注）緊急地震速報（警報）は、地震が発生してからその揺れを検知し解析して発表する情報である。解析や伝達に一定の時間（数秒程度）がかかるため、内陸の浅い場所で地震が発生した場合などにおいて、震源に近い場所では緊急地震速報の提供が強い揺れの到達に原理的に間に合わない。

(4) 気象等予報及び警報並びに土砂災害警戒情報の伝達

ア 広島地方気象台は、気象等の予報及び警報（津波警報等及び緊急地震速報（警報）を除く。）を発表した場合、次の機関に通知する。

(ア) 伝達機関

機 関 名	担 当 課 名	備 考
第六管区海上保安本部	警備救難部環境防災課	
NTT西日本株式会社 又はNTT東日本株式会社		警報のみ
広島県	危機管理監危機管理課	
日本放送協会広島放送局	コンテンツセンター（取材）	
関東地方整備局	中国地方整備局 太田川河川事務所	
※ 報道機関		
総務省消防庁		

※副次的な伝達先

(イ) 伝達経路

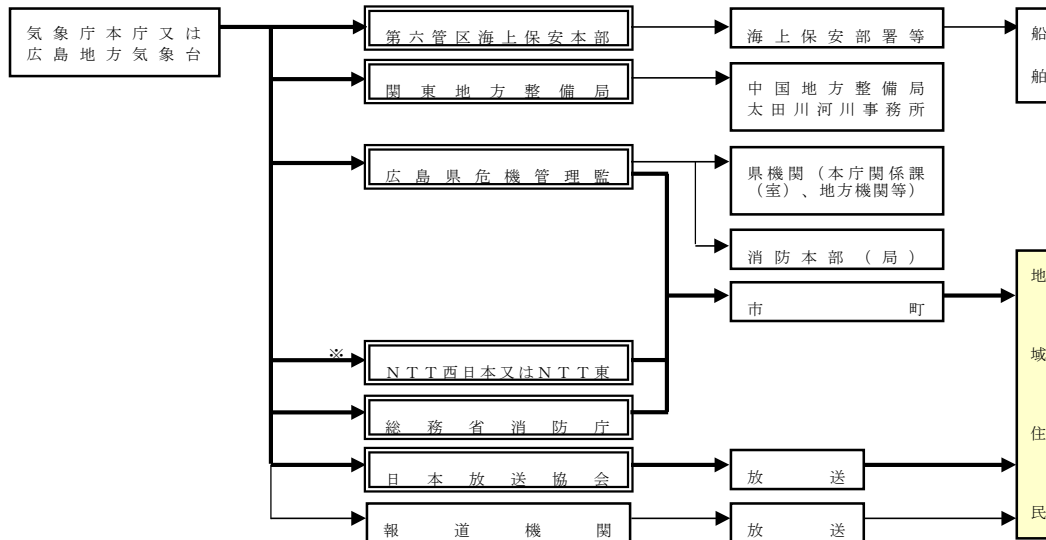

- (注) 1 二重枠で囲まれている機関は、気象業務法に基づく法定伝達先。  
 2 太線は、特別警報が発表された際に、気象業務法によって通知もしくは周知の措置が義務づけられている伝達経路。  
 3 ※は、津波警報等（同解除を含む。）のみオンラインにより伝達する。  
 4 「NTT西日本又は東日本」とは、西日本電信電話株式会社又は東日本電信電話株式会社を意味する。

イ 気象庁は、津波警報等を発表した場合、次の経路により関係機関に通知する。

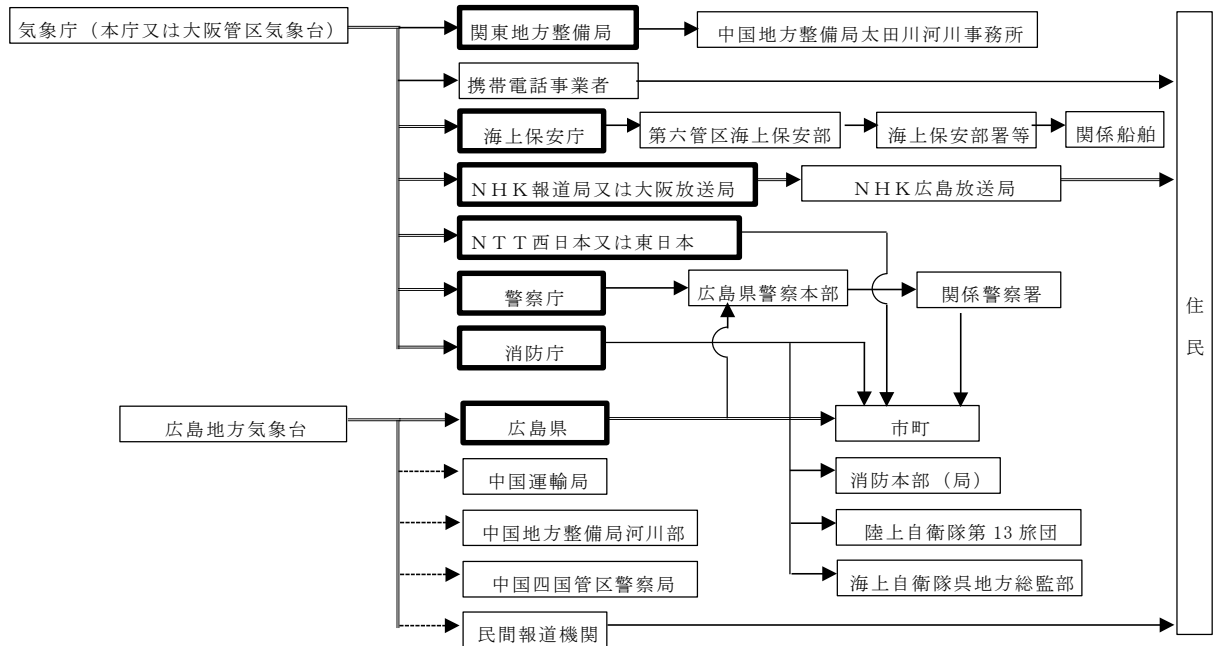

・太枠の機関は気象業務法施行例第8条第1号及び第3号並びに第9条の規定に基づく法定伝達機関  
 ・二重線の経路は気象業務法第15条の2により特別警報の通知もしくは周知の措置が義務づけられている伝達経路  
 ・NHK広島放送局は津波警報が発表された時に、「緊急警報信号」を発信する  
 ・NTT西日本又はNTT東日本は、津波注意報の通知は行わない  
 ※1 あらかじめ定められた通信系統の障害により関東地方整備局に通知することができない場合は、広島地方気象台が中国整備局太田川河川事務所に代替手段により通知する  
 ※2 あらかじめ定められた通信系統の障害によりNHK報道局又は大阪放送局に通知することができない場合は、大阪管区気象台がNHK大阪放送局に代替手段により通知する  
 ・広島地方気象台からの伝達経路のうち、点線は副次的な伝達経路である。

ウ 広島地方気象台等から通知を受けた機関の措置

(ア) 第六管区海上保安本部

広島地方気象台等から通知を受けた気象等予報及び警報並びに土砂災害警戒情報は、次により関係機関に伝達する。

a 伝達経路

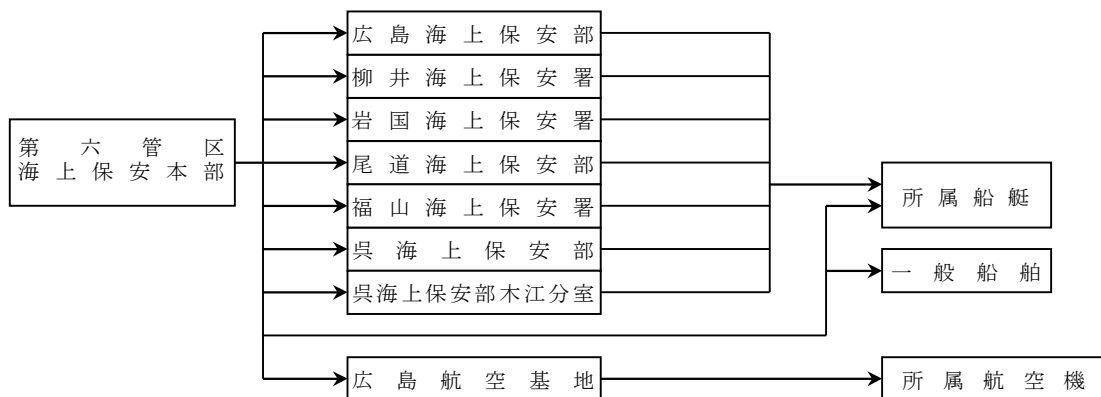

b 伝達方法

- (a) 管内の部署、所属船艇、航空機に対しては、専用通信系により周知させる。
- (b) 一般船舶に対しては、地域航行警報、標識の掲揚並びに船艇及び航空機による巡回等により直ちに周知する。
- (c) 船舶運航会社、海運組合、漁業協同組合等に対しては、必要に応じ一般加入電話により周知させる。

(イ) NTT 西日本株式会社

広島地方気象台等から通知を受けた警報は次の経路により市町に伝達する。

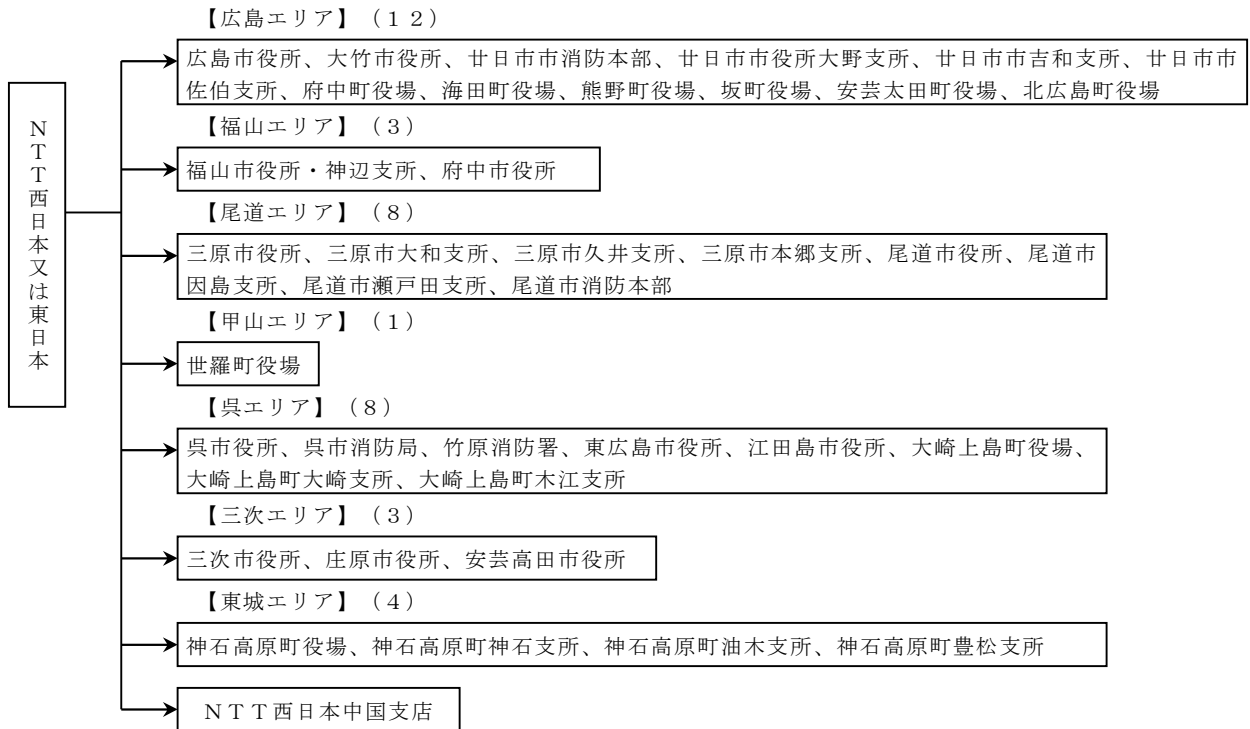

※ ファクシミリ網による一斉同報方式

(ウ) 広島県

広島地方気象台から通知を受けた気象等予報及び警報並びに土砂災害警戒情報は、次により関係地方機関、市町及び消防本部へ伝達する。

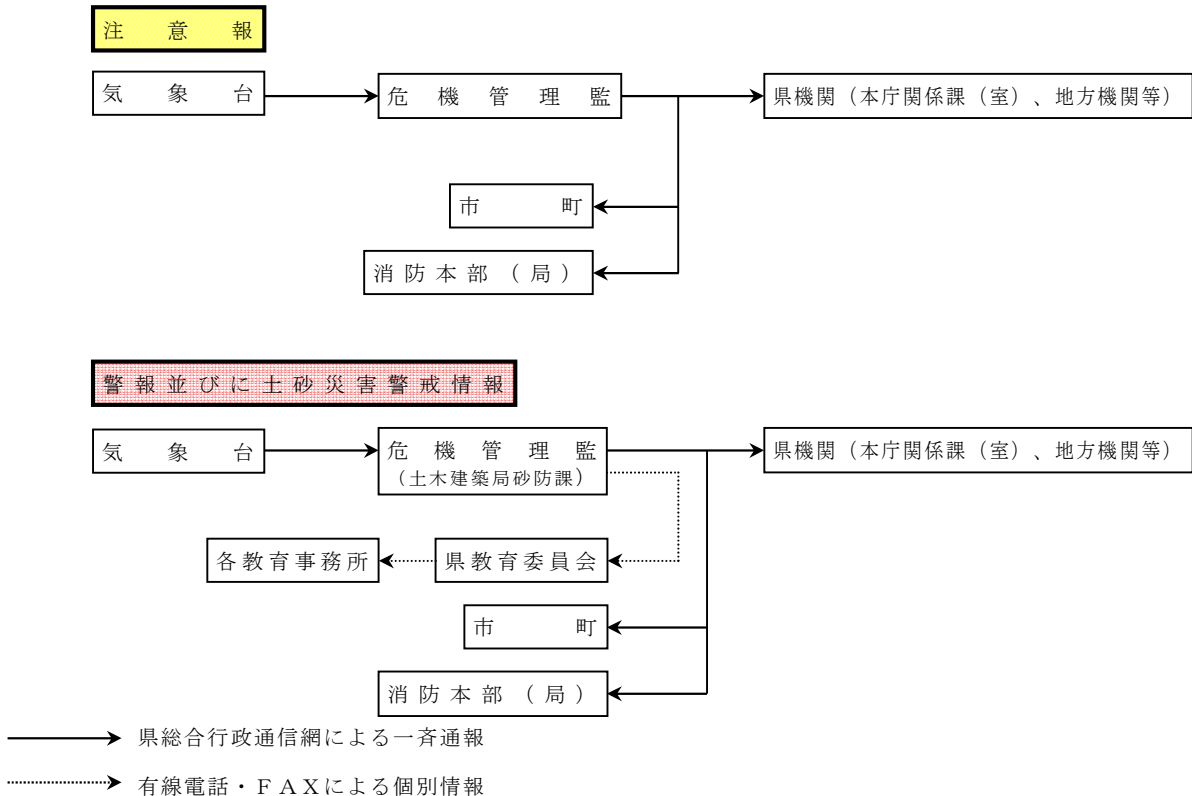

## (エ) 県警察本部

気象台から通知を受けた気象等予報、警報、河川洪水予報及び土砂災害警戒情報は、次の経路により伝達する。

- a 津波警報等が気象庁から発表され、広島地方気象台又は中国四国管区警察局を經由して通知された場合、直ちに各警察署を通じて市町に伝達する。
- b 津波警報等以外の気象等予報、警報、河川洪水予報及び土砂災害警戒情報の通知を受けた場合は、必要により各警察署に通知する。通知を受けた警察署は状況により必要な措置をとる。

## (オ) 市町

- a 前各号に定めるところにより気象等予報、警報、河川洪水予報及び土砂災害警戒情報の通知を受けた場合は、防災行政無線（戸別受信機を含む。以下本節中同じ。）の利用等の方法により速やかに住民に周知させる。
- b 津波警報等の通知を受けた場合は、防災行政無線の利用等の方法により速やかに住民に周知させる。
- c 常にラジオ、テレビ等に注意し、気象等予報、警報、河川洪水予報及び土砂災害警戒情報の発表を知ったときは、関係機関と密接な連絡をとり、事後の情報の把握に努める。
- d 河川洪水予報及び土砂災害警戒情報等の緊急性の高い警報等の通知を受けた場合は、避難指示等の発令の判断に利用するものとする。

## (カ) 放送機関

広島地方気象台等から通知を受けた気象等予報、警報、河川洪水予報及び土砂災害警戒情報は、次により放送し、住民に周知させる。

- a 警報、河川洪水予報及び土砂災害警戒情報及び津波警報等については、即時に放送を行う。
- b 注意報については、定時ニュース等により速やかに放送を行う。

(5) 水防法第10条第2項及び気象業務法第14条の2第2項の規定により、中国地方整備局太田川河川事務所と広島地方気象台が共同して発表する太田川水系洪水予報の伝達経路

ア 中国地方整備局太田川河川事務所と広島地方気象台が共同して発表する太田川水系洪水予報は次の経路により伝達する。

イ 放送機関は洪水予報を受けた場合、(3)ーウー(カ)により住民に周知させる。

太田川水系洪水予報伝達系統図

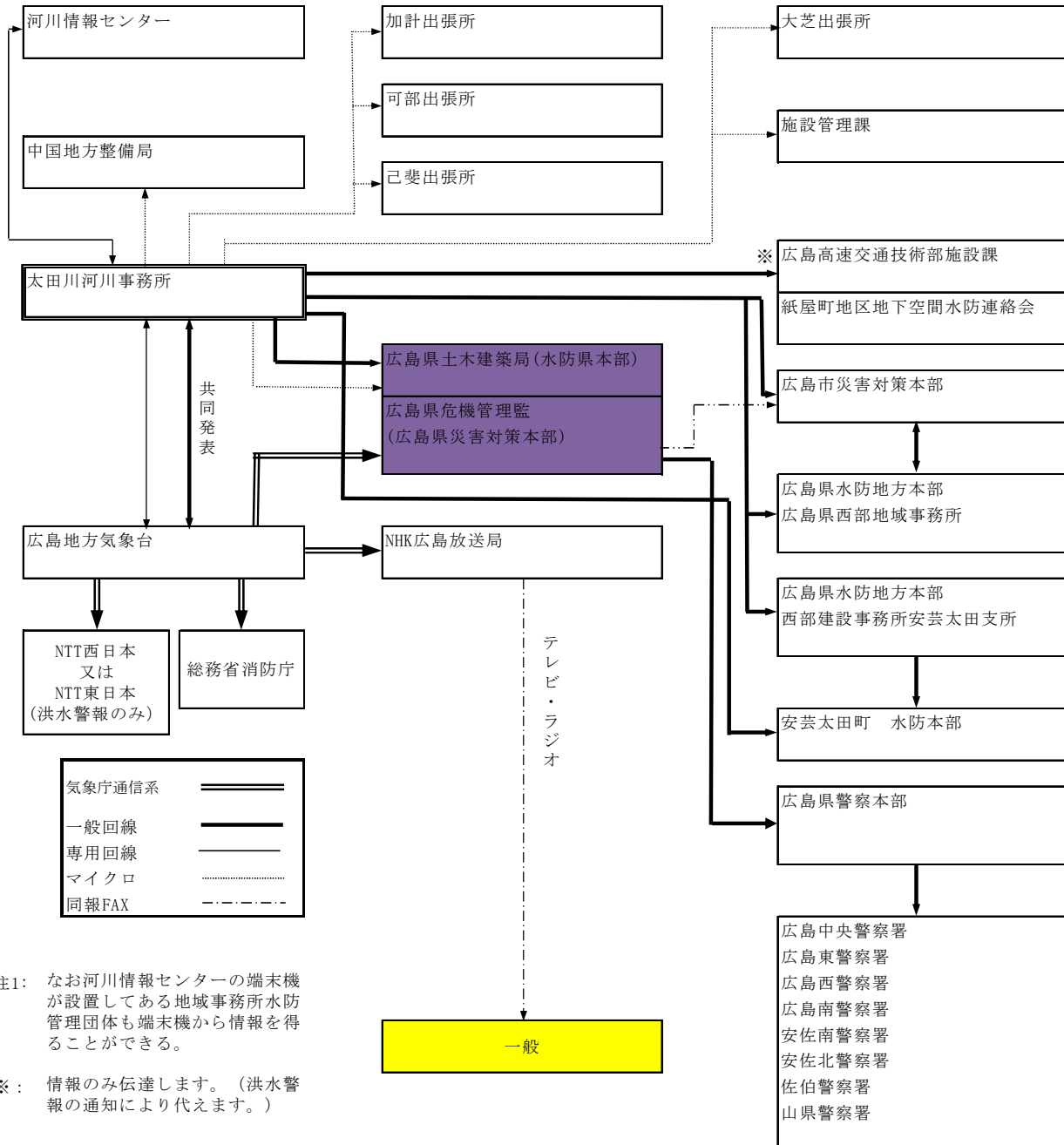

(6) 水防法第10条第2項及び気象業務法第14条の2第2項の規定により、中国地方整備局、太田川河川事務所、広島地方気象台及び下関地方気象台が共同して発表する小瀬川水系洪水予報の伝達経路

- ア 中国地方整備局太田川河川事務所、広島地方気象台及び下関地方気象台が共同して発表する小瀬川洪水予報は次の経路により伝達する。
- イ 放送機関は洪水予報を受けた場合、(3)一ウー(カ)により住民に周知させる。

小瀬川水系洪水予報伝達系統図

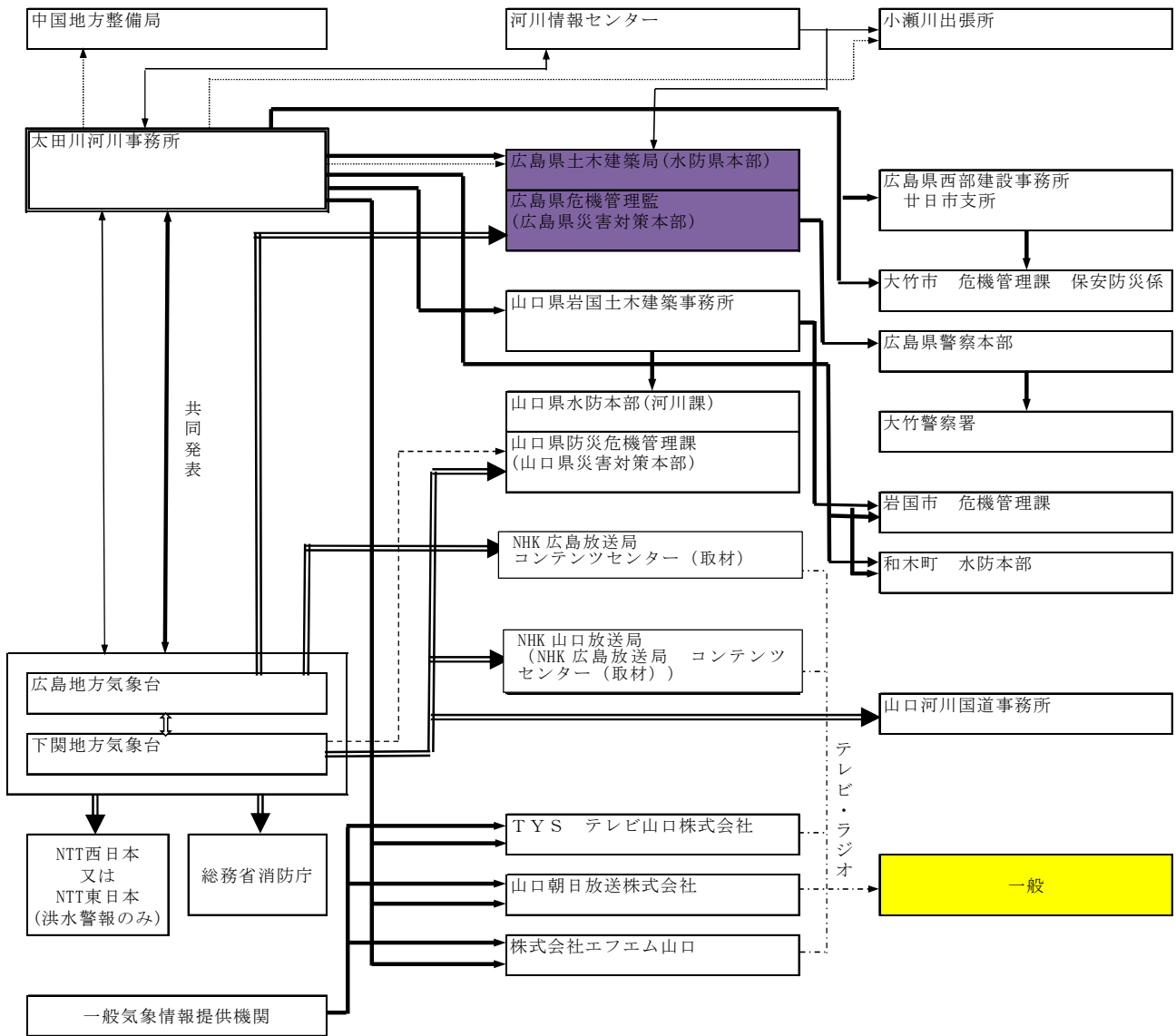

なお河川情報センターの端末機が設置してある地域事務所水防管理団体も端末機から情報を得ることができる。  
NHK山口放送局夜間等無人化により広島局へも伝達する。

- (7) 水防法第10条第2項及び気象業務法第14条の2第2項の規定により、中国地方整備局三次河川国道事務所と広島地方気象台が共同して発表する江の川上流水系洪水予報の伝達経路
- ア 中国地方整備局三次河川国道事務所と広島地方気象台が共同して発表する江の川上流水系洪水予報は次の経路により伝達する。
- イ 放送機関は洪水予報を受けた場合、(3)ーウー(カ)により住民に周知させる。

江の川上流水系洪水予報伝達系統図

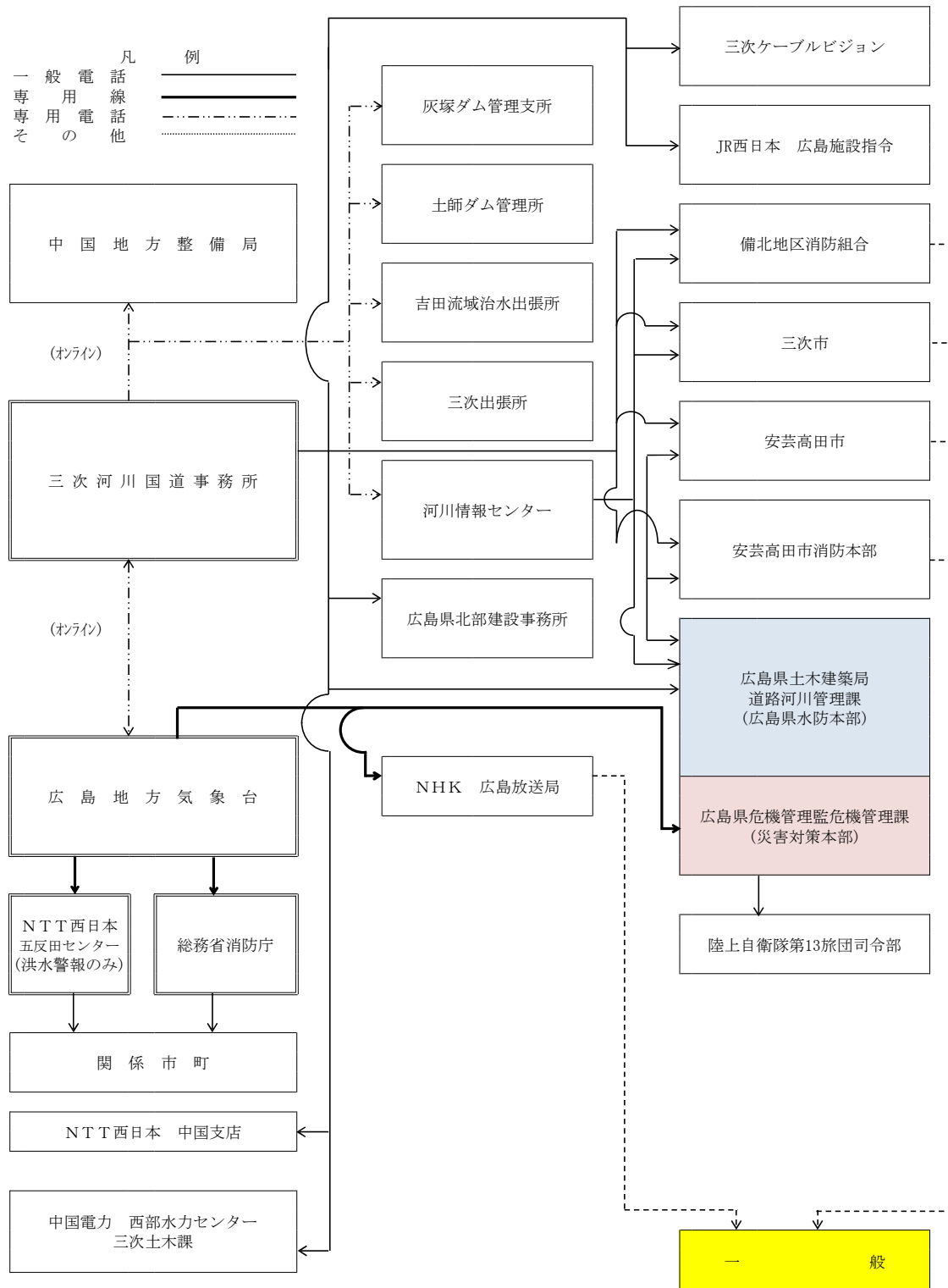

- (8) 水防法第10条第2項及び気象業務法第14条の2第2項の規定により、中国地方整備局福山河川国道事務所と広島地方気象台が共同して発表する芦田川水系洪水予報の伝達経路
- ア 中国地方整備局福山河川国道事務所と広島地方気象台が共同して発表する芦田川水系洪水予報は次の経路により伝達する。
- イ 放送機関は洪水予報を受けた場合、(3)－ウ－(カ)により住民に周知させる。

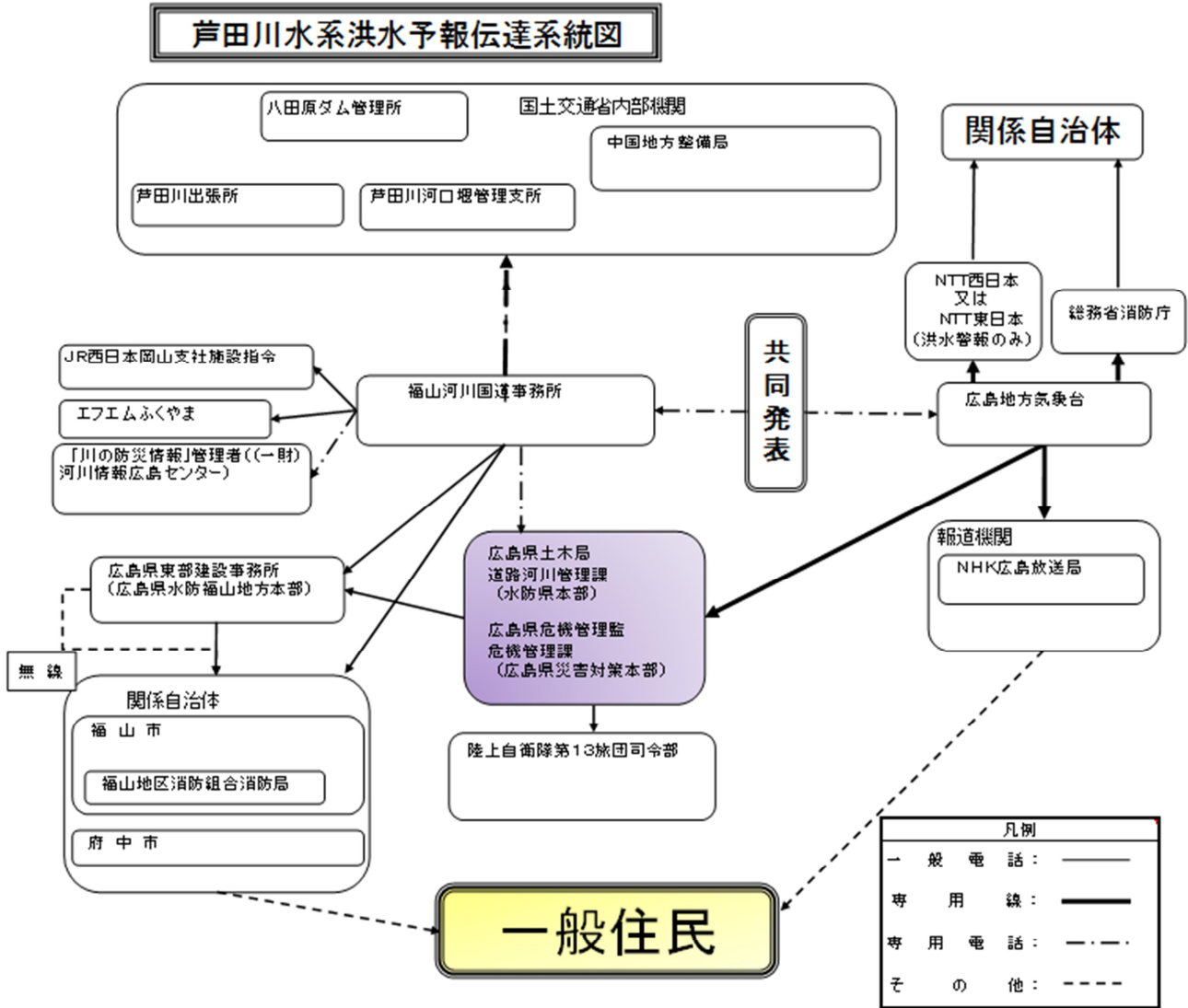

(9) 水防法第11条第1項及び気象業務法第14条の2第3項の規定により、広島県西部建設事務所（呉支所）と広島地方気象台が共同して発表する黒瀬川水系洪水予報の伝達経路

ア 広島県西部建設事務所（呉支所）と広島地方気象台が共同して発表する黒瀬川水系洪水予報は次の経路により伝達する。

イ 放送機関は洪水予報を受けた場合、(3)－ウ－(カ)により住民に周知させる。

黒瀬川水系黒瀬川洪水予報伝達系統図

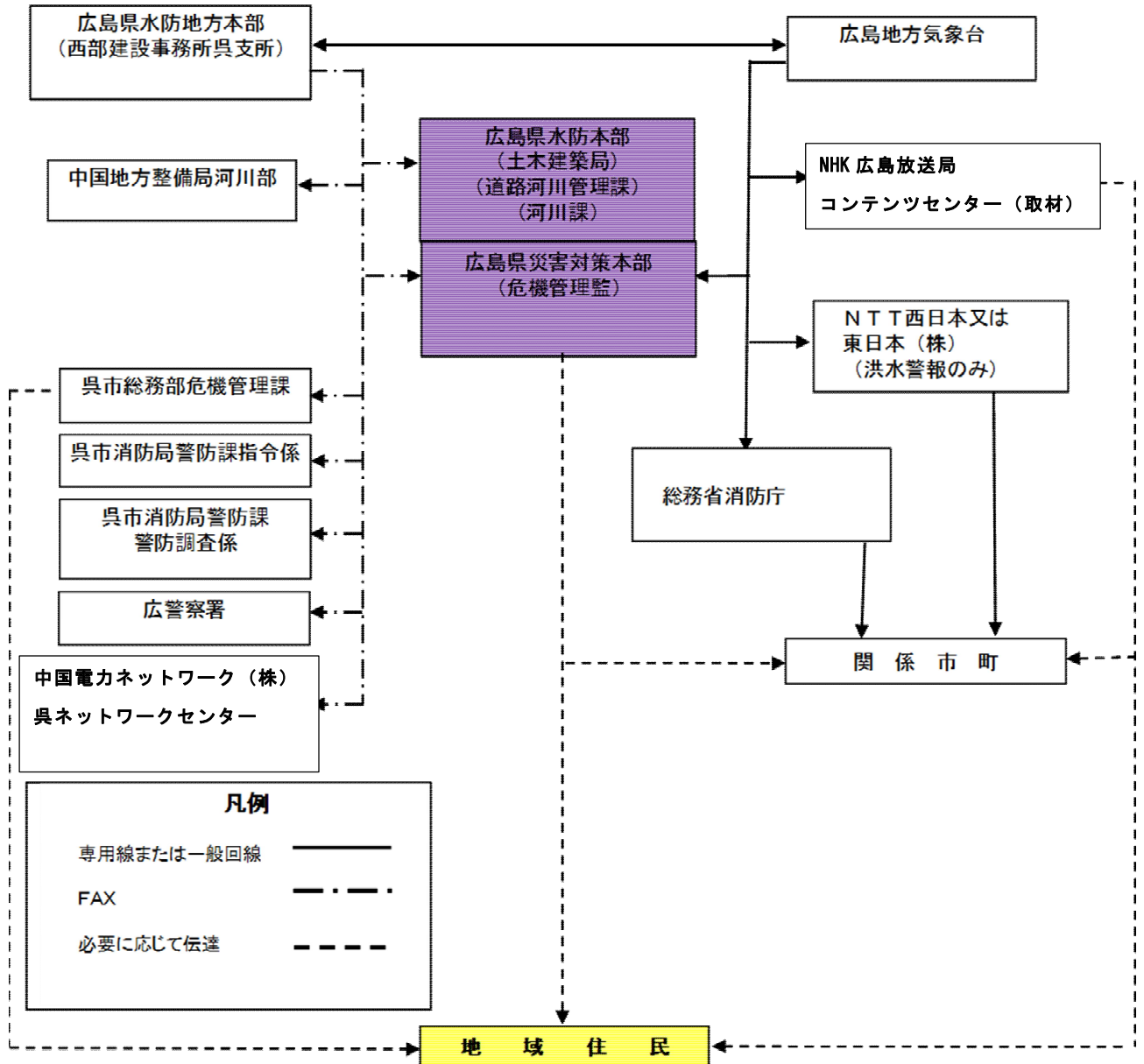

(注) 広島地方気象台からの伝達経路には気象庁本庁からの伝達経路も含む。

(10) 水防法第11条第1項及び気象業務法第14条の2第3項の規定により、広島県東部建設事務所（三原支所）と広島地方気象台が共同して発表する沼田川水系洪水予報の伝達経路

ア 広島県東部建設事務所（三原支所）と広島地方気象台が共同して発表する沼田川水系洪水予報は次の経路により伝達する。

イ 放送機関は洪水予報を受けた場合、(3)－ウ－(カ)により住民に周知させる。

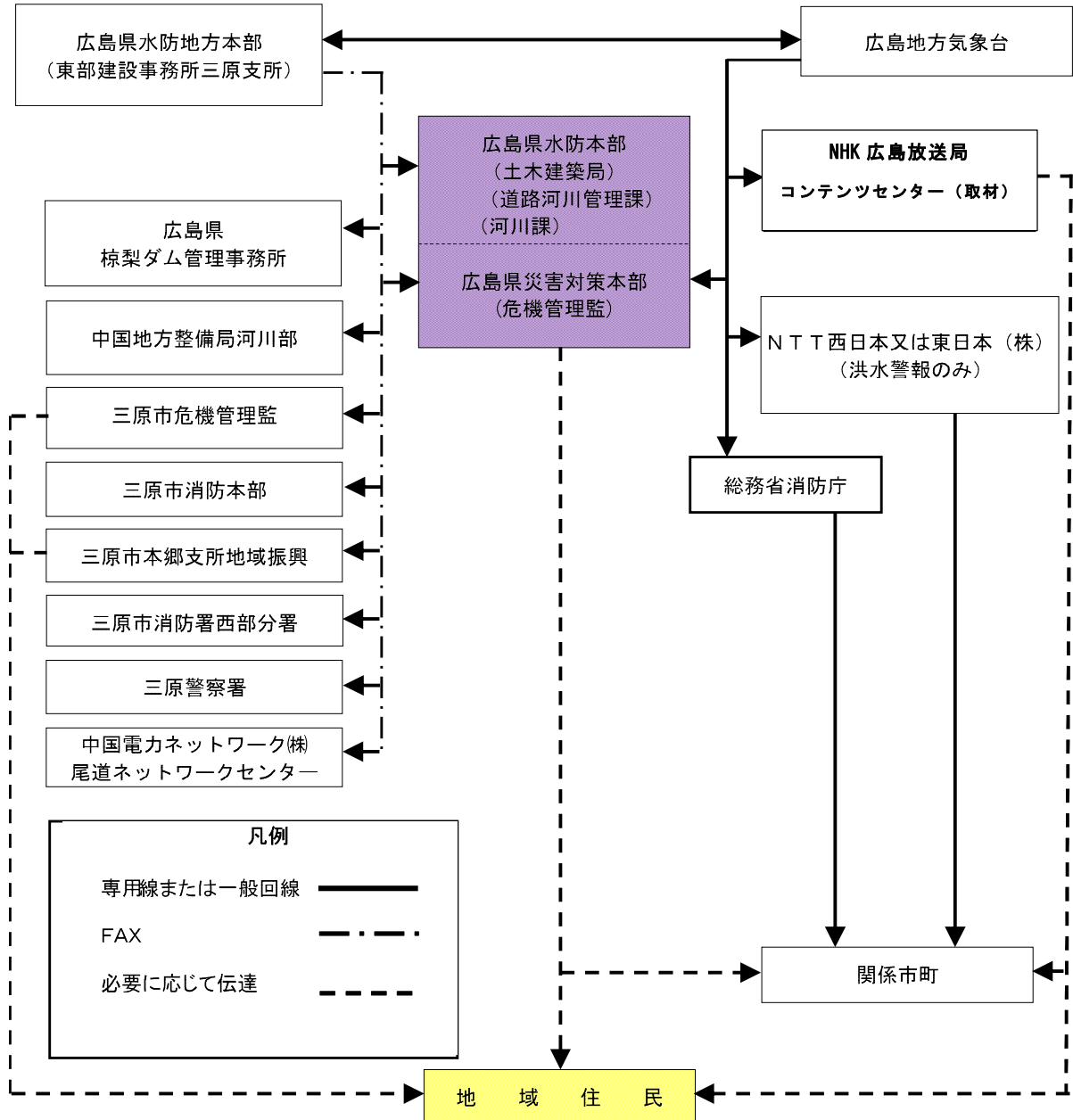

(注) 広島地方気象台からの伝達経路には気象庁本庁からの伝達経路も含む。

(11) 土砂災害防止法第27条及び気象業務法第11条の規定により、広島県土木建築局砂防課と広島地方気象台が共同して発表する土砂災害警戒情報の伝達経路

ア 広島県土木建築局砂防課と広島地方気象台が共同して発表する土砂災害警戒情報は次の経路により伝達する。

イ 放送機関は土砂災害警戒情報を受けた場合、(3)ーウー(カ)により住民に周知させる。

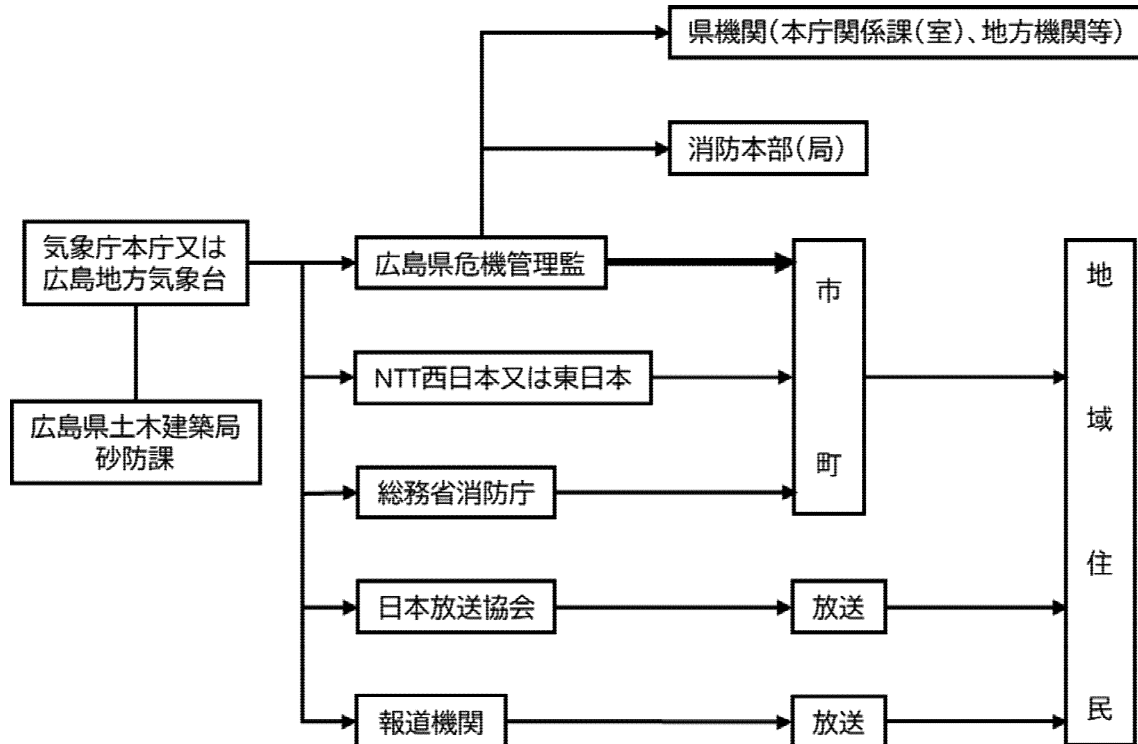

(注) 1. 太線は、土砂災害防止法によって通知が義務づけられている伝達経路

### 3 水防警報の伝達

#### (1) 発表責任者

発表担当者	河川名等	法令名	摘要
国土交通大臣	国土交通大臣が指定した河川 太田川水系 太田川(幹川) } の一部 三篠川 } 根谷川 } 古川 } 旧太田川 } の全部 元安川 } 天満川 } 滝山川 } の一部	水防法 第16条第1項	中国地方整備局災害対策計画により太田川水系及び小瀬川水系については太田川河川事務所、芦田川水系については福山河川国道事務所、江の川水系については三次河川国道事務所が発表する。
	芦田川水系 芦田川(幹川) } の一部 高屋川 }		
	江の川水系 江の川(幹川) } の一部 神野瀬川 } 馬洗川 } 西城川 }		
	小瀬川水系 小瀬川(幹川) } の一部		

知 事	<p>知事が指定した河川</p> <p>太田川水系          太田川（幹川）      の一部          猿猴川                      の全部          京橋川                      }          根谷川                      }      の一部          安川                        }          水内川                      }          三篠川                      }</p> <p>芦田川水系          高屋川                      }      の一部          箱田川                      }          加茂川                      }          神谷川                      }          吉野川                      }      の全部          有地川                      }      の一部          出口川                      }          芦田川（幹川）            }</p> <p>江の川水系          志路原川                    }      の一部          馬洗川                      }          美波羅川                    }          国兼川                      }          西城川                      }          上下川                      }          神野瀬川                    }          布野川                      }          板木川                      }          比和川                      }</p> <p>高梁川水系          成羽川                      の一部</p> <p>瀬野川水系          瀬野川                      の一部</p> <p>黒瀬川水系          黒瀬川                      の一部</p> <p>二河川水系          二河川                      の一部</p> <p>八幡川水系          八幡川                      の一部</p> <p>賀茂川水系          賀茂川                      の一部</p> <p>本郷川水系          本郷川                      の一部</p> <p>沼田川水系          沼田川                      }      の一部          仏通寺川                    }          梨和川                      }          菅川                        }          天井川                      }</p>	同上	各河川を管理する建設事務所・支所が発表する。
	<p>知事が指定した海岸</p> <p>大竹市海岸      全域          廿日市市海岸   広島港港湾区域を除く             広島港港湾区域</p> <p>広島市海岸      全域          海田町海岸      全域          坂町海岸          観音崎より北             観音崎より南</p> <p>呉市海岸          旧呉市、旧川尻町、旧蒲刈町、旧下蒲刈町、釣土田港北端～大迫港南端北回り</p>	同上	各海岸を管理する建設事務所・支所もしくは広島港湾振興事務所が発表する。

	釣士田港北端～大迫港南端南回り 旧豊浜町、旧豊町 旧安浦町 江田市海岸 屋形石～大柿港南端西回り 屋形石～大柿港南端東回り 東広島市海岸 全域 竹原市海岸 全域 大崎上島町海岸 全域 三原市海岸 瀬戸田港港湾区域を除く 瀬戸田港港湾区域 尾道市海岸 中浜港北端～重井港南端 旧尾道市、向島町 上記以外 福山市海岸 尾道糸崎港港湾区域 尾道市界～阿伏兔港西端 阿伏兔港西端より東		
--	---	--	--

(2) 伝達経路

ア 中国地方整備局関係事務所の発表する水防警報の伝達

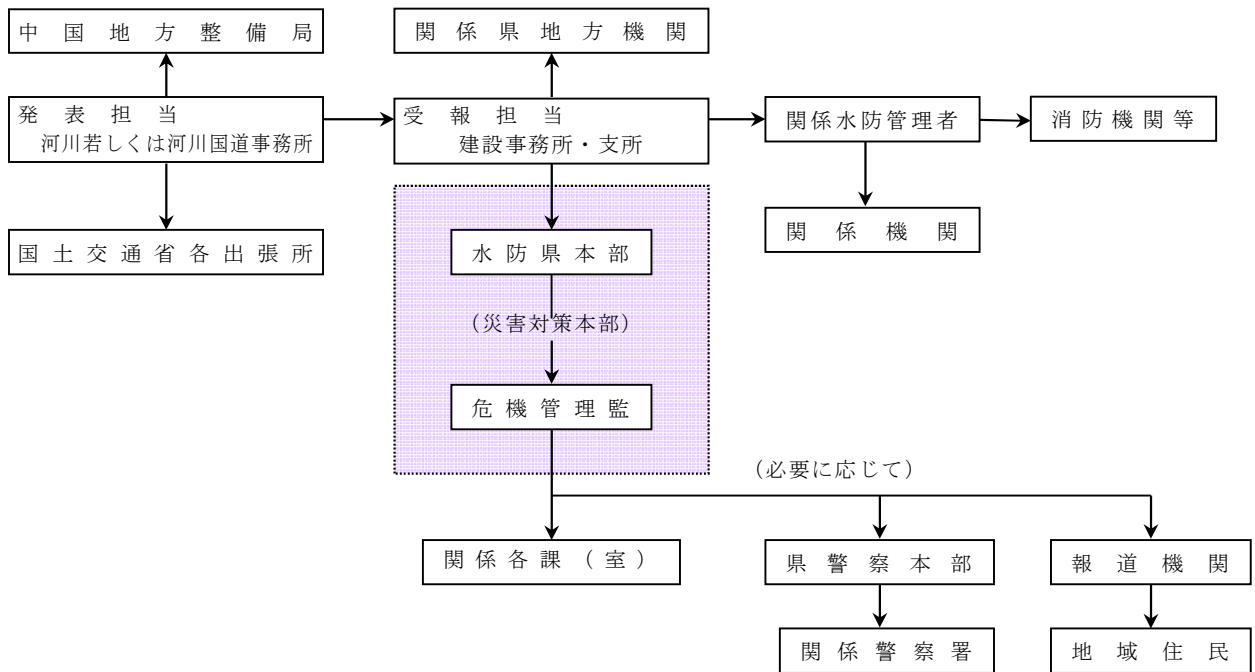

イ 各建設事務所・支所及び広島港湾振興事務所の発表する水防警報の伝達

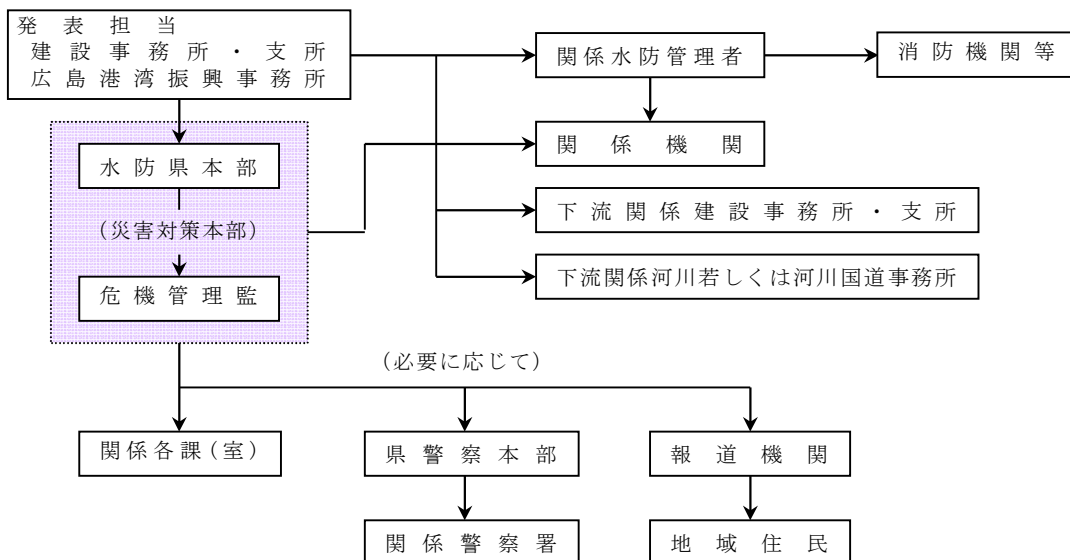

ウ 災害対策本部を設置した場合、(2)において「危機管理監」及び「県地方機関」は、それぞれ「災害対策本部」及び「災害対策支部」と読み替える。

4 水位、潮位等の通報

(1) 県の設置している水位、潮位観測所の通報

水防管理者又は量水標管理者は、水防活動用気象等の予報の伝達を受けた場合に知事の定める通報水位を超えるとき、あるいは洪水又は高潮のおそれがあることを知った時は、水防計画に定めるところにより関係者に通報する。

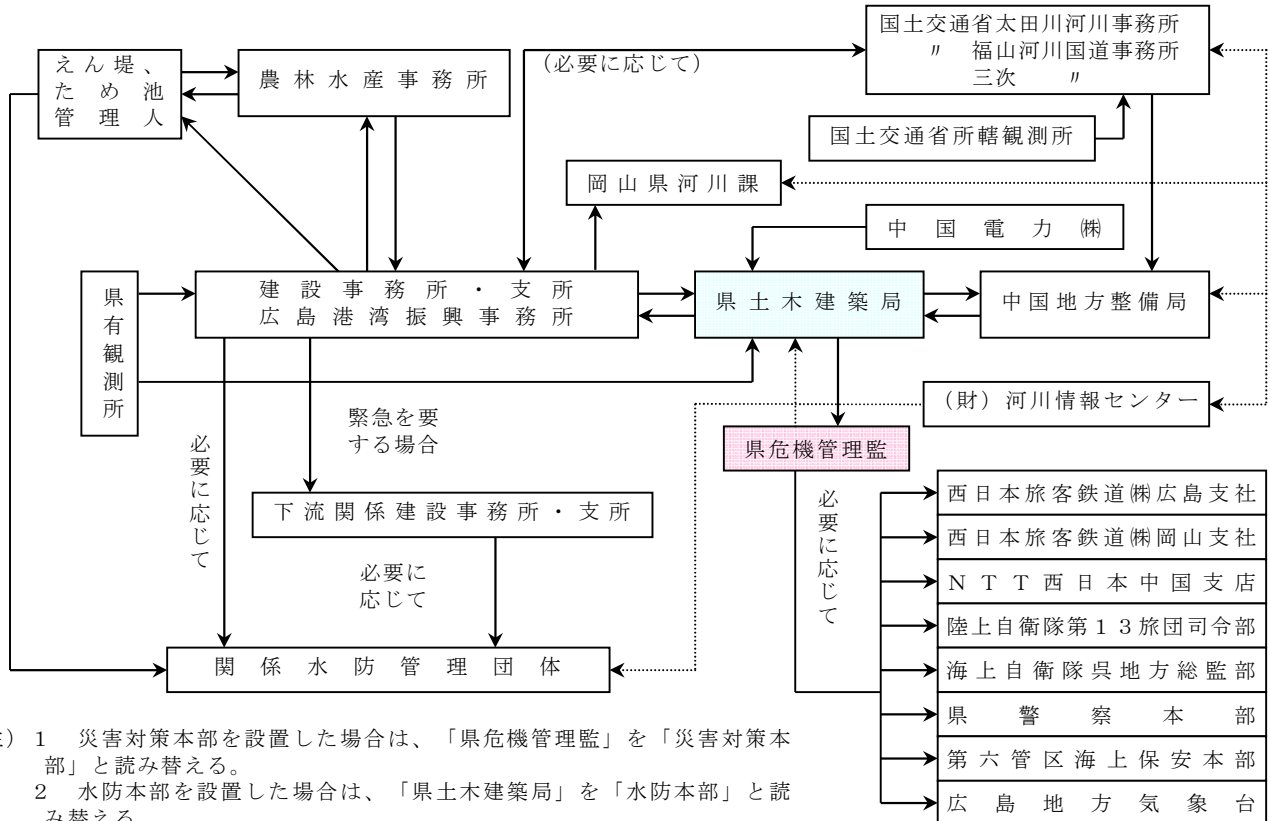

- (注) 1 災害対策本部を設置した場合は、「県危機管理監」を「災害対策本部」と読み替える。
- 2 水防本部を設置した場合は、「県土木建築局」を「水防本部」と読み替える。
- 3 破線は(財)河川情報センター端末機による情報入手。

(2) 水位等に係る情報の交換

水位及び雨量に係る観測所を設置している災害応急対策責任者は、応急対策上必要な範囲において相互に水位等の情報を交換する。

5 火災予防上の気象通報

(1) 気象の状況の通報

広島地方気象台は、気象の状況が火災の予防上危険であると認められるときは、その状況を直ちに県危機管理監に通報し、通報を受けた県危機管理監は、直ちにこれを消防本部に通報する。

(2) 通報の具体的な基準

広島地方気象台が、火災予防上の気象通報を行う場合の具体的な基準は、「乾燥注意報」及び「強風注意報」の発表基準と同一とする。ただし、通報基準に該当する場合にあっても、降雨、降雪時には火災気象通報として通報しないことがある。

(3) 通報の伝達経路

広島地方気象台が行う火災予防上の気象通報は、次の経路により通報する。

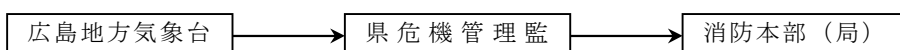

6 広島県防災情報システムによる気象情報等の提供

県は、広島県防災情報システムに送られてくる各観測施設等の気象情報等を入手し、防災関係機関の災害対応に役立てるため、次の経路により提供する。

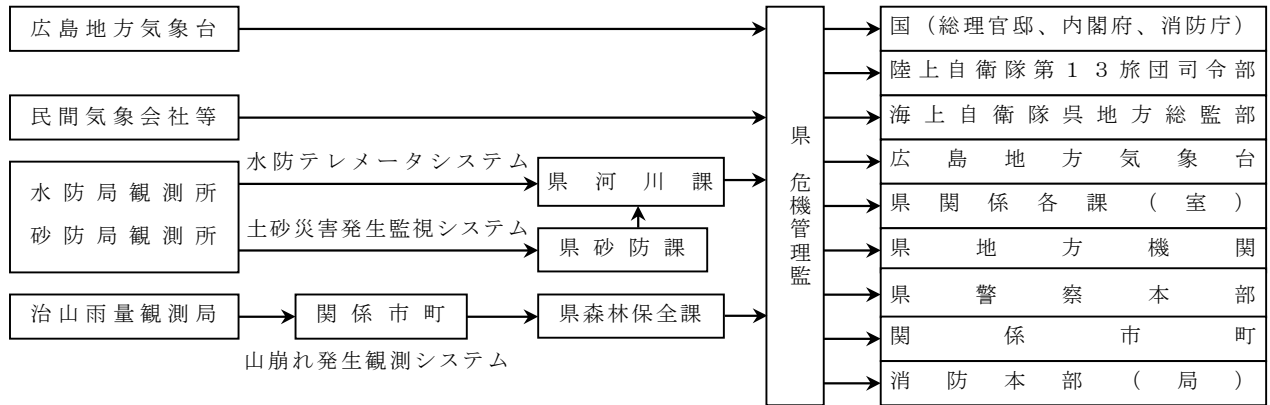

## 第3項 住民等の避難誘導に関する計画

## 1 避難の指示等

## (1) 避難等の指示権者

## ア 基本法による場合

実施責任者	措置する場合	措置の内容	条 項
市 町 長	災害が発生し、又は発生するおそれがあり、人の生命、身体を保護し、災害の拡大を防止するため必要な場合。	立退き、立退き先を指示等する。	基本法 第56条、 第60条第1 項・3項
知 事	同上的場合 災害の発生により市町がその全部又は大部分の事務を行うことができなくなったとき。	同 上	基本法 第60条第6項
警 察 官 海 上 保 安 官	同上的場合 市町長が指示できないとき又は市町長が要求したとき。	同 上	基本法 第61条
市 町 長	災害が発生し、又は発生するおそれがあり、人の生命、身体に対する危険を防止するため警戒区域を設定した場合。	警戒区域を設定し、災害 応急対策従事者以外の者の 立入り制限、禁止又は 当該区域からの退去を命 ずる。	基本法 第63条第1項
警 察 官 海 上 保 安 官	同上的場合 市町長又は委任を受けた市町の吏員が現場にいないとき又は市町長等が要求したとき。	同 上	基本法 第63条第2項
自 衛 官	同上的場合 市町長その他市町長の職権を行うことができる者がその場にいないとき。	同 上	基本法 第63条第3項

## イ その他の法令による場合

実施責任者	措置する場合	措置の内容	条 項
消 防 吏 員 消 防 団 員	火災の現場で消防警戒区域を設定した場合。	区域から退去を命令。	消防法 第28条第1項
警 察 官	同上的場合 消防吏員等が現場にいないとき、又は消防吏員等の要求があったとき。	同 上	消防法 第28条第2項
水防団長、水防 団員、消防機関 に 属 する 者	水防上緊急の必要があるため、警戒区域を設定した場合。	同 上	水防法 第21条第1項
警 察 官	同上的場合 水防団長等が現場にいないとき、又は水防団長等の要求があったとき。	同 上	水防法 第21条第2項
知事、その命 を受けた県職 員、水防管理者	洪水、高潮の氾濫により著しい危険が切迫した場合。	必要と認める区域の居住者 に立退きを指示。	水防法 第29条
知事、その命 を受けた県職員	地すべりの危険が切迫した場合。	必要と認める区域内の居住 者に立退きを指示。	地すべり等 防止法 第25条
警 察 官	人の生命、身体に危険を及ぼし、又は財産に重大な損害を及ぼすおそれがある災害時において特に急を要する場合。	関係者に警告を発する。 危害を受けるおそれのある 者を避難させる。	警察官 職務執行法 第4条
自 衛 官	災害派遣を命ぜられた自衛官は警察官がその場にいないとき、警察官職務執行法第4条並びに第6条第1項、第3項及び第4項の規定を準用する場合。	同 上	自衛隊法 第94条

## (2) 緊急安全確保

法令により権限を有する者は、災害が発生又は切迫している状況において、立退き避難することがかえって危険である場合、「立退き避難」を中心とした避難行動から、「緊急安全確保」を中心とした行動へと行動変容するよう促したいときに、必要と認める地域の必要と認める居住者等に対し、緊急安全確保を指示することができる。

## (3) 避難指示

ア 法令により権限を有する者は、災害が発生し、又は発生するおそれがある場合は、必要と認める地域の必要と認める居住者等に対し、避難のための立退きを指示することができる。

イ 避難の指示をしても避難せず、特に急を要する場合には、警察官職務執行法第4条の規定に基づき、警察官の措置により避難させる。

## (4) 高齢者等避難の伝達

市町は、避難指示のほか、避難行動要支援者等、特に避難行動に時間を要する者に対して、その避難行動支援対策と対応しつつ、早めの段階で避難行動を開始することや風水害による被害のおそれが高い区域の居住者等の自主的な避難を促進することを求める高齢者等避難を伝達するものとする。

発災時には（災害が発生するおそれがある場合も含む。）、必要に応じ高齢者等避難の発令等とあわせて指定緊急避難場所を開設し、住民等に対し周知徹底を図るものとする。

## (5) 伝達方法

避難の措置を実施したときは、当該実施者は速やかにその内容を防災行政無線（同報系）、Lアラート（災害情報共有システム）、広報車、半鐘、サイレン、テレビ（ワンセグ含む。）、ラジオ（コミュニティFM放送を含む。）、携帯電話（登録制メール、緊急速報メールを含む。）、CATV、インターネット、アマチュア無線など、情報の受け手に応じて多種多様な手段を通じ又は直接住民に伝達する。また、必要に応じて、防災関係機関及び自主防災組織等の協力を得て住民への周知徹底を図る。この場合において、避難行動要支援者や一時滞在者等に対する伝達について十分考慮するものとする。また、住民の避難行動につながるよう、分かりやすく、かつ、危機意識が高まるような内容で伝達するよう努める。人口や面積の規模が大きい市町においては、夜間や早朝に突発的局地的豪雨が発生した場合における、エリアを限定した伝達について、各市町の地域の実情に応じて、エリア限定の有効性や課題等を考慮した上で検討するものとする。

## (6) 避難指示等の発令・伝達マニュアルの作成

市町は、緊急安全確保、避難指示、高齢者等避難等について、河川管理者及び水防管理者等の協力を得つつ、洪水、土砂災害、高潮等の災害事象の特性、収集できる情報を踏まえ、発令基準を明確にし、どの地域の、誰に、どういったタイミングで、どのような手順で、どのような経路を通じて伝達するかを定めた避難指示等の発令・伝達マニュアルを作成しておくものとする。市町は、危険な急傾斜地から離れる方向に速やかに避難する訓練を行うなど、災害の特性に応じた実践的な避難訓練の実施等による住民の意識啓発に努めるものとする。県は、マニュアルの作成及び見直しについて、市町と積極的に連携し、支援するものとする。

## (7) 避難指示等についての注意事項

ア 避難指示は、発表者、避難を命ずる理由、避難対象地域、指定緊急避難場所及び経路を明確にし、避難場所はあらかじめ選定しておく。避難等の指示権者は、不在等により避難指示等の発令が遅れることがないように、あらかじめ職務代理者を明確にしておくものとする。

市町は、躊躇なく避難指示等を発令できるよう、平常時から災害時における優先すべき業務を絞り込むとともに、当該業務を遂行するための役割を分担するなど、全庁をあげた体制の構築に努めるものとする。

イ 市町は、あらかじめ災害の発生状況、土砂災害等の危険箇所の異常の有無等、避難指示等を発するのための情報の収集方法等について定めておく。

ウ 市町は、土砂災害警戒区域等、あらかじめ危険が予想される地域について、避難指示等の発令単位として事前に設定し、雨量、水位、潮位、土砂災害警戒情報及び土砂災害警戒情報

を補足する情報等を用い、避難指示等を発する場合の具体的基準を設定しておく。特に、土砂災害警戒情報が発表された場合に直ちに避難指示等を発令することを基本とする。なお、安全な場所にいる人まで指定緊急避難場所等へ避難した場合、混雑や交通渋滞が発生するおそれ等があることから、災害リスクのある区域に絞って避難指示等の発令対象区域を設定するとともに、必要に応じて見直すものとする。

エ 市町は、あらかじめ避難指示等を住民に伝達する方法を明らかにし、住民に周知徹底しておく。

オ 市町は、危険の切迫性に応じて避難指示等の伝達文の内容を工夫すること、その対象者を明確にすること、避難指示等に対応する警戒レベルを明確にして対象者ごとに警戒レベルに対応したとるべき避難行動がわかるように伝達することなどにより、住民の積極的な避難行動の喚起に努めるものとする。

カ 市町は、台風による大雨発生など事前に予測が可能な場合においては、大雨発生が予測されてから災害のおそれなくなるまで、住民に対して分かりやすく適切に状況を伝達することに努めるものとする。

キ 市町は、避難指示を夜間に発令する可能性がある場合には、避難行動をとりやすい時間帯における高齢者等避難の発令に努めるものとする。

ク 市町は、災害の状況に応じて避難指示等を発令した上で、避難時の周囲の状況等により、緊急安全確保といった適切な避難行動を住民がとれるように努めるものとする。

ケ 各法令に定める措置権者は、相互の連絡を密にして、災害時に混乱を生じないよう事前に協議しておく。

#### (8) 避難指示等に係る助言

市町長は、避難指示等をしようとする場合において、必要があると認めるときは、国又は県に対して助言を求めることができる。その際の、連絡調整窓口、連絡の方法を取り決めておくとともに、連絡先の共有を徹底しておくなど、必要な情報を整えておくものとする。

助言を求められた国又は県は、市町が適切な時期に避難指示等を発令できるよう必要な助言を行うものとする。

また、国及び県は、時期を失することなく避難指示等が発令されるよう、市町に積極的に助言するものとする。

国及び県は、市町長による洪水時における避難指示等の発令に資するよう、市町長へ河川の状況や今後の見通し等を直接伝えるよう努めるものとする。

## 2 報告

### (1) 避難指示等を行った場合

市町長は、基本法第60条の規定により、次の要領により知事に報告する。

#### ア 提出先

危機管理監（災害対策本部を設置した場合は本部情報連絡班）に報告する。

#### イ 報告方法

総合行政通信網電話（ファクシミリを含む。）又は有線電話とする。

#### ウ 報告事項

(ア) 避難指示を発令した場合、その理由、地区名、対象戸数、人員、指示した立退き先、日時

(イ) 避難の必要がなくなった場合、その理由、日時

### (2) 避難指示等の解除を行った場合

市町長は、避難指示等を解除したときは、避難指示等の発令の場合と同様にその周知を図る。

## (3) 避難指示等の解除の際の助言

市町長は、避難指示等を解除しようとする場合において、必要があると認めるときは、国又は県に対し、当該解除に関する事項について、助言を求めることができる。その際の、連絡調整窓口、連絡の方法を取り決めておくとともに、連絡先の共有を徹底しておくなど、必要な情報を整えておくものとする。

助言を求められた国又は県は、市町が適切な時期に避難指示等を解除できるよう必要な助言を行うものとする。

## (4) 指定避難所を開設した場合

被災者を入所させる避難所を開設した場合、次の要領により知事に報告する。

## ア 提出先

前項と同じ

## イ 報告方法

開設後直ちに総合行政通信網（ファクシミリを含む。）又は有線電話で行う。

## ウ 報告事項

指定避難所開設日時、場所、箇所数、受入れ人員、開設期間の見込み及びその他必要と認められる事項。

## 3 避難の誘導

## (1) 避難誘導に当たる者

ア 市町職員、警察官、消防職員、消防団員その他の避難措置の実施者

イ 自主防災組織のリーダー等

## (2) 避難誘導の方法

ア 指定緊急避難場所・避難路沿いの要点等に誘導に当たる職員等を配置し、あるいは案内標識を設置するなどして、住民の速やかな避難を図る。

なお、あらかじめ指定緊急避難場所を選定した市町長は、指定緊急避難場所、避難路沿い等に案内標識を設置して、速やかに避難できるようにしておくものとする。

また、帰宅困難者に対しても、交通情報を伝達するとともに帰宅困難な場合は、適切な指定緊急避難場所への誘導を行う。

イ 避難は幼少児、女性、高齢者及び障害者を優先する。

ウ 避難行動要支援者に関しては、事前に援助者を決めておく等の避難支援プラン（全体計画・個別計画）を作成して支援体制を整備し、危険が切迫する前に避難できるよう配慮する。

エ 避難の指示に従わない者については、極力説得して任意に避難するよう指導する。

オ 指定緊急避難場所又は避難路に障害物あるいは危険物がある場合は、市町長の指示のもとに当該物件の除去、保安その他必要な措置を講じ、避難の円滑を図る。

カ 交通孤立地区等が生じた場合、ヘリコプター、船舶による避難についても検討し、必要に応じ実施するものとする。

## 4 再避難の措置

誘導に当たる関係防災機関及び職員等は、正確な情報把握に努め、指定緊急避難場所や避難経路の状況が悪化した場合には、機を失することなく再避難等の措置を講じる。

### 第3節 災害発生後の応急対策

#### 第1項 災害情報計画

##### 1 目的

この計画は、災害が発生した場合における被害地域の実態を的確に把握し、災害応急対策の実施に万全を期することを目的とする。

##### 2 情報の収集伝達手段

県、市町における災害情報等の収集及び伝達手段は次のとおりである。

###### (1) 県

###### ア 情報の収集手段

- (ア) 市町からの電話、Web 会議システム等による報告
- (イ) ヘリコプターによる上空からの報告（ヘリコプターテレビ等）
- (ウ) 県警察本部からの電話、警察システムとの連携等による報告
- (エ) その他関係機関からの電話等による報告
- (オ) 広島地方気象台からの通報
- (カ) 中国電力のホットラインの活用
- (キ) アマチュア無線のボランティアの活用
- (ク) マスコミの報道
- (ケ) 広島県震度情報ネットワークシステムの活用
- (コ) 広島県救急医療情報ネットワークの活用
- (サ) 広島県防災情報システムの活用
- (シ) 市町情報収集連絡員からの報告
- (ス) SNS 等の活用

###### イ 関係機関への伝達手段

- (ア) 電話、Web 会議システム等による伝達
- (イ) 県総合行政通信網（防災行政無線、衛星通信）の活用
- (ウ) 消防防災無線や衛星通信による総務省消防庁及び各都道府県への伝達
- (エ) 中国電力のホットラインの活用
- (オ) アマチュア無線のボランティアの活用
- (カ) 報道機関への放送依頼（多言語による災害情報の提供）
- (キ) 広島県救急医療情報ネットワークの活用
- (ク) 広島県防災情報システムの活用
- (ケ) SNS 等の活用

## 広島県防災情報システムの概念図

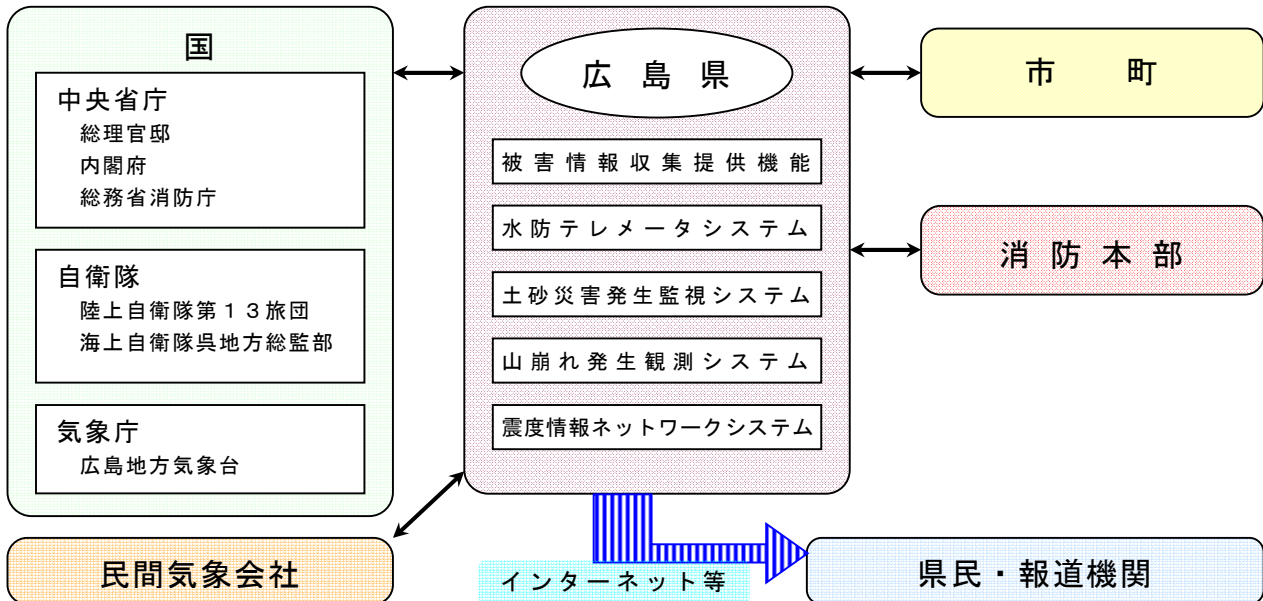

### (2) 市町

#### ア 情報の収集手段

- (ア) 住民からの電話、口頭による情報
- (イ) パトロール車等による巡回
- (ウ) 市町防災行政無線による収集
- (エ) 地元消防機関、警察署からの電話等による通報
- (オ) その他地元関係機関からの電話等による通報
- (カ) タクシー会社等無線施設所有者からの情報
- (キ) 地元アマチュア無線のボランティアの活用
- (ク) マスコミの報道
- (ケ) 広島県震度情報ネットワークシステムの活用
- (コ) 広島県防災情報システムの活用
- (サ) Web 会議システムの活用
- (シ) SNS 等による情報
- (ス) 航空機、無人航空機、高所監視カメラ等による目視、撮影等

#### イ 関係機関への伝達手段

- (ア) 電話、口頭による報告
- (イ) 市町地域防災無線の活用
- (ウ) 県総合行政通信網（防災行政無線、衛星通信）の活用
- (エ) コミュニティ FM、CATV の活用
- (オ) 登録制メール、緊急速報メールの活用
- (カ) 地元アマチュア無線のボランティアの活用
- (キ) Web 会議システムの活用
- (ク) SNS 等の活用

### (3) その他の収集伝達手段

インターネット等の情報ネットワークを活用するなど、より細かな情報を正確かつ迅速に収集伝達するシステムの構築に努めるものとする。

### 3 災害情報の収集伝達

#### (1) 通常の場合の経路

##### ア 災害の予防、未然防止又は拡大防止のための情報

(ア) 基本法第54条第4項の規定により災害が発生するおそれのある異常な現象について通報を受けた市町長は、速やかにその旨を県危機管理監に通報する。

また、緊急な対応を要する場合は、同時に関係のある県地方機関に通報する。

(イ) 前項の場合において急施を要するときは、その市町長は、県危機管理監への通報に先立ち気象現象については広島地方気象台に、その他については、その現象が直接影響する施設を管理する責任者に通報する。

(ウ) 前2号の通報を受けた県危機管理監は、災害の予防、未然防止又は拡大防止のため必要がある場合は、関係のある災害応急対策責任者及び庁内各課を経て、県地方機関に通知する。

また、原則として、覚知後30分以内で可能な限り早く、分かる範囲で、国（消防庁）や必要に応じて自衛隊等に通報し、初動体制に万全を期する。

県は、市町からの報告を入手後速やかに国（消防庁）に対して報告を行うとともに、市町からの報告を待たずして情報を入手したときは、直ちに消防庁に対して報告を行うとともに、新総合防災情報システム（SOBO-WE B）を活用して関係省庁へ当該情報を連絡する。

なお、県が国（消防庁）へ報告すべき災害は、次のとおりである。

##### a 一般基準

(a) 災害救助法の適用基準に合致するもの

(b) 県又は市町が災害対策本部を設置したもの

(c) 災害が2都道府県以上にまたがるもので本県における被害は軽微であっても、全国的に見た場合に同一災害で大きな被害を生じているもの

(d) 気象業務法第13条の2に規定する、大雨、津波、火山噴火等に係る特別警報が発表されたもの

(e) 自衛隊に災害派遣を要請したもの

##### b 個別基準

##### (a) 地震

① 地震が発生し、県又は市町の区域内で震度5弱以上を記録したもの

② 人的被害又は住家被害を生じたもの

##### (b) 津波

① 津波警報又は津波注意報が発表されたもの

② 津波により人的被害又は住家被害を生じたもの

##### (c) 風水害

① がけ崩れ、地すべり、土石流等により、人的被害又は住家被害を生じたもの

② 洪水、浸水、河川の溢水、堤防の決壊又は高潮等により、人的被害又は住家被害を生じたもの

③ 強風、竜巻などの突風等により、人的被害又は住家被害を生じたもの

##### (d) 雪害

① 積雪、雪崩等により、人的被害又は住家被害を生じたもの

② 積雪、道路の凍結、雪崩等により、孤立集落を生じたもの

c 社会的基準

「a 一般基準」、「b 個別基準」に該当しない災害であっても、報道機関に取り上げられる等社会的影響度が高いと認められるもの

イ その他の情報

災害応急対策責任者は、災害に関係ある事実又は情報を知ったとき、及び自己の管理する施設が災害を受けたときは、その情報及び被害の概況並びに災害に対してとった措置の概要を県危機管理監に通報する。県危機管理監は必要と認めた場合は関係のある他の災害応急対策責任者及び関係各課を経て、県地方機関に通知する。

ウ 災害に関する民間団体への通知

前各号の経路により情報を受けた関係機関は、必要と認めたときは関係のある民間団体へ通知する。

エ 災害応急対策責任者相互の被害情報の交換

災害応急対策責任者は自己の管理する施設が被害を受けたときは、被害の状況及びその災害に対しとった措置をできるだけ相互に通報する。

(2) 災害対策本部を設置した場合の経路の特例

前項各号によるすべての情報は、次の経路により災害対策本部へ通報され関係機関に通知する。

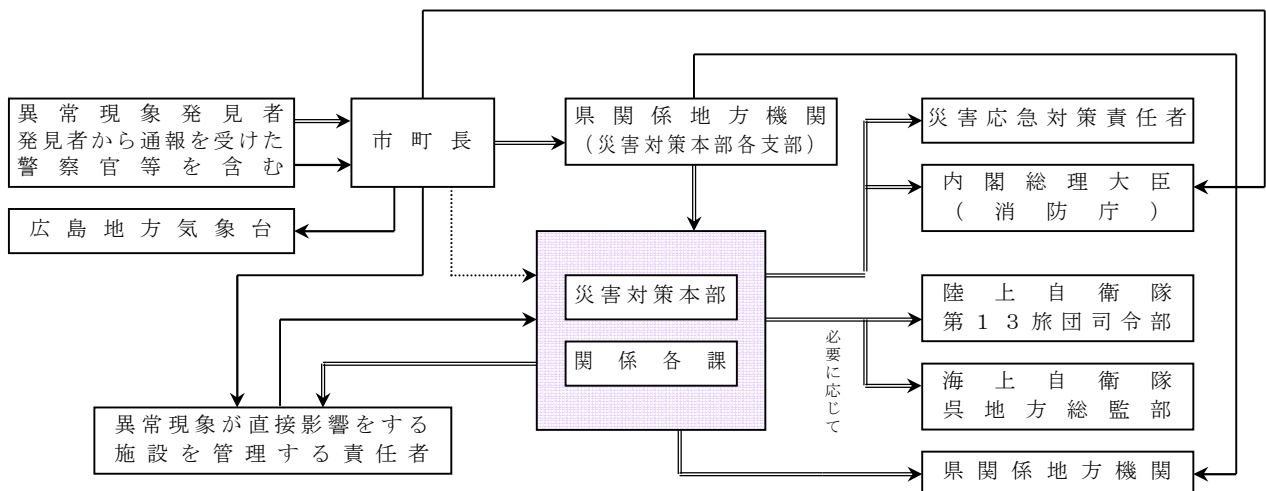

(注) 1 県地方機関、その他の機関が異常現象発見者である場合は、市町長が行う経路手続きを準用し、その旨をその異常現象発生地域の市町長に通知する。  
 2  $\longrightarrow$  は通常の場合の経路であり、 $\longrightarrow$  は急施を要する場合で災害対策本部へ通知するいとまのない場合の経路である。  
 また、 $\cdots\longrightarrow$  は、緊急を要する場合で、災害対策本部へ直接通知する場合の経路である。

4 災害発生及び被害状況報告・通報

災害が発生した場合は、応急対策を迅速に実施するため、市町は災害対策基本法及びその他関係法令の規定に基づき、県に対し災害発生報告及び被害状況報告を速やかに行う。

市町からの報告は原則として、広島県防災情報システム（被害情報管理機能）を利用して行う。また、市町は、災害発生直後については、被害規模に関する概括的情報を含め、把握できた範囲から直ちに県へ連絡するものとする。

ただし、県に報告できない場合にあっては、直接内閣総理大臣（消防庁経由）へ報告するものとする。

なお、消防庁が定める「火災・災害等即報要領」に基づく直接即報基準に該当する火災・災害等

の場合、市町は県へ連絡するとともに直接消防庁へも連絡する。

大規模災害の発生による市町機能の喪失等により、市町が県への被害報告を行うことが困難となった場合、県は、多様な手段を用いて、直接、情報収集に努めるものとする。

県及び市町は、必要に応じ、収集した被災現場の画像情報を、中央防災無線網等を活用し、官邸及び政府本部等を含む防災関係機関への共有を図るものとする。

(1) 災害発生報告

災害応急対策実施のため、基本法第53条第1項の規定により行う報告で、災害発生状況の迅速な把握を主眼とする。

ア 伝達経路

災害発生報告は、次の経路により行う。(災害対策本部が設置されていない場合は「県災害対策本部」は「危機管理監」と読み替える。)

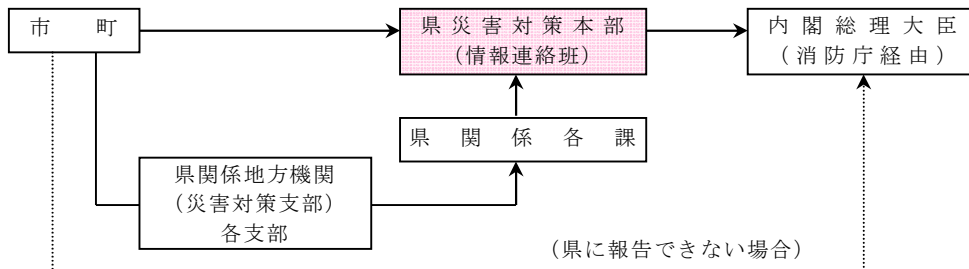

※ 内閣総理大臣への報告先 (以下この節において同じ)

総務省消防庁

区分		平日 (9:30~18:15)	左記以外
回線別		※応急対策室	※宿直室
N T T回線	電 話	03-5253-7527	03-5253-7777
	F A X	03-5253-7537	03-5253-7553
消防防災無線	電 話	7-90-49013	7-90-49101~49103
	F A X	7-90-49033	7-90-49036
地域衛星通信 ネットワーク	電 話	77-048-500-90-49013	77-048-500-90-49101~49103
	F A X	77-048-500-90-49033	77-048-500-90-49036

イ 災害発生報告の様式

災害発生報告は、原則として、広島県防災情報システムにて、発生日時、場所、人の被害、住家等の被害の有無、対応している措置について迅速に報告するものとする。

ウ 災害発生報告の処理

災害対策本部 (災害対策本部が設置されていない場合は危機管理監) は、報告の内容を関係各課に連絡するものとし、連絡を受けた関係各課は、必要に応じ関係地方機関を通じて所要の調査を行う。

エ 消防機関への通報が殺到した場合の報告

災害により、消防機関への通報が殺到した場合、その状況を市町 (当該市町が消防の事務を処理する一部事務組合の構成市町である場合は、当該一部事務組合をいう。以下この項において同じ。) は、直ちに消防庁及び県に対し報告する。

この場合、即報の迅速性を確保するため、市町の消防部局から直接、電話、ファクシミリ等最も迅速な方法により報告するものとする。

オ 県に報告することができない場合の災害発生の報告

市町が県に報告できない場合の災害発生の報告先は、内閣総理大臣 (消防庁経由) とする。なお、県と連絡がとれるようになった後の報告については、県に対して行うものとする。

(2) 被害状況の報告及び通報

応急対策の実施及び災害復旧のため、関係法令等の規定により行う報告及び通報で、応急対策の実施及び復旧の措置を講ずるに必要な被害状況を把握することを主眼とする。

ア 伝達経路

被害状況報告及び通報は、次の経路により行う。(災害対策本部が設置されていない場合は、「県災害対策本部」は「危機管理監」と読み替える。)

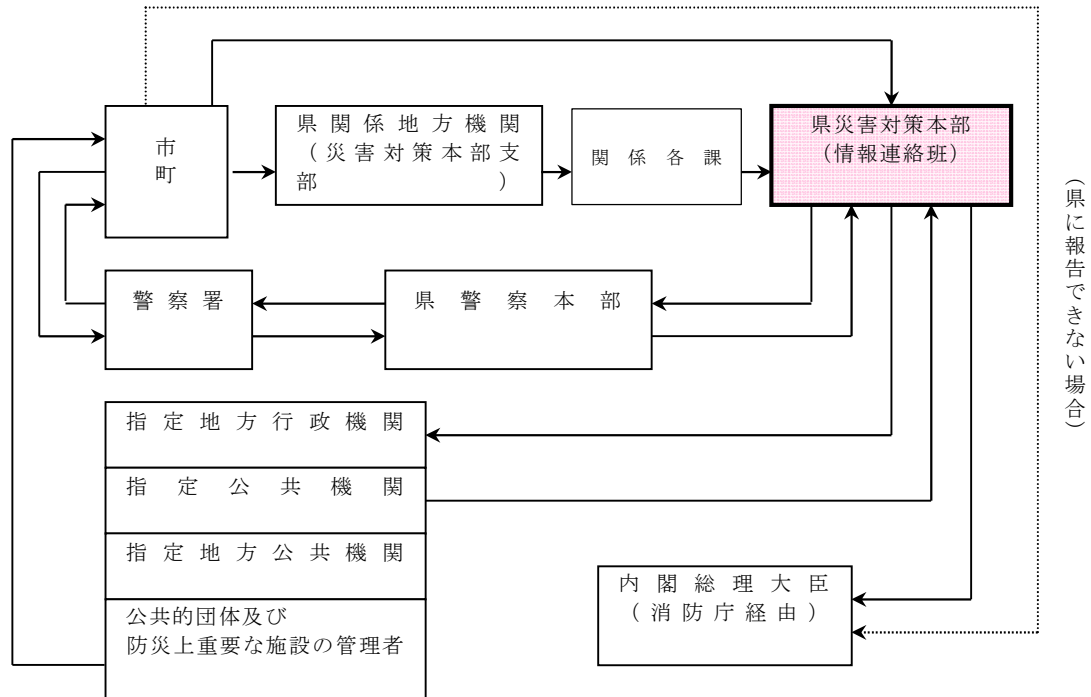

イ 被害状況の報告等

(ア) 市町は、人的被害の状況（行方不明者の数を含む。）、建築物の被害状況及び火災、津波、土砂災害の発生状況等の情報を収集するとともに、被害規模に関する概括的情報を含め、把握できた範囲から直ちに県へ連絡するものとする。特に、行方不明者の数については、捜索・救助体制の検討等に必要情報であるため、市町は、住民登録の有無にかかわらず、当該市町の区域（海上を含む。）内で行方不明となった者について、県警察等関係機関の協力に基づき正確な情報の収集に努めるものとする。また、行方不明者として把握した者が、他の市町村に住民登録を行っていることが判明した場合には、当該登録地の市町村又は都道府県（外国人のうち、旅行者など住民登録の対象外の者は直接又は必要に応じ外務省を通じて在京大使館等）に連絡するものとする。

また、要救助者の迅速な把握のため、安否不明者についても、関係機関の協力を得て、積極的に情報収集を行うものとする。

(イ) 災害発生直後については、県災害本部（災害対策本部を設置していない場合は危機管理監）は、市町等から収集した情報及び自ら把握した被害規模に関する概括的な情報を消防庁へ報告する。

(ウ) 関係課は、関係法令その他の規定に基づいて、市町、県関係地方機関から報告された被害の状況を取りまとめるとともに、前記（1）－ウの規定に基づき調査した結果を、速やかに県災害本部（災害対策本部を設置していない場合は危機管理監）に報告する。

(エ) 指定地方行政機関及び指定公共機関は、被害状況取りまとめのため、知事からその報告

を依頼されたときは、これに協力する。

(オ) 県災対本部（災害対策本部を設置していない場合は危機管理監）は、災害発生報告及び被害状況報告に基づき、定期的に被害状況を取りまとめて、災害応急対策及び災害復旧に資する。

(カ) 被害状況取りまとめの結果は、災害対策基本法第53条第2項の規定により内閣総理大臣（消防庁経由）に報告するほか、必要に応じて政府及び関係機関の援助を要請するための報告を行う。

(キ) 市町が県に報告できない場合の被害状況の報告先は、内閣総理大臣（消防庁経由）とする。

なお、県と連絡がとれるようになった後の報告については、県に対して行うものとする。

(3) 人の被害についての即報

各市町、県警察本部及び各消防本部が、災害による人の被害についての情報を入手した場合は、広島県防災情報システム等を利用して、速やかに県災対本部（災害対策本部が設置されていない場合は危機管理監）に伝達する。

人的被害の数（死者・行方不明者数）については、県が一元的に集約、調整を行うものとする。その際、県は、関係機関が把握している人的被害の数について積極的に収集し、一方、関係機関は県に連絡するものとする。当該情報が得られた際は、県は、関係機関との連携のもと、整理・突合・精査を行い、直ちに消防庁へ報告するものとする。

また、県は、人的被害の数について広報を行う際には、市町等と密接に連携しながら適切に行うものとするとともに、要救助者の迅速な把握による救助活動の効率化・円滑化のために必要と認めるときは、市町村等と連携の上、安否不明者の氏名等を公表し、その安否情報を収集・精査することにより、速やかな安否不明者の絞り込みに努めるものとする。

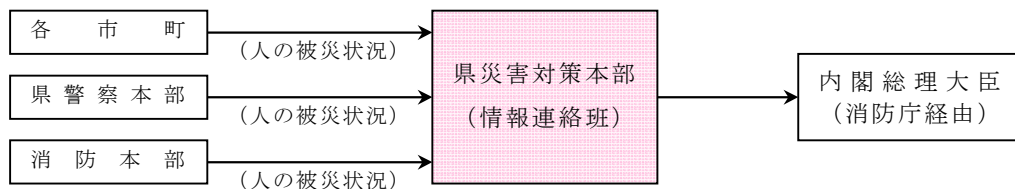

## 用語の定義

人 の 被 害	死 者	当該災害が原因で死亡し、死体を確認したもの、又は死体は確認できないが、死亡したことが確実な者とする。また、「災害関連死者」とは、当該災害による負傷の悪化又は避難生活等における身体的負担による疾病により死亡し、災害弔慰金の支給等に関する法律（昭和48年法律第82号）に基づき災害が原因で死亡したものと認められたもの（実際には災害弔慰金が支給されていないものも含めるが、当該災害が原因で所在が不明なものは除く。）とする。
	行方不明者	当該災害が原因で所在不明となり、かつ死亡の疑いのある者とする。
	重 傷 者	当該災害により負傷し、医師の治療を受け、又は受ける必要のある者のうち1か月以上の治療を要する見込みの者とする。
	軽 傷 者	当該災害により負傷し、医師の治療を受け、又は受ける必要のある者のうち1か月未満で治療できる見込みの者とする。
	安否不明者	当人と連絡が取れず安否がわからない者
住 家 被 害	住 家	現実に居住のため使用している建物をいい、社会通念上の住家であるかどうかを問わない。
	全 壊 （全焼・流出）	住家がその居住のための基本的機能を喪失したもの、すなわち、住家全部が倒壊、流失、埋没、焼失したもの、または住家の損壊が甚だしく、補修により元通りに再使用することが困難なもので、具体的には、住家の損壊、焼失もしくは流失した部分の床面積がその住家の延床面積の70%以上に達した程度のも、または住家の主要な構成要素の経済的被害を住家全体に占める損害割合で表し、その住家の損害割合が50%以上に達した程度のものとする。
	半 壊（半焼）	住家がその居住のための基本的機能の一部を喪失したもの、すなわち、住家の損壊が甚だしいが、補修すれば元通りに再使用できる程度のも、具体的には、損壊部分がその住家の延床面積20%以上70%未満のも、または住家の主要な構成要素の経済的被害を住家全体に占める損害割合で表し、その住家の損害割合が20%以上50%未満のものとする。
	一 部 破 損	全壊及び半壊にいたらない程度の住家の破損で、補修を必要とする程度のもとする。ただし、ガラスが数枚破損した程度のごく小さなものは除く。
	床 上 浸 水	住家の床より上に浸水したもの、及び全壊・半壊には該当しないが、土砂竹木のたい積により一時的に居住することができないものとする。
	床 下 浸 水	床上浸水にいたらない程度に浸水したものとする。
	世 帯	生計を一つにしている実際の生活単位とする。
非 住 家 被 害	非 住 家	住家以外の建物をいう。なお、官公庁、学校、病院、公民館、神社、仏閣などは非住家とする。ただし、これらの施設に、常時、人が居住しているときは、当該部分は住家とする。
	公 共 建 物	官公庁、学校、病院、公民館、幼稚園等の公用又は公共の用に供する建物とする。
	そ の 他	公共建物以外の倉庫、土蔵、車庫等の建物とする。
	※ 非住家被害は、全壊又は半壊の被害を受けたもののみを記入するものとする。	

公 共 土 木 施 設	公共土木施設	公共土木施設災害復旧事業費国庫負担法（昭和26年法律第97号）による国庫負担の対象となる施設とする。
	道路被害	高速自動車国道、一般国道、県道及び市町道の一部が損壊し、車両の通行が不能となった程度の被害とする。
	橋梁被害	市町村道以上の道路に架設した橋の一部又は全部が流失し、一般の渡橋が不能となった程度の被害とする。
	河川被害	河川法（昭和39年法律第167号）が適用され、もしくは準用される河川もしくはその他の河川、又はこれらのものの維持管理上必要な堤防、護岸、水利、床止その他の施設もしくは沿岸を保全するために防護することを必要とする河岸の被害で、復旧工事を要する程度のものであるとする。
	砂防設備被害	砂防法（明治30年法律第29号）第1条に規定する砂防設備、同法第3条の規定によって同法が準用される砂防のための施設又は同法第3条の2の規定によって同法が準用される天然の河岸の被害で、復旧工事を要する程度のものであるとする。
	地すべり防止施設被害	地すべり等防止法にいう地すべり防止施設の被害で、復旧工事を要する程度のものであるとする。
	急傾斜地崩壊防止施設被害	急傾斜地の崩壊による災害の防止に関する法律にいう急傾斜地崩壊防止施設の被害で、復旧工事を要する程度のものであるとする。
	治山施設被害	公共土木施設災害復旧事業費国庫負担法にいう林地荒廃防止施設（治山施設）の被害で、復旧工事を要する程度のものであるとする。
	港湾施設被害	港湾法にいう港湾施設の被害で、復旧工事を要する程度のものであるとする。
	漁港施設被害	漁港漁場整備法にいう漁港施設の被害で、復旧工事を要する程度のものであるとする。
海岸被害	海岸又は海岸施設の被害で、復旧工事を要する程度のものであるとする。	
農 林 水 産 業 施 設	農林水産業施設	農林水産業施設災害復旧事業費国庫補助の暫定措置に関する法律（昭和25年法律第169号）による補助対象となる施設とする。
	田畑の流出埋没	田畑の耕土流失、砂利等のたい積、畦畔の崩壊等により耕作が不能になったものとする。
	田畑の冠水	植付作物の先端が見えなくなる程度に水につかったものとする。
	溜池・水路被害	溜池及び水路の被害で、復旧工事を要する程度のものであるとする。
そ の 他	農産被害	農林水産業施設以外の農産被害をいい、例えばビニールハウス、農作物等の被害とする。
	林産被害	農林水産業施設以外の林産被害をいい、例えば立木、苗木等の被害とする。
	水産被害	農林水産業施設以外の水産被害をいい、例えば、のり、漁具、漁船等の被害とする。

そ の 他	商 工 被 害	建物以外の商工被害で例えば工業原材料、商品、生産機械器具等とする。
	土 石 流	土石流危険渓流において土石流等が発生したもの又は土石流危険渓流以外において、土砂流出により、負傷者以上の人的被害、公共施設及び住宅に一部破損以上の被害を受けたもの及び被害を受けるおそれが生じたものとする。
	地 す べ り	地すべりが発生したものとする。
	が け 崩 れ	急傾斜地崩壊危険箇所において斜面崩壊が発生したもの又は急傾斜地崩壊危険箇所以外において斜面崩壊が発生した場合で、がけ崩れにより、負傷者以上の人的被害、公共施設及び住宅に一部破損以上の被害を受けたものとする。
	鉄 軌 道 被 害	電車等の運行が不能となった程度の被害とする。
	船 舶 被 害	ろかいのみをもって運転する舟以外の舟で、船体が没し、航行不能となったもの及び流失し、所在が不明になったもの、並びに修理しなければ航行できない程度の被害を受けたものとする。
	清 掃 施 設 被 害	ごみ処理及びし尿処理施設の被害とする。
	都 市 施 設 被 害	街路、公園等、下水道施設、都市排水施設で、地方公共団体の維持管理に属するものの被害とする。（維持管理に属することとなるものを含む。）
	自 然 公 園 等 施 設 被 害	自然公園法（昭和32年法律第161号）、広島県立自然公園条例及び広島県自然環境保全条例に定める施設等の被害で、施設利用が不能となった程度のものとする。
	水 道（断水）	上水道又は簡易水道で断水している戸数のうち、最も多く断水した時点における戸数とする。
	電 話（不通）	災害により通話不能となった電話の回線数のうち、最も多く通話不能となった時点における回線数とする。
	電 気（停電）	災害により停電した戸数のうち、最も多く停電した時点における戸数とする。
	ガ ス（停止）	一般ガス導管事業又はガス小売事業で供給停止となっている戸数のうち、最も多く供給停止となった時点における戸数とする。
ブ ロ ッ ク 塀 等	倒壊したブロック塀又は石塀の箇所数とする。	
そ の 他	各項に該当しない被害とする。	
罹 災 世 帯	災害により全壊、半壊及び床上浸水の被害を受け、通常の生活を維持できなくなった生計を一にしている世帯とする。例えば寄宿舎、下宿その他これに類する施設に宿泊するもので、共同生活を営んでいるものについては、これを一世帯として扱い、また、同一家屋の親子、夫婦であっても、生活が別であれば分けて扱うものとする。	
罹 災 者	罹災世帯の構成員とする。	
被 害 総 額	物的被害の概算額とする。（千円単位）	
火 災 発 生	火災発生件数については、地震によるもののみ報告するものとする。	

## 第2項 通信運用計画

## 1 災害時の通信連絡の確保

災害時における通信連絡は、迅速かつ的確に行わなければならないので、次のような方法により確保する。

## (1) 加入電話の非常申し込み

## ア 加入電話の優先利用の申込み

防災関係機関は、応急対策の実施等について緊急かつ特別の必要に備えて、災害対策用電話について「災害時優先電話」として、あらかじめNTT西日本に申込みを行い、承認を受けておくものとする。

また、災害対策用電話について変更があった場合は、速やかにNTT西日本に変更を申込み、承認を受けておくものとする。

申 込 先	申込みダイヤル番号
116センタ	「116」

## イ 非常・緊急電報の申込み

防災関係機関は、応急対策の実施等について緊急かつ特別に必要な場合は、前記アの「災害時優先電話」から、非常・緊急電報の申し込みを行う。

申 込 先	申込みダイヤル番号
電報センタ	「115」

## ウ 特設公衆電話（無償）の要請

防災関係機関は、災害救助法等が適用された場合等に、避難場所等に設置する特設公衆電話（無料）を要請する。

要 請 先	電 話 番 号
NTT西日本中国支店設備部災害対策室	082-511-1377

## エ 臨時電話（有償）等の申込み

防災関係機関は、必要に応じ、30日以内の利用期間を指定して、加入電話の提供を受けるための契約電話（有料）を申込み。

区分	申 込 先	申込みダイヤル番号
固定電話	116センタ	「116」

## (2) 専用電話、有線電気通信設備の利用

災害時において一般加入電話を利用することが困難な場合には、災害応急対策責任者は応急対策上必要な連絡のため、中国電力株式会社、西日本旅客鉄道(株)広島支社、県警察本部及びその他の機関の設置又は管理する有線通信施設を、その機関の業務に支障を与えない範囲において、基本法第57条及び第79条の規定により優先利用できるものとする。使用する際の手続きについてはその機関と協議して決める。

## (3) 無線施設の利用

災害時において、有線通信施設を利用することができない場合に、人命の救助、災害の救援、災害情報の収集・伝達等応急活動に必要な通信手段として、災害対策本部と災害対策支部及び市町間をネットワークする広島県総合行政通信網を利用する。

更に必要とする場合は、中国地方非常通信協議会が策定した非常通信ルートをはじめ、関係機関の無線施設を利用する。

非常通信ルートの利用に当たっては、あらかじめマニュアル等を作成しておくものとする。

なお、アマチュア無線局は設置者も多く緊急時の連絡方法として重要であるので、市町の区域内のアマチュア無線の実態を把握し、その利用について協議しておく。

(4) 中央防災無線等の利用

県と総理官邸及び内閣府等を結ぶ中央防災無線、県と消防庁を結ぶ消防防災無線等を大規模災害時の情報連絡手段として利用する。

2 通信施設の応急復旧

被害を受けた通信施設の応急復旧は、施設の設置者が関係機関の協力を得て実施の責務を有する。また、応急復旧のために通信用機材等の運搬や道路被災状況等の情報共有が必要な場合は、中国総合通信局を通じて、県災害対策本部や市町の災害対策本部に協力を要請するものとする。

## 第4節 ヘリコプターによる災害応急対策

### 1 目的

大規模災害時においては、道路の損壊、建物や電柱の損壊により道路の通行が困難あるいは、孤立集落が生じることが予想されることから、県及び広島市は、ヘリコプターの特性を十分活用でき、かつ、その必要性が認められる場合において、ヘリコプターを積極的に活用した災害応急対策活動等を行う。

### 2 活動体制

県内の防災関係機関が所有するヘリコプターとしては、県の防災ヘリコプター、広島市の消防ヘリコプターのほか、県警察及び海上保安庁のヘリコプターがある。

また、大規模災害時等には他の都道府県及び消防機関の消防・防災ヘリコプターによる応援を受けるものとする。

さらに、災害派遣要請により自衛隊のヘリコプターの支援を受けることができる。

これらのヘリコプターを有効に活用するため、情報収集、救助・救急、消火、医療等の各種活動のための航空機及び無人航空機の運用に関し、県災害対策本部内に航空機の運用を調整する部署（航空運用調整班）を設置し、必要な調整を行うものとする。

### 3 活動内容

防災関係機関のヘリコプターについては、その特性を十分活用し、次の各号に掲げる活動を行う。

- (1) 被災状況等の偵察、情報収集活動
- (2) 救急・救助活動
- (3) 救援隊・医師等の人員搬送
- (4) 救援物資・資機材等の搬送
- (5) 林野火災における空中消火
- (6) その他特にヘリコプターの活用が有効と認められる活動

### 4 活動拠点の確保

県及び市町は、ヘリコプターによる災害応急対策活動を円滑に行うため、次の各号に掲げる項目を実施する。

- (1) 関係機関と連携して災害拠点病院や防災活動の拠点となるその他の重要な施設に緊急輸送ヘリポートを計画的に整備する。
- (2) 緊急時に着陸できる臨時ヘリポートの候補地を把握し、市町においては離着陸時の安全性を確保するための支援を行う。

### 5 安全運航体制の確保

- (1) 大規模災害時においては、応援ヘリコプターや報道ヘリコプター等多数のヘリコプターが被災地上空に飛来し、危険な状態となりやすいことから、二次災害防止のため、各ヘリコプター保有機関は連携して安全運航体制を確立する。
- (2) 航空運用調整班は、国交省、自衛隊、海上保安庁、県警察、広島市消防局等航空機運用関係機関の参画を得て、各機関の航空機の安全・円滑な運用を図るため、活動エリアや任務の調整などを行うものとする。
- (3) 航空運用調整班は、輻輳する航空機の安全確保及び航空機による災害応急対策活動の円滑化

を図るため、必要に応じて、国土交通省に対して航空情報（ノータム）の発行を依頼するものとする。また、無人航空機等の飛行から災害応急対策に従事する航空機の安全確保を図るため、必要に応じて、国土交通省に対して緊急用務空域の指定を依頼をするものとし、同空域が指定された際には、指定公共機関、報道機関等からの無人航空機の飛行許可申請に係る調整を行うものとする。

- (4) 災害時において、複数機のヘリコプターが飛来した場合の航空無線の周波数については、災害時飛行援助通信用周波数を使用する。
- (5) ヘリコプターの離着陸時の安全確保のために地上支援要員を配置するなど安全運航体制を確立する。

6 県及び広島市の消防・防災ヘリコプターの運航

(1) 基本的な考え方

県と広島市は、各自が所有するヘリコプターの災害出動、点検時期等について相互に調整し、県内における安定した航空消防防災体制の確立を図る。

ア 可能な限り、常時1機は災害出動できる体制をとる。

イ 年間運航計画については、防災ヘリコプター、消防ヘリコプター各々の運航不能期間等を勘案しながら策定する。

ウ 災害出動に関する受付は、広島市消防局警防部警防課（通信指令室）が行い、他の都道府県への応援要請等は広島県危機管理監危機管理課が行う。

(2) 県内市町からの支援要請

ア 支援の原則

市町長（消防・一部事務組合を含む）から出動要請を受けた県及び広島市は、公共性、緊急性、非代替性を勘案し、ヘリコプターによる支援又は応援の有効性及び必要性が認められる場合に支援又は応援を行うものとする。

イ 要請方法

県及び広島市に対するヘリコプターの支援又は応援要請は次の図による。

(ア) 通常災害時

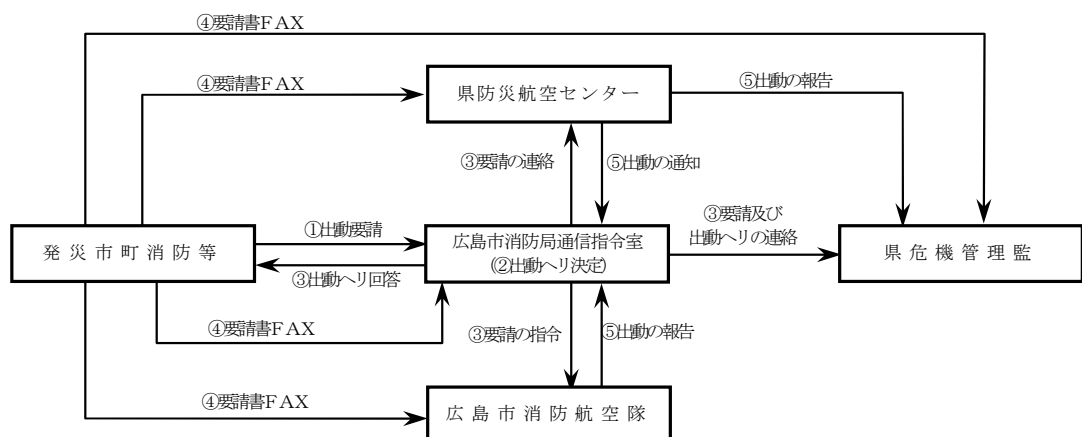

(イ) 大規模災害時

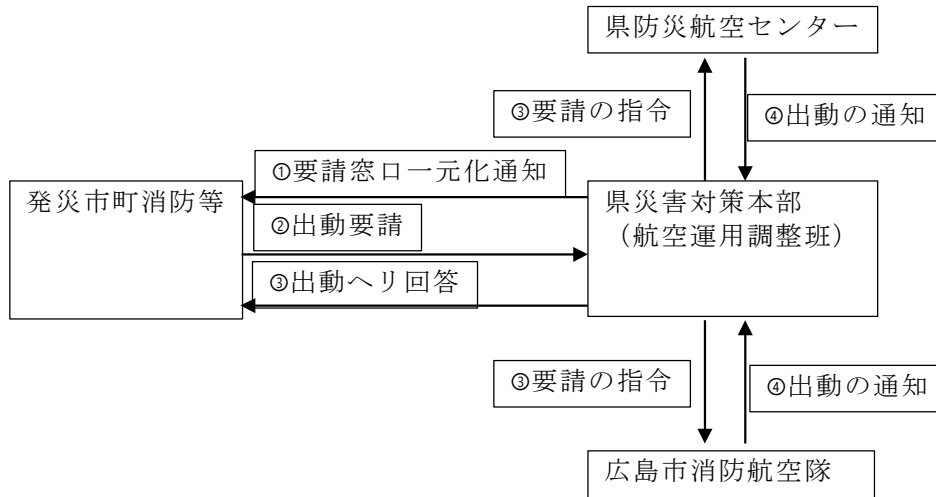

7 各機関への対応要請

(1) 県警察

県は、必要に応じてヘリコプターテレビによる映像の配信を県警察に要請するとともに、救助活動等の調整を行う。

(2) 海上保安庁

県は、海上保安庁ヘリコプターによる応急対策活動が必要な場合には、第六管区海上保安本部へ出動を要請する。

(3) 自衛隊

県は、「第5節 自衛隊災害派遣計画」に基づき要請する。

(4) 他の都道府県及び消防機関の応援ヘリコプター









県は、「中国五県消防防災ヘリコプター相互応援協定（平成23年3月1日締結）」、「広島県・愛媛県消防防災ヘリコプター相互応援協定（令和2年9月11日締結）」に基づき、関係県知事に対し、応援要請する。

また、県及び市町は、「大規模特殊災害時における広域航空消防応援実施要綱（総務省消防庁）」、「緊急消防援助隊の応援等の要請等に関する要綱（総務省消防庁）」等に基づき、消防庁長官に対し、応援要請する。

8 臨時ヘリポートの設定

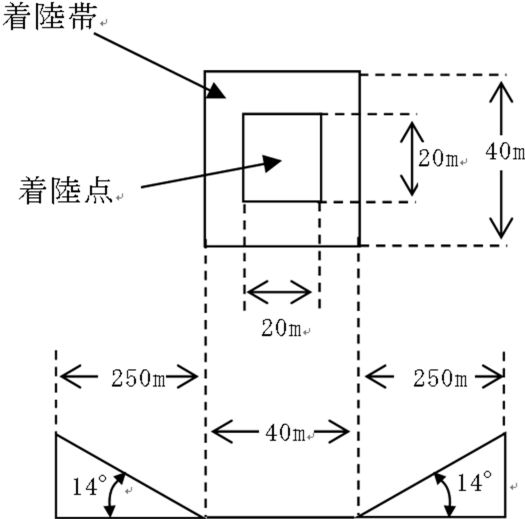
(1) 臨時ヘリポートの設定基準

臨時ヘリポートの設定基準（地積）は、次のとおりである。

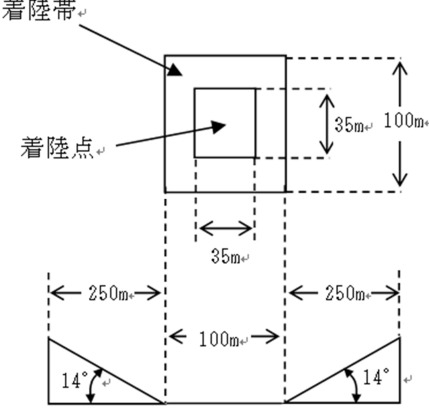
区分	消防・防災ヘリコプター 警察、海上保安庁ヘリコプター	設置基準（地積）
小中型	 <p>広島県防災航空隊 アグスタAW139</p>  <p>広島市消防航空隊 H160-B</p>  <p>広島県警察航空隊 AS365N2</p>  <p>第六管区海上保安本部 広島航空基地 アグスタ AW139</p>  <p>陸上自衛隊 UH-1</p>	
大型	 <p>陸上自衛隊 CH-47</p>  <p>海上自衛隊 UH-60</p>  <p>海上自衛隊 MCH-101</p>	

(2) 臨時ヘリポートの準備

災害派遣要請をした関係機関は、次の事項に留意して受入れ体制に万全を期すこと。

ア 離着陸時の風圧により巻き上げられる危険性のあるものを撤去し、砂じんの舞い上がるおそれがあるときは、十分に散水しておく。

また、積雪時は除雪又は圧雪しておく。

イ 離着陸時は、安全確保のために関係者以外の者を接近させないようにする。

ウ 臨時ヘリポートにおける指揮所、物資集積場所等の配置については、地理的条件に応じた機能的配置を考慮するとともに、事前に派遣部隊等と調整をすること。

エ 風向風速を上空から確認判断できるように、臨時ヘリポート近くに吹き流し又は旗をたてる。

これが準備できない場合でも航空機の進入方向を示す発煙筒を焚く。

オ 着陸地点には次図を標準とした  $\textcircled{\text{H}}$  を表示する。

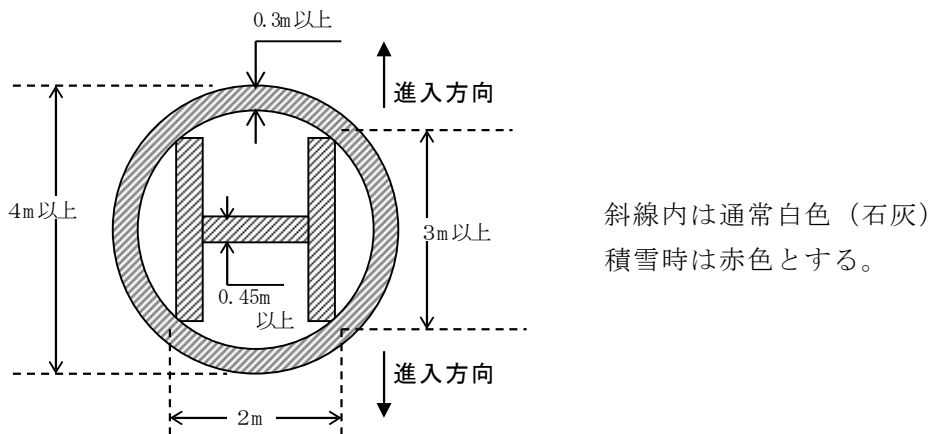

カ 物資を空輸する場合は、物資計量のための計量器を準備する。

キ 臨時ヘリポートの使用に当たっては、災害対策本部（危機管理監）及び施設等管理者に連絡すること。

(3) 臨時ヘリポートを選定する際は、避難場所及び避難所との競合をさけることとする。

## 第5節 災害派遣・広域的な応援体制

### 第1項 自衛隊災害派遣要請計画

#### 1 目的

この計画は、自衛隊法第83条の規定に基づき、知事、第六管区海上保安本部長及び広島空港事務所長（以下「要請者」という。）が行う自衛隊の災害派遣要請について必要事項を定めることを目的とする。

#### 2 災害派遣要請の基準

自衛隊の派遣要請は、災害が発生し、又はまさに発生しようとしているとき、指定地方行政機関、地方公共団体、及び指定地方公共機関等の防災能力をもってしては、防災上十分な効果が得られない場合、その他特に要請者が必要と認める場合に行う。

なお、陸上自衛隊第13旅団長及び海上自衛隊呉地方総監等は、自衛隊法第83条及び基本法第68条の2の規定により、要請者から部隊等の派遣要請があり、事態やむを得ないと認める場合、又はその事態に照らし特に緊急を要し、要請を待ついとまがないと認められる場合は、速やかに部隊等を派遣して、災害救助活動を実施する。

#### 3 自主派遣の基準

自主派遣の基準は、次のとおりである。

- (1) 災害に際し、関係機関に対して当該災害に係る情報を提供するため、自衛隊が情報収集を行う必要があると認められること。
- (2) 災害に際し、知事等が自衛隊の災害派遣に係る要請を行うことができないと認められる場合に、直ちに救援の措置をとる必要があると認められること。
- (3) 海難事故、航空機の異常を探知する等、災害に際し、自衛隊が実施すべき救援活動が明確な場合に、当該救援活動が人命救助に関するものであること。
- (4) その他災害に際し、前記(1)から(3)に準じ、特に緊急を要し、知事等からの要請を待ついとまがないと認められること。

この場合においても、部隊等の長は、できる限り早急に知事等に連絡し、密接な連絡調整のもとに、適切かつ効率的な救援活動を実施するよう努めるものとする。

#### 4 災害派遣要請の対象となる応急対策の範囲

- (1) 被害状況の把握
- (2) 遭難者等の捜索・救助
- (3) 消防活動
- (4) 水防活動
- (5) 人員及び救援物資の緊急輸送
- (6) 道路及び水路の啓開
- (7) 応急の医療、救護、防疫
- (8) 給食、給水及び入浴支援
- (9) 救援物資の無償貸与又は譲与
- (10) 危険物の保安及び除去

#### 5 災害派遣を命ぜられた部隊等の自衛官の権限

災害派遣を命ぜられた部隊等の自衛官は、災害が発生し、又はまさに発生しようとしている場合において、市町長等、警察官及び海上保安官がその場にはいない場合に限り、次の市町長の職権を行うことができる。

この場合において、当該市町長の職権を行ったときは、直ちにその旨を市町長に通知しなければならない。

- (1) 警戒区域の設定、立ち入り制限・禁止、退去命令
- (2) 当該市町の区域内の他人の土地等の一時使用等
- (3) 現場の被災工作物等の除去等
- (4) 当該市町の区域内の住民等を応急措置の業務に従事させること。

## 6 災害派遣要請の手続

- (1) 要請に当たっては、自衛隊法施行令（昭和29年政令第179号）第106条の規定に基づく、所定事項を記載した文書によって要請するものとする。ただし、緊急を要するときは、電話等迅速な方法で行い、文書の提出はその後において行うことができる。

要請文書には、次の事項を記載する。

- ア 災害の情况及び派遣を要請する事由
- イ 派遣を希望する期間
- ウ 派遣を希望する区域及び活動内容
- エ その他参考となるべき事項

- (2) 派遣要請先、要請者連絡先及び連絡方法

ア 要請先及び連絡方法

(ア) 陸上自衛隊第13旅団長

陸上自衛隊第13旅団司令部 安芸郡海田町寿町2-1  
第3部（防衛班）

電話 082-822-3101 内線 2410

（夜間・土日・祝日等）内線 2440（当直幕僚）

(イ) 海上自衛隊呉地方総監

海上自衛隊呉地方総監部防衛部 呉市幸町8-1  
オペレーション

電話 0823-22-5511 内線 2823、2222（当直）

(ウ) 航空自衛隊西部航空方面隊司令官

航空自衛隊西部航空方面隊 福岡県春日市原町3-1-1  
司令部防衛部運用課

電話 092-581-4031 内線 2348

（課業時間外）内線 2203（SOC当直）

イ 要請者連絡先及び連絡方法

(ア) 広島県危機管理監危機管理課 広島市中区基町10-52

電話 082-228-2111 内線 2783～2786

(直通) 082-511-6720

082-228-2159

(イ) 第六管区海上保安本部 広島市南区宇品海岸三丁目10-17

電話 082-251-5111 内線 3271～3275

(直通) 082-251-5115、5116（当直）

(ウ) 大阪航空局広島空港事務所 三原市本郷町善入寺64-34

電話 0848-86-8650

(3) 災害派遣要請の要求等

- ア 市町長は、応急措置を実施するため必要があると認めるときは、知事に自衛隊の災害派遣の要請をするよう求めることができる。
- イ 市町長は、上記アの要求ができない場合には、その旨及び災害の状況を防衛大臣又はその指定するもの（陸上自衛隊第13旅団長、海上自衛隊呉地方総監等）に通知することができる。この場合において、当該通知を受けた防衛大臣等は、その事態に照らし特に緊急を要し、要請を待ついとまがないと認められるときは、自主派遣をすることができる。
- ウ 市町長は、上記イの通知をしたときは、速やかに県知事に通知しなければならない。

7 災害情報の連絡

災害情報の交換は、本計画第3章第3節第1項3「災害情報の収集伝達」の定めるところにより行う。

8 災害地における調整

要請者は自衛隊が要請の趣旨にそってその業務が円滑に実施できるよう、災害地における災害応急対策責任者相互間の業務の調整、応急対策実施箇所の調整、その他必要な事項について所要の措置をとる。

9 災害派遣部隊の受入れ

- (1) 自衛隊の災害派遣が決定したときは、要請者は、関係市町又は関係機関の長に、派遣部隊の受入れ体制を整備させるとともに、必要に応じて派遣部隊と関係市町又は関係機関との連絡に当たる職員を現地に派遣する。
- (2) 災害派遣を依頼した市町又は関係機関の長は、派遣部隊の受入れに必要な次の事項について万全を期すこととする。

ア 派遣部隊到着前

- (ア) 市町又は関係機関における派遣部隊等の受入れ担当連絡部署（職員）の指定及び配置（平常時からの指定及び配置を含む。）
- (イ) 派遣部隊指揮所及び連絡員が市町及び関係機関と緊密な連絡をとるに必要な適切な施設（場所）の提供
- (ウ) 派遣部隊の宿营地及び駐車場等の準備（平常時から宿营地候補の検討を含む。）
- (エ) 派遣部隊が到着後速やかに救援目的の活動を開始できるよう、必要な資機材等の準備
- (オ) 臨時ヘリポートの設定（第3章の1第4節ヘリコプターによる災害応急対策計画による。）

(カ) 船艇が使用できる岸壁の準備

イ 派遣部隊到着後

- (ア) 派遣部隊を迅速に目的地に誘導する。
- (イ) 他の関係機関の救援活動との重複を避け、最も効果的な救援活動が分担できるよう、派遣部隊指揮官と協議する。
- (ウ) 派遣部隊指揮官、編成装備、到着日時、活動内容及び作業進捗状況等を知事等に報告する。

10 派遣に要する経費の負担

部隊等が派遣された場合、次の各号に掲げる経費は自衛隊において負担し、それ以外の経費は、

それぞれの災害応急対策責任者の負担とする。

- (1) 部隊の輸送費（民間の輸送力（フェリー等を含む。）を利用する場合及び有料道路の通行を除く。）
- (2) 隊員の給与
- (3) 隊員の食糧費
- (4) その他の部隊に直接必要な経費

#### 11 災害派遣部隊の撤収要請

- (1) 要請者は、自衛隊の派遣の必要がなくなつたと認めた場合は、自衛隊の撤収を要請する。
- (2) 災害派遣命令者は、前項の要請があつた場合又は派遣の必要がなくなつたと認める場合は、速やかに部隊等の撤収を命ずる。

## 第2項 相互応援協力計画

### 1 方針

大規模災害が発生し、被害が広範囲に及び、各防災関係機関のみでは十分な応急措置ができない場合、他の防災関係機関や他の都道府県等の協力を得て応急措置を実施する。

### 2 実施内容

市町、県、県警察、防災関係機関は必要に応じて、他の機関に協力を要請し、応急措置等を迅速かつ円滑に遂行する。

#### (1) 市町

##### ア 知事等に対する応援要請

市町長は、当該市町の災害応急対策を実施するため必要があると認めるときは、県に対し、原則として次の事項を示し、応援を求め、又は災害応急対策の実施を要請する。なお、原則として文書により行うこととするが、そのいとまのないときは、口頭又は電話等、迅速な方法で行い、事後速やかに文書を提出する。

(ア) 災害の状況及び応援を必要とする理由

(イ) 応援を必要とする職種別人員

(ウ) 応援を必要とする資機材、物資等の品名・数量等

(エ) 応援を必要とする場所及び応援場所への経路

(オ) 応援を必要とする期間

(カ) その他必要な事項

##### イ 他の市町長に対する応援要請

市町長は、当該市町の災害応急対策を実施するため必要があると認めるときは、県内全市町による災害時の相互応援に関する協定等に基づき他の市町長に応援を求める。

応援を求められた市町長は、県が行う市町間の調整に留意するとともに必要な応援を行う。

##### ウ 緊急消防援助隊の応援等の要請のための連絡

市町長は、大規模災害により、自らの市町の消防力だけでは対応できず、大規模な消防の応援等を受ける必要があると判断したときは、「広島県緊急消防援助隊受援計画」に基づき、速やかに県知事に当該応援等が必要である旨の連絡を行うものとする。

#### (2) 県

##### ア 他の都道府県に対する応援要請

知事は、災害応急対策を実施するため必要があると認めるときは、災害時の相互応援に関する協定（「全国都道府県における災害時の広域応援に関する協定」、「中国五県災害等発生時の広域支援に関する協定」、「中国・四国地方の災害等発生時の広域支援に関する協定」、「関西広域連合と中国地方知事会との災害時の相互応援に関する協定」）に基づき応援を要請する。

また、災害時の相互応援に関する協定以外の場合にも、国と協力し、「応急対策職員派遣制度」に基づき、他の地方公共団体による被災市町への応援に関する調整を実施するものとする。

##### イ 市町に対する応援

(ア) 知事は、県内において大規模災害が発生した場合、直ちに、被災した市町の災害対策本部に連絡員を派遣して情報を収集し、市町から災害応急対策を実施するための応援を求められた場合又は応援を行う必要が認められる場合は、県の災害応急対策の実施との調整を図りながら、必要な支援を行う。

(イ) 知事は、被災市町の行う災害応急対策の的確かつ円滑な実施を確保するため、他の市町長に対し、原則として次の事項を示して被災市町の災害応急対策の実施状況を勘案しながら、被災市町に対する応援について必要な指示又は調整を行う。

- a 災害の状況及び応援を必要とする理由
- b 応援を必要とする職種別人員
- c 応援を必要とする資機材、物資等の品名・数量等
- d 応援を必要とする場所及び応援場所への経路
- e 応援を必要とする期間
- f その他必要な事項

ウ 指定行政機関等に対する災害応急対策の実施の要請

知事は、県内における災害応急対策が的確かつ円滑に行われるようにするため、必要があると認めるときは、原則として次の事項を明らかにして、指定行政機関の長若しくは指定地方行政機関の長に対し応急措置の実施を要請する。なお、原則として文書により行うこととするが、そのいとまのないときは、口頭又は電話等、迅速な方法で行い、事後速やかに文書を提出する。

- (ア) 災害の状況及び応援を必要とする理由
- (イ) 応援を必要とする職種別人員
- (ウ) 応援を必要とする資機材、装備、物資等の品名・数量等
- (エ) 応援を必要とする場所及び応援場所への経路
- (オ) 応援を必要とする期間
- (カ) その他必要な事項

エ 緊急消防援助隊の応援等

知事は、大規模災害により、県内の消防力だけでは対応できず、緊急消防援助隊の応援等が必要な非常事態であると判断したときは、「広島県緊急消防援助隊受援計画」に基づき、消防庁長官に対し、緊急消防援助隊の応援等を要請する。

総務省消防庁

区 分 回線別		平日 (9:30~18:15) ※応急対策室	左 記 以 外 ※ 宿 直 室
		電 話	03-5253-7527
N T T 回 線	F A X	03-5253-7537	03-5253-7553
	電 話	7-90-49013	7-90-49101~49103
消 防 防 災 無 線	F A X	7-90-49033	7-90-49036
	電 話	77-048-500-90-49013	77-048-500-90-49101~49103
地 域 衛 星 通 信 ネ ッ ト ワ ー ク	F A X	77-048-500-90-49033	77-048-500-90-49036

(3) 県警察

県公安委員会は、県内警備力を持って災害に対処することができない場合、警察庁又は他の都道府県警察に対し、警察災害派遣隊等の援助要請を行う。

(4) 第六管区海上保安本部

関係機関及び地方公共団体の災害応急対策が円滑に実施されるよう、要請に基づき、海上における災害応急対策の実施に支障を来さない範囲において、陸上における救助・救急活動等について支援するほか、次に掲げる支援活動を実施する。この場合、応急医療能力及び宿泊能力を強化した巡視船の活用について配慮する。

ア 医療活動場所の提供について要請があったときは、医務室を設備しているヘリコプター搭載型巡視船等を当たらせる。

イ 災害応急対策の従事者の宿泊について要請があったときは、ヘリコプター搭載型巡視船等を当たらせる。

(5) 防災関係機関

ア 防災関係機関の長は、当該防災関係機関の災害応急対策を実施するため必要があると認めるときは、県に対し、原則として次の事項を示し応援を求め、又は市町若しくは他の防災関係機関の応援のあっ旋を依頼する。なお、原則として文書により行うこととするが、そのいとまのないときは、口頭又は電話等、迅速な方法で行い、事後速やかに文書を提出する。

(ア) 災害の状況及び応援を必要とする理由

(イ) 応援を必要とする機関名（あっ旋を求める場合）

(ウ) 応援を必要とする職種別人員

(エ) 応援を必要とする資機材、装備、物資等の品名・数量等

(オ) 応援を必要とする場所及び応援場所への経路

(カ) 応援を必要とする期間

(キ) その他必要な事項

イ 防災関係機関相互の協力

(ア) 各機関は、他の機関から応援を求められた場合は、自らの災害応急対策の実施に支障のない限り、協力又は便宜を供与する。

(イ) 各機関の協力業務の内容は、「防災関係機関の処理すべき事務又は業務の大綱」に定める範囲とする。

(ウ) 各機関相互の協力が円滑に行われるよう、事前に協議を行っておく。

(エ) 県は、各機関の間で相互協力のあっ旋をする。

(6) 相互応援協定等の締結

各防災関係機関は、災害時における相互応援を円滑に実施するため、あらかじめ他の関係機関と相互応援に関する協定などを締結するとともに、共同訓練の実施やその他円滑に相互応援を実施するために必要な措置及び、平常時から担当部署の指定、体制の整備などに努めるものとする。

(7) 応援要員の受入体制

防災関係機関が災害応急対策を実施するに際して、各機関が県外から必要な応援要員等を導入した場合、知事及び受入れ先の市町長は、これらの要員や資機材のための宿泊施設、駐車場等について、各機関の要請に応じて可能な限り、準備、あっ旋する。

また、会議室のレイアウトの工夫やテレビ会議の活用など、応援職員等の執務スペースの適切な空間の確保に配慮するものとする。

(8) 応急措置の代行

県は、災害の状況により、指定行政機関又は関係指定地方行政機関に対し、応援を求め、又は災害応急対策の実施を要請するものとする。また、指定行政機関又は関係指定地方行政機関は、被災都道府県知事が災害応急対策を的確かつ迅速に実施することが困難であると認める場合において、その事態に照らし緊急を要し、応援の要求を待ついとまがないと認められるときは、当該要求を待たないで、応援をすることができる。

県は、災害が発生した場合において、被災により市町がその全部又は大部分の事務を行うことが不可能になった場合、応急措置を実施するため市町に与えられた権限のうち、警戒区域を設定し、災害応急対策に従事する者以外の者に対して当該区域への立ち入りを制限し、若しく

は禁止し、又は当該区域からの退去を命ずる権限、他人の土地等を一時使用し、又は土石等を使用し、若しくは収用する権限及び現場の災害を受けた工作物等で応急措置の実施の支障となるものの除去等をする権限並びに現場にある者を応急措置の業務に従事させる権限により実施すべき応急措置の全部または一部を、当該市町に代わって行うものとする。

国は、被災により、市町及び県が、その全部又は大部分の事務を行うことが不可能となった場合は、応急措置を実施するため市町に与えられた権限のうち、他人の土地等を一時使用し、又は土石等を使用し、若しくは収用する権限及び現場の災害を受けた工作物等で応急措置の実施の支障となるものの除去等をする権限並びに現場にある者を応急措置の業務に従事させる権限により実施すべき応急措置の全部または一部を、市町に代わって行うものとする。

(9) 県は必要に応じ、被災地域内における福祉的支援及びその支援を円滑に行うための総合調整等の支援に努めるものとする。

(10) 県は、国（厚生労働省）又は被災都道府県の要請に基づき、被災都道府県における避難所等の高齢者、障害者等の多様なニーズの対応のため、災害派遣福祉チーム（DWAT）の応援派遣を行うものとする。

(11) 被災地への職員の派遣

県及び市町は、職員派遣に備え、災害対応業務ごとに、あらかじめ派遣職員名簿を作成するなどして、速やかに応援職員を派遣できる体制を整備するものとする。

また、被災地へ応援職員を派遣する場合は、被災地域での居住・勤務経験や災害対応経験等を考慮した職員の選定に努めるものとする。

なお、被災地への応援職員派遣は、派遣元となる県及び市町職員の人材育成を通じた災害対応力の向上につながることから、積極的な応援職員派遣に努めるものとする。

県職員は、被災市町に赴いた際には、災害対応の進捗状況等を的確に把握するとともに、その状況に応じて、被災市町から積極的に人的支援ニーズを把握し、関係省庁及び都道府県との情報共有を図り、必要な職員の応援が迅速に行われるよう努める。

国及び地方公共団体は、感染症対策のため、応援職員の派遣に当たっては、派遣職員の健康管理やマスク着用等を徹底するものとする。

**第3項 防災拠点に関する計画**

1 方針

この計画は、地震発生時における災害対策活動の拠点施設を整備し、救援物資の輸送及び救援部隊集結のための拠点を指定配置するに当たり、必要な事項を定めるものとする。

2 広島県防災拠点施設

(1) 施設の機能

ア 食料、生活必需品、防災資機材の備蓄拠点機能

災害に備え、被災者用物資として毛布や非常食料など、また、救助用資機材としてボールやハンマーなどを備蓄する。

イ 救援物資の集積・搬送拠点機能

災害時に県内外から寄せられる大量の救援物資を集積し被災地へ搬送する。

ウ 救援部隊の集結・後方支援拠点機能

災害時には遠隔地からの救援部隊の集結場所となる。また、救援部隊の待機・休息スペースを確保する。

エ 防災航空センター機能

ヘリコプターによる消防防災活動を実施する防災航空センターを整備。

なお、大規模災害時には、他の防災関係機関からの応援ヘリが飛来することが想定されるため、応援ヘリの駐機、格納のためのスペースを確保する。

オ 災害対策本部代替拠点機能

地震・津波災害等により、県庁舎が使用できない場合に、災害対策本部として活動ができる機能を確保する。

(2) 施設の特徴

ア 備蓄倉庫、防災広場と防災航空センターを一体的に整備しているため、救援物資の緊急輸送の即応が可能である。

イ 県中央に位置し、広島空港に隣接しているため、県内各地へ短時間で物資の搬送が可能である。

(3) 施設の管理運営

区 分	内 容	管 理 運 営
平常時	・ 防災に関する広報啓発 ・ 備蓄資機材等の管理 等	危機管理監、 防災航空センター、 健康福祉局
	・ 防災ヘリコプターの運航	防災航空センター
災害発生時	・ 災害対策本部との連絡調整 ・ 備蓄物資搬入・搬出作業 ・ 救援物資の仕分け・一時保管作業 ・ 応援要員・ボランティア受入等	災害対策本部 (危機管理監、健康福祉局等)
	・ 防災ヘリコプターの運航	災害対策本部事務局
	【本部設置時】 ・ 災害対策本部事務局事務 (詳細は災害対策運営要領で定める)	災害対策本部事務局

## (4) 施設の概要

施設名称	広島県防災拠点施設		
場 所	〒729-0416 三原市本郷町善入寺 94-22		
連絡先	0848-86-8931 (TEL) 0848-86-8932 ( ) 0848-86-8933 (FAX)		
敷地面積	約 24,918 m <sup>2</sup>		
構 成 施 設 等	※ 備蓄倉庫棟	鉄骨造1階建て 床面積4,482 m <sup>2</sup>	物資の備蓄 救援物資の集積・搬送
	主な 備蓄物資	食 料 品：クラッカー、液体ミルク、粉ミルク、離乳食、 アルファ化米 生活必需品：毛布、紙おむつ（幼児用、成人用）、生理用品、簡易トイレ（凝固剤、収納袋） 防災資機材：【地域住民用】 ビニールシート、一輪車、バール、ハンマー、のこ、金てこ、RCバール、救助ロープ、防塵メガネ、防塵マスク、ケブラー手袋、絶縁ボルトクリッパー、油圧ジャッキ、土のう袋 【防災拠点用】 畳（緊急畳）、毛布（真空パック）、ビニールシート、ヘルメット、軍手、雨具、ウォーターコンテナ、カセットコンロ、石油ストーブ、扇風機、救急箱、災害用敷マット	
	※ 管 理 棟	鉄骨造2階建て 床面積約1,883 m <sup>2</sup>	防災航空センター事務室、会議室、 防災室、多目的室
	ヘリ格納庫		防災ヘリコプター格納庫
	防災広場	約8,500 m <sup>2</sup>	救援物資の仕分け作業スペース 救援部隊の集結スペース
駐 車 場	約2,800 m <sup>2</sup>	防災活動用の駐車場	

※ 免震構造（特殊ゴム等で構成される免震装置により地震時の建築物の揺れを小さくする構造）

## 3 救援拠点

## (1) 拠点の指定及び開設

防災拠点施設を補完し、被災地における災害対策活動を迅速かつ効果的に実施するため、県は、既存の公園や体育館等の施設をあらかじめ救援拠点として指定し、災害発生時に必要に応じて開設する。

## ア 救援物資輸送拠点

県外から送られてくる大量の救援物資の受け入れ及び搬送のための拠点とする。

## イ 救援部隊集結拠点

倒壊家屋等からの救出活動を迅速かつ効率的に行うための救援部隊の集結拠点とする。

## (2) 配置計画

## ア 救援物資輸送拠点

種 類	施 設	対象地域	箇所数
陸上対応	① 救援物資搬入 ② 救援物資一次保管用建屋 ③ 臨時ヘリポート用広場 ④ その他（会議室、仮眠室等）	西 部	3箇所
		中 央 部	1箇所
		東 部	2箇所
		北 部	1箇所
		計	7箇所
海上対応	① 輸送船接岸用バース ② 救援物資搬入・搬出用広場 ③ 救援物資一時保管用建屋 ④ 臨時ヘリポート用広場 ⑤ その他（会議室、仮眠室等）	広 島 港	3箇所
		呉 港	3箇所
		竹 原 港	1箇所
		大 西 港	1箇所
		尾道糸崎港	2箇所
		福 山 港	1箇所
		計	11箇所
合 計			18箇所

## イ 救援部隊集結拠点

種 類	施 設	配置場所	箇所数
警 察	① 救援部隊集結用広場 ② その他（会議室、仮眠室等）	広島市周辺	6箇所（広島市周辺2箇所、その他各1箇所）
消 防		呉市周辺	
自 衛 隊		尾道市周辺 福山市周辺 三次市周辺	16箇所（各1～6箇所） 6箇所（広島市周辺2箇所、その他各1箇所）

## (3) 拠点施設の運営

## ア 救援物資輸送拠点

市町、ボランティア、広島県トラック協会等の協力を得て県が運営する。

## イ 救援部隊集結拠点

救援部隊である警察、消防、自衛隊において、独自に計画運営を行う。

## 第6節 救助・救急、医療及び消火活動

## 第1項 救出計画

## 1 目的

この計画は、災害時における救出、救護、その他人の生命、身体、財産の保護及び遺体に対する措置について必要な事項を定めることを目的とする。

## 2 陸上災害救難

## (1) 実施責任者

実施責任者	実施の範囲	法令名
県警察 消防機関	災害により住民の生命、身体、財産に危険が迫った場合、危機状態からの救出	警察法第2条 警察官職務執行法第4条 消防組織法第1条
警察官	災害による遺体の調査	警察等が取り扱う死体の死因又は身元の調査等に関する法律
知事 (災害救助法 施行令により 知事が実施を 指示した場 合は市町 長)	被災者の救出  遺体の搜索、処理、埋葬及び障害物の除去	災害救助法第2条、第4条、第13条 災害救助法施行細則第1条  災害救助法第2条、第4条、第13条
市町 長	災害時における身元不明、原因不明の遺体の 取扱い	行旅病人及び行旅死亡人取扱法第2条

## (2) 実施方法

## ア 被災者の救出

## (ア) 通常の場合

市町長が救難責務を有するが直接の救出は消防機関、県警察がこれに当たる。

この場合、市町長は救出担当機関と密接な連携を保ち救出作業が円滑に行われるよう配慮する。

## (イ) 災害救助法を適用した場合

知事は、市町長を補助者として消防機関、警察等関係者の協力により救出に当たる。

なお、知事が市町長に実施を委任したときは、市町長が実施責任者となり救出を行う。

## イ 遺体の搜索、収容、埋葬等

## (ア) 遺体の搜索

知事は災害救助法を適用した場合、市町長を補助者として消防機関、その他の関係者の協力のもとに災害救助法施行細則の適用基準に従い搜索を行う。

なお、知事が市町長に実施を委任したときは、市町長が実施責任者となり遺体の搜索を行う。

## (イ) 遺体の収容、埋葬等

## a 知事が行う措置

## (a) 災害救助法による措置

知事は、災害救助法施行細則の適用基準にしたがい、保護者、引取人のない遺体について、市町長を補助者として遺体の措置を行う。

## (b) 感染症の予防及び感染症の患者に対する医療に関する法律による措置

感染症の予防及び感染症の患者に対する医療に関する法律第30条により遺体の移動制限及び禁止、埋葬の許可を行う。

b 市町長が行う措置

災害救助法が適用された場合において、知事が市町長に実施を委任したときは、市町長が実施責任者となり遺体の収容、埋葬等を行う。

また、災害時における身元不明、原因不明の遺体については、行旅病人及び行旅死亡人取扱法の規定により措置する。

c 県警察の行う措置

警察官は、警察等が取り扱う死体の死因又は身元の調査等に関する法律により遺体を調査するなど所要の措置を行う。

ウ 障害物の除去

知事は災害救助法を適用した場合、災害救助法施行細則に定める適用基準により被災者の日常生活に著しい障害を及ぼすものを除去する。

また、知事が除去の実施を市町に委任した場合は、市町長がこれを実施する。

3 海上救難

(1) 実施責任者

実施責任者	実施の範囲	法令名
第六管区海上保安本部	海難の際の人命、積荷及び船舶の救助並びに天災事変その他救済を必要とする場合の援助	海上保安庁法第2条、第5条
県警察 消防機関	災害により住民の生命、身体、財産に危険が迫った場合、危機状態からの救出	警察法第2条 警察官職務執行法第4条 消防組織法第1条
知事（災害救助法施行令により知事が実施を指示した場合は市町長）	被災者の救出  遺体の捜索、処理、埋葬及び障害物の除去	災害救助法第2条、第4条、第13条  災害救助法施行細則第1条 災害救助法第2条、第4条、第13条
市町長	市町長の区域の地先海面における海難の救助 急救難	水難救護法第1条

(2) 実施方法

ア 第六管区海上保安本部

第六管区海上保安本部は、自己の防災業務計画により、次の救助対策を実施する。

(ア) 災害応急対策

a 警報等の伝達

船舶等に対する警報等の伝達は、次により行うものとする。

(a) 気象、津波、高潮、波浪等に関する警報及び災害に関する情報の通知を受けたときは、地域航行警報、安全通報、標識の掲揚並びに船艇及び航空機による巡回等により直ちに周知するとともに、必要に応じて関係事業者にも周知する。

(b) 航路障害物の発生、航路標識の異状等船舶交通の安全に重大な影響を及ぼす事態の発生を知ったとき又は船舶交通の制限若しくは禁止に関する措置を講じたときは、速やかに地域航行警報又は安全通報を行うとともに、必要に応じて六管区水路通報により周知する。

(c) 大量の油の流出等により、船舶、水産資源、公衆衛生等に重大な影響を及ぼすおそれのある事態の発生を知ったときは、地域航行警報、安全通報並びに船艇及び航空機による巡回等により速やかに周知する。

## b 情報の収集

次に掲げる事項に関し、関係機関等と密接な連絡をとるとともに、船艇、航空機等を活用し、積極的に情報収集活動を実施するものとする。

## (a) 海上及び沿岸部における被害状況

- ・ 被災地周辺海域における船舶交通の状況
- ・ 被災地周辺海域における漂流物等の状況
- ・ 船舶、海洋施設、港湾施設等の被害状況
- ・ 石油コンビナートの被害状況
- ・ 流出油等の状況
- ・ 水路、航路標識の異状の有無
- ・ 港湾等における避難者の状況

(b) 陸上における被害状況（船艇及び航空機による情報収集活動の実施においては、(a)の情報収集の実施その他海上における災害応急対策の実施に支障を来さない範囲において行うものとする。）

## (c) 震源域付近海域における海底地形変動等の状況

## (d) 関係機関等の対応状況

## (e) その他発災後の応急対策の実施上必要な事項

## c 海難救助等

海難救助等を行うに当たっては、災害の種類、規模等に応じて合理的な計画を立て、次に掲げる措置を講ずるものとする。

その際、救助・救急活動において使用する資機材については、原則として携行するものとするが、必要に応じて民間の協力等を求めることにより、必要な資機材を確保し、効率的な救助・救急活動を行うものとする。

(a) 船舶の海難、人身事故等が発生したときは、速やかに船艇、航空機又は特殊救難隊等によりその捜索救助を行う。

(b) 船舶火災又は海上火災が発生したときは、速やかに巡視船艇、特殊救難隊又は機動防除隊によりその消火活動を行うとともに、必要に応じて地方公共団体に協力を要請する。

(c) 危険物が流出したときは、その周辺海域の警戒を厳重にし、必要に応じて火災、爆発及びガス中毒等発生防止、航泊禁止措置又は避難勧告を行う。

(d) 救助・救急活動等にあたっては、検知器具による危険範囲の確認、火気使用制限等の危険防止措置を講じ、火災、爆発及びガス中毒等二次災害の防止を図る。

## d 緊急輸送

傷病者、医師、避難者等又は救援物資等の緊急輸送については、必要に応じ、又は要請に基づき、迅速かつ積極的に実施するものとする。

特に機動力のある航空機及び大量輸送が可能な船艇を必要に応じて使い分け、有効活用するものとする。この場合、輸送能力を強化した巡視船の活用について配慮するものとする。

輸送対象の想定は次のとおりとする。

## (a) 第1段階・・・避難期

- ・ 救助・救急活動及び医療活動の従事者並びに医薬品等人命救助に要する人員及び物資
- ・ 消防、水防活動等災害拡大防止のための人員及び物資
- ・ 政府災害対策要員、地方公共団体災害対策要員、情報通信、電力、ガス施設保安

要員等初動の応急対策に必要な要員等

- ・ 負傷者等の後方医療機関への搬送
- ・ 緊急輸送に必要な輸送施設、輸送拠点の応急復旧、交通規制等に必要な人員及び物資

(b) 第2段階・・・輸送機能確保期

- ・ 上記(a)の続行
- ・ 食糧、水、燃料等生命の維持に必要な物資
- ・ 傷病者及び被災者の被災地外への輸送
- ・ 輸送施設の応急復旧等に必要な人員及び物資

(c) 第3段階・・・応急復旧期

- ・ 上記(b)の続行
- ・ 災害復旧に必要な人員及び物資
- ・ 生活必需品

e 危険物の保安措置

危険物の保安については、次に掲げる措置を講ずるものとする。

- (a) 危険物積載船舶については、必要に応じて移動を命じ、又は航行の制限若しくは禁止を行う。
- (b) 危険物荷役中の船舶については、荷役の中止等事故防止のために必要な指導を行う。
- (c) 危険物施設については、危険物流出等の事故を防止するために必要な指導を行う。

f 物資の無償貸付又は譲与

物資の無償貸付若しくは譲与について要請があったとき又はその必要があると認めるときは、「国土交通省所管に属する物品の無償貸付及び譲与に関する省令」（平成18年国土交通省令第4号）に基づき、海上災害救助用物品を被災者に対して無償貸付けし、又は譲与する。

g 関係機関及び地方公共団体の災害応急対策の実施に対する支援

関係機関及び地方公共団体の災害応急対策が円滑に実施されるよう、要請に基づき、海上における災害応急対策の実施に支障を来さない範囲において、陸上における救助・救急活動等について支援するほか、次に掲げる支援活動を実施するものとする。この場合、応急医療能力及び宿泊能力を強化した巡視船の活用について配慮するものとする。

- (a) 医療活動場所の提供について要請があったときは、医務室を設備しているヘリコプター搭載型巡視船等を当たらせる。
- (b) 災害応急対策の従事者の宿泊について要請があったときは、ヘリコプター搭載型巡視船等を当たらせる。

h 海上交通安全の確保

海上交通の安全を確保するため、次に掲げる措置を講ずるものとする。

- (a) 船舶交通のふくそうが予想される海域においては、必要に応じて船舶交通の整理、指導を行う。この場合、緊急輸送を行う船舶が円滑に航行できるよう努める。
- (b) 海難の発生その他の事情により、船舶交通の危険が生じ、又は生ずるおそれがあるときは、必要に応じて船舶交通を制限し、又は禁止する。
- (c) 海難船舶又は漂流物、沈没物その他の物件により船舶交通の危険が生じ、又は生ずるおそれのあるときは、速やかに必要な応急措置を講ずるとともに、船舶所有者等に対し、これらの除去その他船舶交通の危険を防止するための措置を講ずべきことを命じ、又は勧告する。
- (d) 船舶交通の混乱を避けるため、災害の概要、港湾・岸壁及び航路標識の状況、関係

機関との連絡手段等、船舶の安全な運航に必要と考えられる情報について、無線等を通じ船舶への情報提供を行う。

(e) 水路の水深に異状を生じたおそれがあるときは、必要に応じて調査を行うとともに、応急標識を設置する等により水路の安全を確保する。

(f) 航路標識が損壊し、又は流失したときは、速やかに復旧に努めるほか、必要に応じて応急標識の設置に努める。

i 警戒区域の設定

人の生命又は身体に対する危険を防止するため特に必要が認められるときは、基本法第63条第1項及び第2項の定めるところにより、警戒区域を設定し、船艇、航空機等により船舶等に対し、区域外への退去及び入域の制限又は禁止の指示を行うものとする。

また、警戒区域を設定したときは、直ちに最寄りの市町長にその旨を通知するものとする。

j 治安の維持

海上における治安を維持するため、情報の収集に努め、必要に応じ、巡視船艇等及び航空機により次に掲げる措置を講ずるものとする。

(a) 災害発生地域の周辺海域に配備し、犯罪の予防・取締りを行う。

(b) 警戒区域又は重要施設の周辺海域において警戒を行う。

イ 県警察及び消防機関

県警察及び消防機関は、警察官職務執行法及び消防組織法の定めるところにより海難の救助を行う。

ウ 知事及び市町長

(ア) 知事

知事は、海難につき必要と認めたときは、災害救助法を適用し同法施行細則に定める救助を行う。

(イ) 市町長

市町長は、自己の管轄区域の地先海面における海難に対して必要と認めたときは、水難救護法の定めるところにより関係機関の協力を得て対処する。

(3) 遺体の捜索、収容、埋葬等

陸上災害救難に準ずる他、海上保安官は海上保安庁死体取扱規則により遺体を見分するとともに、遺体、身元の調査など所要の措置を行う。

4 惨事ストレス対策

救出活動等を実施する各機関は、職員等の惨事ストレス対策の実施に努めるものとする。

消防機関は、必要に応じて、消防庁等に精神科医等の専門家の派遣を要請するものとする。

5 部隊間の活動調整

災害現場で活動する警察・消防・海上保安庁・自衛隊の部隊は、必要に応じて、合同調整所を設置し、活動エリア・内容・手順、情報通信手段等について、部隊間の情報共有及び活動調整、必要に応じた部隊間の相互協力を行う。

また、災害現場で活動する災害派遣医療チーム（DMAT）等とも密接に情報共有を図りつつ、連携して活動するものとする。

6 活動時における感染症対策

災害現場で活動する警察・消防・海上保安庁・自衛隊の部隊は、感染症対策のため、職員の健

健康管理やマスク着用等、基本的な感染症対策を徹底する。

## 第2項 医療救護・助産計画

### 1 趣旨

災害のため、傷病者の多発等により医療機関の受入可能な患者数を超えたり、被災地の医療機関の多くが損壊し、医療機能が著しく低下した場合など、被災地の医療能力だけでは、全ての傷病者に対応できない場合においても、住民に、十分な医療救護、助産が提供できるよう医療救護活動等に必要な事項を定める。

### 2 医療救護体制等の整備（平常時）

- (1) 県、基幹災害拠点病院（県立広島病院）及び防災関係機関は、平時から、迅速かつ的確な医療救護活動や公衆衛生活動が実施できるよう体制の整備、人材育成を図るものとする。
- (2) 県、基幹災害拠点病院（県立広島病院）及び防災関係機関は、あらかじめ連携に必要な情報等を共有しておくとともに、連携強化のための協議・訓練・研修等を行うものとする。
- (3) 災害拠点病院は、平常時から防災関係機関や他の災害拠点病院および近隣医療機関との連携関係を構築するとともに、災害時に速やかに情報共有できるよう広域災害・救急医療情報システム（以下「EMIS」という。）等の操作訓練等を実施する。
- (4) 県は、平時から保健医療福祉活動チームと合同での訓練や研修、会議の開催等により、災害時の保健医療福祉活動に係る関係者間の連携体制の構築や共通認識の醸成に努めるものとする。
- (5) 県は、災害時を想定した情報の連携、整理及び分析等の保健医療福祉活動の総合調整の実施体制（災害時保健医療福祉活動支援システム（D24H）等のシステムの活用体制を含む。）の整備に努めるものとする。

### 3 災害時における実施責任者及び実施内容

#### 【第Ⅰステージ（災害発生直後の被災地域及び避難所開設時の支援）】

#### (1) 県

ア 災害時には県災害対策本部を速やかに立上げ、保健医療福祉活動の総合調整を行うための本部（以下「保健医療福祉調整本部」）を設置し、保健医療福祉活動チームの派遣調整、医療救護活動に関する情報の連携、整理及び分析等の保健医療福祉活動の総合調整を行うとともに、必要に応じて防災関係機関等へ情報を提供する。

また、その調整に当たっては、被災地の保健医療福祉ニーズの把握、保健医療福祉活動チームの派遣調整等に係る助言及び支援を行う災害医療コーディネーター、災害薬事コーディネーター及び災害時小児周産期リエゾンを配置する。

イ EMIS の活用等により、医療機関の被災状況、被災者の医療ニーズ等に関する情報を総合的に把握し、情報を共有する。

ウ 市町の要請があった場合又は自ら必要と認めたときは、日本赤十字社広島県支部、災害拠点病院、広島県医師会等に医療救護活動を要請するとともに、医療救護班調整本部を設置し、各関係機関との情報共有、連絡調整を行う。

エ 災害派遣医療チーム（以下「DMAT」という。）の出勤を要請した場合、県災害対策本部の指揮下に DMAT 県調整本部を設置する。また、県災害対策本部に設置する合同対策会議等に統括 DMAT を受入れ、自衛隊や消防機関等防災関係機関と医療救護活動について調整を行う。

オ 県内 DMAT での対応が困難な場合、統括 DMAT の判断を踏まえ、厚生労働省に他都道府県 DMAT の派遣を要請する。

カ 「災害時における広島県ドクターヘリの運航に係る要領」に基づきドクターヘリの災

害運用を決定した場合は、一時的に平時のドクターヘリの運航を停止し、災害対策本部の消防救急班にドクターヘリ調整部を設置し、他の防災関係機関のヘリコプターとの調整のもと出動する。

キ 災害派遣精神医療チーム（以下「DPAT」という。）の出動を要請した場合、県災害対策本部の指揮下に広島 DPAT 調整本部を設置し、必要に応じて活動拠点本部を設置するとともに、広島 DPAT の指揮・調整、精神保健医療福祉に関する被災情報の収集、関係機関との連絡調整等を行う。

ク 県内 DPAT での対応が困難な場合、広島 DPAT 統括者の判断を踏まえ、DPAT 事務局へ他都道府県 DPAT の派遣を要請する。

ケ 県は必要に応じ、その地域内における福祉的支援を円滑に行うための総合調整等に努めるものとする。

コ 被災状況に応じ、その地域内における救急医療から保健衛生等の時間の経過に伴う被災者の保健医療福祉ニーズの変化を踏まえた活動に留意するものとする。

サ 避難所に保健所職員で構成する調査班を派遣し、状況把握を行うとともに、必要に応じて複数の専門職からなる災害時公衆衛生チーム及び DPAT の派遣を行う。

シ 県立病院は、治療中の患者等の安全の確保はもとより、他の災害拠点病院等と連携し、DMAT、医療救護班等による医療救護活動の実施や患者の受入に対応するものとする。

ス 県保健所は、災害対策支部を設置し、近隣医療機関等の被災状況を確認するなど、被害状況の収集に努める。また、管内の医療救護活動に関する調整を行う。

セ 避難所における保健所職員による状況把握や市町からの情報収集に基づき、災害派遣福祉チーム（以下「DWAT」という。）の派遣について検討するとともに、災害福祉支援ネットワーク事務局と情報を共有する。

## （2）市町

ア 市町長は、災害時には、あらかじめ定める計画に基づき、地区医師会及び医療機関との連携のもとに医療救護活動を実施する。

イ 市町の医療救護活動のみで対処できない場合は、直ちに県等に協力を要請する。

ウ 災害救助法が適用された場合、知事が医療救護活動を行う責務を有するが、同法第13条及び同法施行令第17条の規定により知事が委任した場合は、市町長が実施責任者となる。

エ 災害時の二次的な健康被害を予防するため、保健師等による公衆衛生活動を実施する。

## （3）中国四国厚生局

県の要請があった場合又は自ら必要と認めるときは、独立行政法人国立病院機構との連絡調整を実施する。（災害時における医療の提供）

## （4）国立病院機構

県の派遣要請があった場合又は自ら必要と認めるときは、医療救護班派遣等による医療救護活動を実施する。

## （5）日本赤十字社広島県支部

県又は市町の要請があった場合もしくは自ら必要と認めるときは、「日本赤十字社法（昭和27年法律第305号）」及び「災害救助又は応援の実施に関する委託契約書（平成18年12月14日）」に基づき、医療救護班の派遣等による医療救護活動を実施する。

## （6）広島県医師会

県又は市町の要請があった場合もしくは自ら必要と認めるときは、「災害時の医療救護活動に関する協定書」に基づき医療救護活動を実施する。また、必要に応じて公衆衛生活動に協力する。

## (7) 広島県歯科医師会

県又は市町の要請があった場合もしくは自ら必要と認めたときは、「災害時の歯科医療救護活動に関する協定書」に基づき医療救護活動を実施する。

## (8) 広島県看護協会

県又は市町の要請があった場合もしくは自ら必要と認めたときは、「広島県災害時公衆衛生チームへの協力に関する協定書」に基づき医療救護活動を実施する。

## (9) 災害拠点病院

ア 病院で定める災害対応計画に従い、速やかに自院の被災、稼働状況を確認し、入院患者の安全確保を図るとともに、職員の参集・患者受入体制の構築を行う。

イ 機能喪失等により患者搬送等の必要が生じた場合は、県と密接に連携を図りながら、院内 DMAT 及び参集する院外 DMAT と協力し、患者搬送など必要な対応を行う。

ウ 自院の被害が少なく、県からの医療救護活動要請があった場合又は自ら必要と認める場合には、県と密接に連携を図りながら、重篤患者の受入や DMAT の派遣等による医療救護活動の実施に対応する。

エ 自院が DMAT 活動拠点本部となる場合には、統括 DMAT を受入れ、医療救護活動の調整を行うとともに、参集する院外 DMAT の支援の下で医療救護活動を実施する。

オ 自院及び近隣医療機関の被災・稼働状況などの情報を EMIS への登録などにより提供する。

## (10) 災害拠点精神科病院

ア 病院で定める災害対応計画に従い、速やかに自院の被災、稼働状況を確認し、入院患者の安全確保を図るとともに、職員の参集及び精神科医療が必要な患者の受入体制の構築を行う。

イ 機能喪失等により患者搬送等の必要性が生じた場合は、県と密接に連携を図りながら院内 DPAT 及び参集する院外 DPAT と協力し、患者搬送など必要な対応を行う。

ウ 自院の被害が少なく、県からの精神科医療救護活動の要請があった場合又は、自ら必要と認める場合には、県と密接に連携を図りながら、精神科医療が必要な患者の受入や DPAT の派遣等による精神科医療救護活動の実施に対応する。

エ 自院が DPAT 活動拠点本部となる場合には、精神科医療救護活動の調整を行うとともに、参集する院外 DPAT の支援の下で精神科医療救護活動を実施する。

オ 自院及び近隣の精神科医療機関の被災・稼働状況等の情報を EMIS への登録などにより提供する。

## 【第Ⅱステージ（被災地の医療機関、避難所の支援）】

## (1) 県

ア 大規模災害発生時には、保健医療福祉活動の総合調整を行うための本部（以下「保健医療福祉調整本部」）を設置するとともに、保健医療福祉調整本部長が必要と認めた場合に、被災市町が所在する厚生環境事務所・保健所（支所）に現地保健医療福祉調整本部を設置し、保健医療福祉活動チームの派遣調整、医療救護活動に関する情報の連携、整理及び分析等の保険医療福祉活動の総合調整を行うとともに、必要に応じて防災関係機関等へ情報を提供する。

また、その調整に当たっては、被災地の保健医療福祉ニーズの把握、保健医療福祉活動チームの派遣調整等に係る助言及び支援を行う災害医療コーディネーター、災害薬事コーディネーター及び災害時小児周産期リエゾンを配置する。

イ 市町の要請があった場合又は自ら必要と認めたときは、日本赤十字社広島県支部、災害拠点病院、広島県医師会等に医療救護活動を要請するとともに、医療救護班調整本部を設

置し、各関係機関との情報共有、連絡調整を行う。

- ウ 必要に応じて複数の専門職からなる災害時公衆衛生チーム、DPAT、広島 JRAT（広島災害リハビリテーション推進協議会）、DWAT、歯科医療救護班の派遣・要請を行う。
- エ 人工透析など生命維持のために継続した医療が必要な慢性疾患の患者が、交通遮断等で通院が困難となっている場合は、航空機や船舶を利用した患者の広域搬送や医薬品の輸送等によって適切な受療体制を確保するため、警察、消防、自衛隊、海上保安庁、船舶運航事業者など関係機関との調整を行う。
- オ 県は、必要に応じ、政府本部に対し、被災地域内の港湾における船舶を活用した医療活動及び傷病者の搬送を要請する。
- カ 急性期医療（DMAT 等）から中長期的な医療救護や公衆衛生等を担うチームに対して円滑な引継ぎを行う。
- キ DWAT の出動を要請した場合、県災害対策本部の指揮下に広島 DWAT 調整本部を設置し、必要に応じて活動拠点本部を設置するとともに、広島 DWAT の指揮・調整、福祉ニーズに関する被災情報の収集、関係機関との連絡調整等を行う。
- ク 県内 DWAT での対応が困難な場合、広島 DWAT 統括者の判断を踏まえ、厚生労働省へ他都道府県 DWAT の派遣を要請する。
- ケ 避難所等における衛生環境を維持するため、必要に応じ、災害時感染制御支援チーム（DICT）、広島県感染症医療支援チーム等の派遣を迅速に要請するものとする。

## （2）市町

- ア 市町長は、災害時には、あらかじめ定める計画に基づき、地区医師会及び医療機関との連携のもとに医療救護活動を実施する。
- イ 市町の医療救護活動のみで対処できない場合は、直ちに県等に協力を要請する。
- ウ 災害救助法が適用された場合、知事が医療救護活動を行う責務を有するが、同法第13条及び同法施行令第17条の規定により知事が委任した場合は、市町長が実施責任者となる。
- エ 災害時の二次的な健康被害を予防するため、保健師等による公衆衛生活動を実施する。

## （3）中国四国厚生局

県の要請があった場合又は自ら必要と認めたときは、独立行政法人国立病院機構との連絡調整を実施する。（災害時における医療の提供）

## （4）国立病院機構

県の派遣要請があった場合又は自ら必要と認めたときは、医療救護班派遣等による医療救護活動を実施する。

## （5）日本赤十字社広島県支部

県又は市町の要請があった場合もしくは自ら必要と認めたときは、「日本赤十字社法（昭和27年法律第305号）」及び「災害救助又は応援の実施に関する委託契約書（平成18年12月14日）」に基づき、医療救護班の派遣等による医療救護活動を実施する。

## （6）広島県医師会

- ア 県又は市町の要請があった場合もしくは自ら必要と認めたときは、「災害時の医療救護活動に関する協定書」に基づき医療救護活動を実施する。また、必要に応じて公衆衛生活動に協力する。
- イ 日本医師会災害医療チーム（以下「JMAT」という。）の支援が求められる場合は、広島県医師会として広島県災害対策本部保健医療福祉調整本部や被災した市区郡地区医師会、日本医師会等の関係機関と緊密な連携を図りながら JMAT による支援を要請するとともに、医療救護活動調整の支援に努める。

## (7) 広島県歯科医師会

県又は市町の要請があった場合もしくは自ら必要と認めたときは、「災害時の歯科医療救護活動に関する協定書」に基づき医療救護活動を実施する。

## (8) 広島県薬剤師会

県又は市町の要請があった場合は、「災害時の医薬品等供給調整及び医療救護活動に関する協定書」に基づき、災害薬事コーディネーターによる医薬品等の供給調整及び医療救護活動を実施する。

## (9) 広島県看護協会

ア 県又は市町の要請があった場合もしくは自ら必要と認めたときは、「広島県災害時公衆衛生チームへの協力に関する協定書」に基づき医療救護活動を実施する。

イ 他の都道府県等からの支援が必要であると県及び国が判断した場合は、日本看護協会との「災害支援ナース派遣に関する協定書」等に基づき、他の都道府県からの災害支援ナースの派遣に係る調整を行うとともに、日本看護協会等の関係機関と連携を図りながら、医療救護活動の支援に努める。

## (10) 災害拠点病院

ア 病院で定める災害対応計画に従い、患者受入体制を確保する。

イ 自院の被害が少なく、県からの医療救護活動要請があった場合は、県と密接に連携を図りながら、DMAT の派遣や医療救護活動を継続実施する。

ウ 自院が DMAT 活動拠点本部となっている場合には、統括 DMAT の指示のもと、医療救護活動を継続実施する。

エ 県 DMAT 調整本部が DMAT 活動拠点本部の閉鎖を判断した場合は、DMAT 活動拠点本部を撤収する。

オ 傷病者の受入要請がある場合は、引き続き受入を行う。

## (11) 災害拠点精神科病院

ア 病院で定める災害対応計画に従い、患者受入体制を確保する。

イ 自院の被害が少なく、県からの精神科医療救護活動の要請があった場合は、県と密接に連携を図りながら、DPAT の派遣や精神科医療救護活動を継続実施する。

ウ 県 DPAT 調整本部が DPAT 活動拠点本部の閉鎖を判断した場合は、DPAT 活動拠点本部を撤収する。

エ 精神科医療が必要な患者の受入要請がある場合は、引き続き受入を行う。

## 4 医療救護等の活動内容

## (1) 医療救護

## 【基本原則】

ア 県内7つの二次保健医療圏を「災害医療圏」とし、災害時の活動単位とする。

イ 医療救護活動を円滑に実施するため、県及び災害医療圏毎に「災害医療コーディネーター」や「災害薬事コーディネーター」を整備し、必要に応じて県（保健所を含む）や市町に助言や支援を行う等、医療救護活動の調整を図る。

ウ 県災害対策本部（県保健医療福祉調整本部）には、必要に応じて県内の統括 DMAT、DMAT 隊員医師、日赤災害医療コーディネートチーム（日本赤十字社広島県支部連絡調整員）、県医師会担当役員、県外から支援の統括 DMAT 等が参画し、情報収集や DMAT、医療救護班の調整を行う等、医療救護活動の調整を図る。

エ 医療救護活動に当たっては、災害時医療救護活動マニュアルに従って、迅速かつ適切な活動を実施する。

## ① DMAT・ドクターヘリ

## 【第Ⅰステージ】

- ア 被災地で活動するDMATは、原則として、被災地域内の災害拠点病院等に設置されるDMAT活動拠点本部に参集し、病院支援、域内搬送、現場活動を行う。
- イ 広域医療搬送の要請を受けたDMATは、広域医療搬送拠点に参集し、主にSCUでの活動、航空機内の医療活動、SCUへの患者搬送を行う。
- ウ 被災地に派遣されたドクターヘリは、医師・看護師等医療従事者の派遣、患者の後方病院への搬送、医薬品等医療器材の輸送等を行う。

## 【第Ⅱステージ】

- ア 統括DMATが被災地域内の医療機関及び避難所において、継続支援が必要であると判断した場合は、病院支援や域内搬送支援等の医療救護活動を継続する。
- イ 県DMAT調整本部がDMAT活動の終了を判断した時は、DMAT県調整本部を解散する。
- ウ ドクターヘリ調整部で継続運用が必要であると判断した時は、患者の後方病院搬送等を実施する。
- エ ドクターヘリの運用を終了する場合は、ドクターヘリ調整部を解散し、平時の運航体制を再開する。

## ② 医療救護班

## 【第Ⅰステージ】

- ア 医療救護班の派遣が可能な施設は、県又は市町の派遣要請があった場合もしくは自ら必要と認める場合には、EMISに入力する。
- イ 医療救護班の出動は、県又は市町が調整・連絡する。なお、調整・連絡にあたっては、必要に応じて、切れ目のない医療救護を実施する観点から、DMATメンバーと連携するとともに、災害医療コーディネーター等の助言や支援を受けるものとする。
- ウ 最初に現場到着した医療救護班の医師は、消防関係諸機関の現場指揮本部（コマンドポスト）の構成員となり、災害規模の把握、情報収集・発信、エリア設定、医療救護活動の統括に協力する。
- エ 後続の医療救護班は、現場指揮に従って各活動拠点等で、DMAT、救急隊員とともに3T活動（トリアージ、治療、搬送）を実施する。
- オ 医療救護班が撤収する時期については、県又は市町が必要に応じて災害医療コーディネーター等の助言を受けながら判断する。
- カ 救護に必要な医薬品及び衛生材料で、現地又は救助機関で確保できないものがあるときは、県、市町において、あらかじめ定めた医療薬品等卸業者との調達の方法により、あっせん確保に努める。

## 【第Ⅱステージ】

- ア 市町は必要に応じて避難所等に救護所を設けるものとする。
- イ 医療救護班の派遣が可能な施設は、県又は市町の派遣要請があった場合もしくは自ら必要と認める場合には、EMISに入力する。
- ウ 医療救護班の出動は、県又は市町が調整・連絡する。なお、調整・連絡にあたっては、必要に応じて、DMATメンバーと連携するとともに、災害医療コーディネーター等の助言や支援を受けるものとする。
- エ 医療救護班は、避難所において、被災者の健康管理、公衆衛生対策を必要に応じて実施する。生活環境の悪化に伴う内科的疾患や災害後の精神的ストレス対策、慢性疾患の管理が中心となる。特に、肺血栓塞栓症(エコノミークラス症候群)の予防や慢性疾患の

管理は重要となり、巡回診療を必要に応じて実施する。

オ その他必要に応じて、医療救護班は、避難所又は近隣において、被災者に対し、巡回診療やニーズ調査、生活指導などを実施する。

カ 医療救護班が撤収する時期については、県又は市町が必要に応じて災害医療コーディネーター等の助言を受けながら判断し、連絡する。

キ 救護に必要な医薬品及び衛生材料で、現地又は救助機関で確保できないものがあるときは、県、市町において、あらかじめ定めた医療薬品等卸業者との調達の方法により、あっせん確保に努める。

## (2) DPAT の派遣

ア 災害時の精神科医療の提供及び精神保健活動の支援を行うため、必要に応じて、医師、看護師等により組織する DPAT を被災地に派遣する。

イ DPAT が不足するときは、県内医療機関、他都道府県等に対して、DPAT の編成及び派遣を求める。

ウ DPAT の派遣・受入れを行う場合、その調整を行うとともに活動場所の確保等を図る。

## (3) 公衆衛生活動

### ① 災害時公衆衛生チーム

ア 公衆衛生に係る専門家で構成するチームを編成し、災害による被災者に対して、公衆衛生上の観点から必要な調査や支援を行う。

イ 県保健所職員からなる調査班を先行して避難所等に派遣し、公衆衛生上のニーズの収集や必要な公衆衛生スタッフの職種、人数などの状況把握を行う。

ウ 調査班の調査結果に基づき、必要なニーズに対応した複数の専門職種からなる保健衛生班を編成し、避難所等に派遣する。

エ 保健衛生班は、医療救護班と連携し、被災者へのリハビリや心のケアなどの支援活動を実施する。

### ② こども支援チーム

ア 災害時の子供の心のケアのため、必要に応じて、医師、臨床心理士等により組織するこども支援チームを被災地に派遣する。

イ 必要に応じて被災地の近隣等に相談窓口を設置して被災児童に係る相談を受け付け、地域住民の利便性を確保する。

ウ 学校、保育所及び幼稚園等、子供の支援に係る関係機関の従事者向け研修会の開催等により子供の心のケアの実践に係る対応力の向上を図る。

### ③ 保健師

ア 統括保健師は、保健師が行う活動の総合調整を行う。

イ 県保健所保健師は、災害時公衆衛生チームの一員として活動すると共に、被災市町の保健師が行う活動を支援する。

## 5 医薬品・医療資機材（以下「医薬品等」という。）の確保

### (1) 災害発生後初期段階への対応

市町及び県は、家屋倒壊等による負傷者を想定して、平常時から包帯、ガーゼ、三角巾、副木、消毒薬、輸液等の外科的治療薬等の確保に努めるものとする。また、県は、重篤患者の救命に必要な医療資機材等については、特に災害拠点病院・協力病院への備蓄を推進するものとする。

備蓄医薬品等の管理については、備蓄先医療機関又は県医師会等に協力を依頼するものとする。

(2) 災害発生後中期以降への対応

避難場所の被災者に対するいわゆる家庭の常備薬（風邪薬、胃腸薬、解熱鎮痛剤等）等については、県薬剤師会、県医薬品卸協同組合等の協力により、流通時等の在庫を供給源とする。

なお、県は、前記（1）の場合も含め、医療救護活動に必要な医薬品等に不足が生じた場合又は医療機関及び市町等からの要請があった場合は、関係業者等から速やかに調達できるよう努めるものとする。

(3) 救援医薬品等の集積

県は、被災地外からの救援医薬品等について、専用の集積場所を指定するものとする。

6 救護所設置の広報

救護所を開設した場合は、速やかに県災害対策本部に報告するとともに、住民に救護所開設の広報を行う。

7 惨事ストレス対策

医療・救護活動等を実施する各機関は、職員等の惨事ストレス対策の実施に努めるものとする。

8 助産

(1) 原則として医療救護に準ずる。

(2) 災害救助法が適用された場合、次に定めるところによる。

ア 助産の対象となる者

災害発生の以前又は以後7日以内に分べんした者で、災害のため、助産の方途のなくなった者

イ 助産の範囲

分べんの介助、分べん前後の処置、衛生材料の支給

ウ 助産の期間

分べんした日から7日以内

9 部隊間の活動調整

災害現場で活動する警察・消防・海上保安庁・自衛隊の部隊等とも密接に情報共有を図りつつ、連携して活動するものとする。

第3項 消防計画

1 目的

この計画は、その施設及び人員を活用して、県民の生命、身体及び財産を火災から保護するとともに、火災等の災害による被害を軽減するための必要事項を定めることを目的とする。

2 実施責任者

消防については、市町がその責に任じ、県は非常事態の場合において、緊急の必要があるとき、災害防御の措置に関して、必要な指示をすることができる。

3 実施方法

応急対策は、市町が市町消防計画に定めるところにより実施する。

4 相互応援協力体制の整備

市町等は、消防組織法（昭和22年法律第226号）第39条の規定に基づき締結された「広島県内広域消防相互応援協定」（昭和62年10月1日締結）により県内で発生した災害に対して、その消防機関の消防力を活用して、消防機関相互の応援協力体制の強化を図る。

5 広域災害発生時における県の措置

- (1) 知事は、大規模な災害等が広域に及び、市町において被害状況の把握が困難と認めたときは、県警察、自衛隊及び第六管区海上保安本部に対し、その状況に対応してヘリコプターによる火災の発生状況等の偵察を依頼し、偵察結果を関係市町に連絡する。
- (2) 知事は、大規模な災害等が広域に及び緊急の必要があるときは、市町長、市町の消防長に対し、消防相互応援の実施、その他災害の防御の措置に関し、必要な指示をする。
- (3) 知事は、大規模な災害等が拡大し、県内の消防力だけでは対応できず、緊急消防援助隊の応援等が必要な非常事態であると判断したときは、「広島県緊急消防援助隊受援計画」に基づき、消防庁長官に対し、次の事項を明らかにして、緊急消防援助隊の応援等について要請する。

ア 災害の概況

イ 出動を希望する区域及び活動内容

ウ 緊急消防援助隊の活動のために必要な事項

なお、応援要請先及び連絡方法は、次のとおりである。

総務省消防庁

回線別	区 分	平日 (9:30~18:15)	左 記 以 外
		※応急対策室	※ 宿 直 室
N T T 回線	電 話	03-5253-7527	03-5253-7777
	F A X	03-5253-7537	03-5253-7553
消防防災無線	電 話	7-90-49013	7-90-49101~49103
	F A X	7-90-49033	7-90-49036
地域衛星通信ネットワーク	電 話	77-048-500-90-49013	77-048-500-90-49101~49103
	F A X	77-048-500-90-49033	77-048-500-90-49036

6 惨事ストレス対策

消防活動等を実施する各機関は、職員等の惨事ストレス対策の実施に努めるものとする。

消防機関は、必要に応じて、消防庁等に精神科医等の専門家の派遣を要請するものとする。

7 部隊間の活動調整

災害現場で活動する警察・消防・海上保安庁・自衛隊の部隊は、必要に応じて、合同調整所を設置し、活動エリア・内容・手順、情報通信手段等について、部隊間の情報共有及び活動調整、必要に応じた部隊間の相互協力を行う。

また、災害現場で活動する災害派遣医療チーム（DMAT）等とも密接に情報共有を図りつつ、連携して活動するものとする。

## 第4項 水防計画

### 1 目的

この計画は、洪水、津波又は高潮に際し、水災を警戒し、防御し、及びこれによる被害を軽減し、もって公共の安全を保持するため必要事項を定めることを目的とする。

### 2 実施責任者

水防管理団体、消防機関等、水防協力団体、県、広島地方気象台、中国地方整備局は水防法の定めるところにより、それぞれの責任を有する。

### 3 実施方法

応急対策の実施は、広島県水防計画の定めるところによる。

### 4 災害対策本部との関係

災害対策本部が設置された場合、水防本部は災害対策本部の所轄に属することとし、水防の有機的一体性の確保に努める。

## 第5項 危険物等災害応急対策計画

### 1 目的

危険物、高圧ガス、火薬類及び毒物劇物等の危険性の高い物質（以下「危険物等」という。）を製造、貯蔵又は取り扱いを行う事業所においては、危険物等の流出、出火、爆発等の災害が発生した場合、自衛消防組織等の活動により、被害を最小限度にとどめ、周辺地域に対する被害の拡大を防止するものとする。

また、関係行政機関は、消防法（昭和23年法律第186号）、高圧ガス保安法（昭和26年法律第204号）、火薬類取締法（昭和25年法律第149号）及び毒物及び劇物取締法（昭和25年法律第303号）等の関係法令の定めるところにより所要の措置を行う。

石油コンビナート等災害防止法（昭和50年法律第84号）に基づく石油コンビナート等特別防災区域については、石油コンビナート等防災計画による。

### 2 実施方法

#### (1) 危険物災害応急対策

当該事業所及び関係行政機関は、危険物施設等が火災等により危険な状態となった場合、又は爆発等の災害が発生した場合に、地域住民等への危害を防除するため次の措置を実施する。

##### ア 危険物施設の所有者、管理者及び占有者

(ア) 施設が危険な状態になったときは、直ちに危険物を安全な場所に移動し、あるいは注水冷却する等の安全措置を講ずる。

(イ) 県警察及び市町へ、災害発生について直ちに通報するとともに、必要があると認めるときは、付近の住民に避難するよう警告する。

(ウ) 自衛消防隊その他の要員により、初期消火活動を実施するとともに、必要に応じ、他の関係企業の応援を得て延焼防止活動を実施する。

なお、消火活動等を実施するに当たっては、海上への波及防止並びに河川・農地等への流出被害防止について、十分留意して行うものとする。

(エ) 消防機関の到着に際しては、進入地点に誘導員を配置して消防機関を誘導するとともに、爆発性、引火性・有毒性物品の所在並びに品名、数量、施設の配置及び災害の態様を報告する。

##### イ 市町

(ア) 県へ災害発生について、直ちに報告するとともに災害の状況について情報収集を行う。

(イ) 危険物を製造し、貯蔵し、又は取り扱う事業所に対し、次に掲げる措置をとるよう指示し、又は自らその措置を行う。

a 危険物の流出あるいは爆発等のおそれのある作業及び移送の停止措置

b 危険物の流出、出火、爆発等の防止措置

c 危険物施設の応急点検

d 異常が認められた施設の応急措置

また、必要があると認めるときは、広報活動、警戒区域の設定、住民の立入制限、退去の指示等を行う。

(ウ) 消防計画等により消防隊を出動させ、災害発生事業所の責任者等から報告、助言等を受け、必要に応じ、関係事業所等の協力を得て救助及び消火活動を実施する。

(エ) 自己の消防力等では対処できない場合は、広島県内広域消防相互応援協定等に基づいて、他の市町及び消防本部に対して応援を要請する。

## ウ 県

- (ア) 関係機関から得た情報を総合し、市町の実施する応急措置について、必要があると認めるときは、指示を行うとともに、他の市町に応援するよう指示する。
- (イ) 市町から自衛隊の災害派遣要請の要求を受けたとき又は自ら必要があると認めるときは、自衛隊に対して災害派遣を要請する。

## エ 県警察

- (ア) 県及び関係機関との連絡・通報体制の確立
- (イ) 危険物を製造し、貯蔵し、又は取り扱う事業所に対し、危害防止のための措置をとるよう命令し、又は自らその措置を講ずる。また、市町職員が現場にいないとき及び必要があると認めるときは、警戒区域を設定し、住民の立入制限、退去等を命令する。なお、この場合は、その旨市町へ通知する。
- (ウ) 負傷者の救出及び救護
- (エ) その他状況により必要と認められる応急対策

## オ 第六管区海上保安本部

- (ア) 情報の収集及び連絡・通報を行うとともに、関係機関及び地方公共団体の災害応急対策が円滑に実施されるよう、要請に基づき、海上における災害応急対策の実施に支障を来たさない範囲において、陸上における救助・救急活動等について支援する。
- (イ) 海上に油等の危険物が流出した場合には、消防機関等と連携を密にして、次の措置を行う。
  - a 危険物荷役中の船舶に対する荷役の中止
  - b 油の防除作業に係る指導及び巡視船艇による応急防除
  - c 付近海域にある者に対し火気使用の制限若しくは禁止
  - d 付近海域にある船舶の退去若しくは進入中止
  - e 危険物積載船舶の移動命令、航行制限又は禁止
  - f 海上の治安の維持及びその他状況により必要と認められる応急対策

## (2) 高圧ガス災害応急対策

当該事業所及び関係行政機関は、高圧ガス施設等が火災等により危険な状態となった場合、又は爆発等の災害が発生した場合に、地域住民等への危害を防除するため次の措置を実施する。

## ア 高圧ガス施設等の所有者、占有者の措置

- (ア) 製造施設が危険な状態となったときは、直ちに作業を中止し、設備内のガスを安全な場所に移し、又は放出し、充填容器が危険な状態となったときは、直ちにこれを安全な場所に移し、又は水（地）中に埋める等の安全措置を講ずる。
- (イ) 所轄消防署又は所在市町長の指定する場所へ災害発生について直ちに通報するとともに、必要があると認めるときは、付近の住民に避難するよう警告する。

## イ 市町

- (ア) 県へ災害発生について、直ちに報告するとともに災害の状況について情報収集を行う。
- (イ) 製造事業者、販売業者、貯蔵所の所有者又は消費者等に対し、危害防止のための措置をとるよう指示し、又は自らその措置を講じ、必要があると認めるときは、火気使用禁止の広報、警戒区域の設定、住民の立入制限、退去の指示等を行う。
- (ウ) 消防計画等により消防隊を出動させ、災害発生事業所の責任者等からの報告、助言等を受け、必要に応じ、関係事業所等の協力を得て救助及び消火活動を実施する。
- (エ) 自己の消防力では対処できない場合は、広島県内広域消防相互応援協定等に基づいて、他の市町及び消防本部に対して応援を要請する。

ウ 県（（ア）及び（イ）については、県から事務を移譲された市町を含む。）

- (ア) 製造事業者、販売業者、貯蔵所の所有者又は消費者等に対して、高圧ガス製造施設、貯蔵所の全部若しくは一部の使用の一時停止を命じ、又は製造、引渡し、貯蔵、移動、消費又は廃棄を一時禁止、又は制限する。
- (イ) 高圧ガス又はこれを充てんした容器の所有者、占有者に対して、その廃棄又は所在場所の変更を命ずる。
- (ウ) 関係機関から得た情報を総合し、市町の実施する応急措置について、必要があると認めるときは、指示を行うとともに、他の市町に応援するよう指示する。
- (エ) 市町から自衛隊の災害派遣要請の要求を受けたとき又は自ら必要があると認めるときは、自衛隊に対して災害派遣を要請する。

エ 県警察

- (ア) 県及び関係機関との連絡・通報体制の確立
- (イ) 高圧ガスの製造事業者、販売業者、貯蔵所の所有者又は消費者等に対し、危害防止のための措置をとるよう命令し、又は自らその措置を講ずる。また、市町職員が現場にいないとき及び必要があると認めるときは、警戒区域を設定し、住民の立入制限、退去等を命令する。なお、この場合は、その旨市町へ通知する。
- (ウ) 負傷者の救出及び救護
- (エ) その他状況により必要と認められる応急対策

オ 第六管区海上保安本部

- (ア) 情報の収集及び連絡・通報を行うとともに、関係機関及び地方公共団体の災害応急対策が円滑に実施されるよう、要請に基づき、海上における災害応急対策の実施に支障を来たさない範囲において、陸上における救助・救急活動等について支援する。
- (イ) 災害が海上に及ぶ場合には、消防機関等と連携を密にして、次の措置を行う。
  - a 危険物荷役中の船舶に対する荷役の中止
  - b 付近海域にある者に対し火気使用の制限若しくは禁止
  - c 付近海域にある船舶の退去若しくは進入中止
  - d 危険物積載船舶の移動命令、航行制限又は禁止
  - e 海上の治安の維持及びその他状況により必要と認められる応急対策

(3) 火薬類災害応急対策

火薬類関係施設等（火薬類の製造所、販売所、貯蔵所、運搬車両、消費事業所）の事業者及び関係行政機関は、火薬類関係施設等が火災等により危険な状態となった場合、又は爆発等の災害が発生した場合に地域住民等への公共の安全を確保するため、次の措置を実施する。

ア 火薬庫又は火薬類の所有者、占有者

- (ア) 火薬類を安全地域に移す余裕のある場合には、これに移し、かつ、見張人をつけること。通路が危険であるか又は搬送する余裕がない場合には、水中に沈める等安全な措置を講じる。あるいは、火薬庫の入口、窓等を目塗土で完全に密閉し、木部には防火の措置を講ずる等安全な措置を講ずる。
- (イ) 県警察（又は所轄海上保安部）、消防及び市町へ、災害発生について直ちに通報するとともに、必要があると認めるときは、付近の住民に避難するよう警告する。

イ 市町

- (ア) 県へ災害発生について、直ちに報告するとともに災害の状況について情報収集を行う。
- (イ) 火薬類の所有者及び占有者に対し、危害防止のための措置をとるよう指示し、又は自らその措置を講じ、必要があると認めるときは、火気使用禁止の広報、警戒区域の設定、住民の立入制限、退去の指示等を行う。
- (ウ) 製造業者（知事権限にかかるもの）、販売業者又は消費者に対して、製造施設又は火薬

庫の全部若しくは一部の使用の一時停止を命ずる。

- (エ) 製造業者（知事権限にかかるもの）、販売業者、消費者その他火薬類を取り扱う者に対して、製造、販売、貯蔵、運搬、消費又は廃棄を一時禁止し、又は制限する。
- (オ) 火薬類の所有者又は占有者に対して、火薬類の所在場所の変更又はその廃棄を命ずる。
- (カ) 火薬類を廃棄した者に対して、その廃棄した火薬類の収去を命ずる。
- (キ) 消防計画等により消防隊を出動させ、災害発生事業所の責任者等からの報告、助言等を受け、必要に応じ、関係事業所等の協力を得て救助及び消火活動を実施する。
- (ク) 自己の消防力では対処できない場合は、広島県内広域消防相互応援協定等に基づいて、他の市町及び消防本部に対して応援を要請する。

#### ウ 県

関係機関から得た情報を総合し、市町の実施する応急措置について、必要があると認めるときは、指示を行うとともに、他の市町に応援するよう指示する。

#### エ 県警察

- (ア) 県及び関係機関との連絡・通報体制の確立
- (イ) 製造業者、販売業者又は消費者に対して、製造施設又は火薬庫による災害の発生防止のための措置をとるよう命令し、又は自らその措置を講ずる。また、市町職員が現場にいないとき及び必要があると認めるときは、警戒区域を設定し、住民の制限、退去等を命令する。なお、この場合は、その旨市町へ通知する。
- (ウ) 負傷者の救出及び救護
- (エ) その他状況により必要と認められる応急対策

#### オ 第六管区海上保安本部

- (ア) 情報の収集及び連絡・通報を行うとともに、関係機関及び地方公共団体の災害応急対策が円滑に実施されるよう、要請に基づき、海上における災害応急対策の実施に支障を来さない範囲において、陸上における救助・救急活動等について支援する。
- (イ) 災害が海上に及ぶ場合には、消防機関等と連携を密にして、次の措置を行う。
  - a 危険物荷役中の船舶に対する荷役の中止
  - b 付近海域にある者に対し火気使用の制限若しくは禁止
  - c 付近海域にある船舶の退去若しくは進入中止
  - d 危険物積載船舶の移動命令、航行制限又は禁止
  - e 海上の治安の維持及びその他状況により必要と認められる応急対策

#### カ 中国四国産業保安監督部

製造業者（大臣権限にかかるもの）に対して、製造施設の全部若しくは一部の使用の一時停止を命じ、又は製造、販売、貯蔵、運搬、消費又は廃棄を一時禁止し、又は制限する。

#### (4) 毒物劇物災害応急対策

当該事業者及び関係行政機関は、毒物劇物施設等が火災、漏洩事故等により危険な状態となった場合、又は爆発等の災害が発生した場合に、地域住民等への危害を防除するため次の措置を実施する。

##### ア 毒物劇物施設の所有者、管理者及び占有者

- (ア) 施設が危険な状態になったときは、直ちに毒物劇物を安全な場所に移動する等、飛散、流出等の防止対策を講ずる。
- (イ) 保健所、県警察又は消防機関及び市町へ、災害発生について直ちに通報するとともに、必要があると認めるときは、付近の住民に避難するよう警告する。

(ウ) 自衛消防隊その他の要員により、初期消火活動を実施するとともに、必要に応じ、他の関係企業の応援を得て延焼防止活動を実施する。

なお、消火活動等を実施するに当たっては、海上への波及防止並びに河川・農地等への流出被害防止について、十分留意して行うものとする。

(エ) 消防機関の到着に際しては、進入地点に誘導員を配置して消防機関を誘導するとともに、爆発性、引火性・有毒性物品の所在並びに品名、数量、施設の配置及び災害の態様を報告する。

#### イ 市町

(ア) 県、保健所、警察署及び消防本部へ災害発生について、直ちに報告する。

(イ) 県、施設管理者及び毒物劇物取扱責任者等と密接な連絡をとり、危害防止のため必要があると認めるときは、広報活動、警戒区域の設定、住民の立入制限、退去等の指示等を行う。

(ウ) 保健所を設置する市は、管轄の毒物劇物取扱施設で災害が発生した場合は、危害防止のため、作業停止、回収等必要な措置をとるよう指導する。

(エ) 消防計画等により消防隊を出動させ、災害発生事業所企業の責任者等からの報告、助言等を受け、必要に応じ、関係事業所等の協力を得て救助及び消火活動を実施する。

(オ) 自己の消防力等では対処できない場合は、広島県内広域消防相互応援協定等に基づいて、他の市町及び消防本部に対して応援を要請する。

#### ウ 県

(ア) 関係機関と密接な連絡をとり、毒物劇物の流出等のおそれのある作業等の停止措置、流出漏えいした毒物劇物の回収又は毒性の除去その他保健衛生上の危害を防止するために必要な措置を講ずる。

(イ) 市町の実施する応急措置について、必要があると認めるときは、指示を行うとともに、他の市町に応援するよう指示する。

(ウ) 市町から自衛隊の災害派遣要請の要求を受けたときは、自衛隊に対して災害派遣を要請する。

#### エ 県警察

(ア) 県及び関係機関との連絡・通報体制の確立

(イ) 毒物劇物を製造、販売、及び業務上取り扱う事業所に対し、危害防止のための措置をとるよう命令し、又は自らその措置を講ずる。また、市町職員が現場にいないとき及び必要があると認めるときは、警戒区域を設定し、住民の立入制限、退去等を命令する。なお、この場合は、その旨市町へ通知する。

(ウ) 負傷者の救出及び救護

(エ) その他状況により必要と認められる応急対策

#### オ 第六管区海上保安本部

(ア) 情報の収集及び連絡・通報を行うとともに、関係機関及び地方公共団体の災害応急対策が円滑に実施されるよう、要請に基づき、海上における災害応急対策の実施に支障を来さない範囲において、陸上における救助・救急活動等について支援する。

(イ) 災害が海上に及ぶ場合には、消防機関等と連携を密にして、次の措置を行う。

- a 危険物荷役中の船舶に対する荷役の中止
- b 付近海域にある者に対し火気使用の制限若しくは禁止
- c 付近海域にある船舶の退去若しくは進入中止
- d 危険物積載船舶の移動命令、航行制限又は禁止
- e 海上の治安の維持及びその他状況により必要と認められる応急対策

## 第7節 緊急輸送のための交通の確保・緊急輸送活動

### 第1項 災害警備計画

#### 1 目的

この計画は、災害時における公共の安全と秩序を維持するため、警察法、警察官職務執行法、海上保安庁法及びその他の法令の定めるところにより行われる警察活動について、その組織配備等必要な事項を定めることを目的とする。

#### 2 県警察の災害警備対策

県警察は、関係機関と密接な連絡のもとに災害警備対策を推進し、災害が発生し又は災害が発生するおそれがある場合には、早期に警備体制を確立して情報の収集に努め、住民の生命及び身体を保護を第一とした警備活動に努める。

##### (1) 災害発生時の警備活動

県警察は、災害が発生し又は発生するおそれがある場合には、事案の規模、態様に応じ所要の部隊編成を行い、おおむね次のような警備活動を行う。

- ア 災害情報の収集及び伝達
- イ 被害実態の把握
- ウ 被災者の救出、救助等の措置
- エ 避難路及び緊急交通路の確保
- オ 交通の混乱の防止及び交通秩序の維持
- カ 行方不明者の捜索及び遺体の調査、検視
- キ 危険箇所の警戒並びに住民等に対する避難指示及び誘導
- ク 不法事案の予防及び取締り
- ケ 被災地・避難場所及び重要施設等の警戒
- コ 広報活動
- サ 関係機関による災害救助及び復旧活動に対する協力

##### (2) 災害警備体制

県警察の災害に対処する警備体制は、おおむね次のとおりとする。

区分	基準	配備及び任務
災害警備情報連絡室	災害の発生のおそれが高く、警備実施活動に必要な準備を行う時間的余裕のある場合。	情報収集及び連絡活動を主として行い、状況により警戒体制又は非常体制に迅速に移行できる体制とする。
災害警備対策室	相当な被害の発生が予想され、十分な注意と警戒を必要とする場合。	情報収集、連絡活動、災害の応急対策を実施するとともに、事態の推移に伴い、直ちに非常体制に切り替える体制とする。
災害警備対策本部	災害により既に相当な被害が発生し、被害の拡大が予想される場合	一切の災害警備活動の実施

##### (3) 災害警備対策本部等の設置

県警察は災害が発生し又は発生するおそれのある場合には、警備体制の区分に応じ、警察本部及び警察署に、準備体制においては「災害警備情報連絡室」を、警戒体制においては「災害警備対策室」を、非常体制においては「災害警備対策本部」を設置して、体制を確立する。

(4) 警備部隊の編成及び部隊運用

災害が発生し又は発生するおそれがあるときは、警察本部長の定めるところにより、警備部隊の編成を行い、迅速かつ的確な部隊の運用を行う。

災害の規模によっては、他の都道府県公安委員会に援助の要求をし、警備体制の強化を図る。

3 第六管区海上保安本部の治安維持対策

海上における治安を維持するため、情報の収集に努め、必要に応じ、巡視船艇等及び航空機により次に掲げる措置を講ずるものとする。

- (1) 災害発生地域の周辺海域に配備し、犯罪の予防・取締りを行う。
- (2) 警戒区域又は重要施設の周辺海域において警戒を行う。

## 第2項 交通、輸送応急対策計画

### 1 目的

この計画は、災害時において、交通、輸送の機能が途絶し、又は混乱した場合において、これらの機能又は秩序を速やかに回復し、緊急輸送を円滑に行うため必要な事項を定めることを目的とする。

### 2 交通秩序応急対策

#### (1) 陸上交通の確保

##### ア 災害時における交通の規制

県公安委員会は、道路の被害及び交通状況の把握に努め、災害が発生し、又はまさに発生しようとしている場合において、災害応急対策を的確かつ円滑に行うために緊急の必要があると認めるときは、区域又は道路の区間を指定して、緊急通行車両（災害対策基本法施行令「昭和37年第288号」第32条の2で定める、道路交通法「昭和35年法律第105号」第39条第1項の緊急自動車及び災害対策に従事する者又は災害応急対策に必要な物資の緊急輸送その他災害応急対策を実施するため運転中の車両。以下同じ。）以外の車両の通行を禁止又は制限することができる。

##### (ア) 被災地及び周辺における優先通行

緊急通行車両であっても、人命救助及び消火活動に従事する車両の通行を最優先する。

##### (イ) 緊急交通路の確保

被災地及びその周辺に通じる主要道路については、緊急通行車両の交通路（以下「緊急交通路」という。）として指定するとともに、発災後、区域又は道路の区間を指定して緊急通行車両以外の車両の通行を禁止又は制限し、緊急交通路を確保する。

また、当該の区域又は道路の区間については、緊急通行車両以外の車両の走行を抑制する。

##### (ウ) 県内への車両の流入制限

隣接県に通じる中国縦貫自動車道、中国横断自動車道、山陽自動車道、国道2号、国道54号、国道183号等主要道路については、隣接県又は近接県による指導・広報により緊急通行車両以外の車両の通行を禁止又は制限し、県内への車両の流入を極力制限する。

このため、県内の主要交差点、隣接県境及び高速道路の各インターチェンジ等必要な箇所に交通検問所を設置する。

#### イ 運転者に対する指導、広報

県公安委員会は、一般国道、主要地方道等管内の幹線道路を主体に、幹線道路の主要交差点にできるだけ多くの警察官を配置するとともに、道路交通情報板や立看板等のあらゆる広報媒体を利用して、通行禁止に係る区域・区間やう回路等の周知を図るとともに、「運転者のとるべき措置」として、次の事項を遵守するよう指導、広報を行う。

##### (ア) 走行中の車両

a 速やかに、車両を通行禁止の区域又は区間以外の場所に移動すること。速やかな移動が困難な場合は、車両をできる限り道路の左側端に寄せ、緊急通行車両の妨害とならない方法で駐車すること。

b 移動、駐車後は、カーラジオ等により、地震情報や交通規制情報を聴取し、その情報や周囲の状況に応じて行動すること。

c 車を置いて避難するときは、できるだけ道路外の場所に移動しておくこと。やむを得ず道路上に置いて避難するときは、道路の左側に寄せて駐車し、エンジンを止め、エン

ジンキーは付けたままとするか運転席などの車内の分かりやすい場所に置いておくこととし、窓を閉め、ドアロックはしないこと。駐車するときは、避難する人の通行や災害応急対策の実施の妨げとなるような場所には駐車しないこと。

(イ) 避難のための車両

避難は、原則として徒歩で行い、車両を使用しないこと。

ウ 路上の障害物除去等

(ア) 県公安委員会は、災害対策基本法に基づき、緊急車両以外の車両の通行を禁止又は制限しようとするときには、あらかじめ当該道路管理者、漁港管理者又は港湾管理者（以下「道路管理者等」という。以下この項において同じ。）に通知するとともに、連携して通行禁止区域等における障害物の除去及び応急復旧等を優先的に実施する。

(イ) 警察官は、通行禁止区域等における緊急通行車両の通行を確保するため、車両その他の物件の占有者、所有者又は管理者に対して、これを道路外の場所へ移動することを命じることができる。

なお、命令の相手方が現場にいない等により、当該措置等を命じることができないときは、警察官は自ら当該措置等をとることができる。

また、警察官が現場にいない場合に限り、自衛官又は消防吏員は、当該措置をとることができる。

(ウ) 道路管理者等は、障害物除去による道路啓開、応急復旧等を迅速に行うため、道路管理者等相互の連携の下、あらかじめ道路啓開等の計画の内容を把握する。

(エ) 道路管理者等は、その管理する道路について、早急に被害状況を把握し、国に報告するほか、道路啓開を行い緊急車両の通行の確保に努めるものとする。

(オ) 道路啓開について、道路管理者等、警察機関、消防機関、自衛隊等は、状況に応じて協力して必要な措置をとるものとする。

(カ) 道路管理者等は、災害が発生した場合、緊急の必要があるときは、道路区間を指定して、緊急通行車両の通行を確保するための必要な措置を当該車両その他の物件の占有者、所有者又は管理者（以下「車両等の占有者等」という。）に命じることができる。

a 道路区間の指定及び占有者等への車両等の移動命令

道路管理者等は、道路の状況等を勘案し、車両の移動等の措置が必要となる区間が不足なく含まれるよう留意して道路区間を指定し、車両等の占有者に対し、車両等の移動命令をすることができる。

b 指定道路区間の周知

道路管理者等は、道路の区間を指定したときは、指定道路区間内に周知しなければならない。

c 車両等の移動

道路管理者等は、①占有者等への移動命令、又は②道路管理者等自らによる移動のいずれかの方法により車両等の移動を行うことができる。

なお、道路管理者等はやむを得ない限度で、車両その他の物件を破損することができる。

d 土地の一時利用

道路管理者等は、車両等の移動の措置をとるために、やむを得ないときは、必要な限度で、他人の土地を一時使用し、または竹木その他の障害物を処分できる。

e 損失補償

道路管理者等は、車両移動や土地の一時使用等により、損失が発生した場合は、損失を補償しなければならない。

## エ 通行禁止又は制限に関する広報

県公安委員会は、緊急通行車両以外の車両の通行禁止又は制限を行った場合には、直ちに居住者等に対してその禁止又は制限の対象、区域及び期間を記載した標示の設置と広報幕等による現場広報を行うとともに、県警察本部、日本道路交通情報センター、交通管制センター、道路管理者、報道機関等を通じて、交通規制状況、う回路状況、車両の使用抑制、運転者のとるべき措置等について、徹底した広報を実施する。

## オ 関係機関との連携

- (ア) 県公安委員会は、緊急通行車両以外の車両の通行禁止又は制限を行った場合は、道路管理者等の関係機関や警備業協会等の関係団体との間で相互に緊密な連携を保ち、適切な交通規制を行うものとし、その状況を災害対策本部へ通報するものとする。
- (イ) 県公安委員会は、通行禁止等を行うため必要があると認めるときは、道路管理者等に対し、当該通行禁止等を行おうとする道路の区間における指定若しくは命令又は措置をとるべきことを要請する。
- (ウ) 県公安委員会は、交通規制のため車両が滞留し、その場で長時間停止することになった場合には、関係機関・団体と協力して、その解消に適切な対応措置を講ずる。
- (エ) 通行妨害車両等の排除については、社団法人日本自動車連盟中国本部広島支部（以下「JAF」という。）と「災害時における通行妨害車両等の排除活動に関する協定」を締結していることから、JAFに対して協力を要請する。

## カ 緊急通行車両又は緊急輸送車両の確認、及び規制除外車両の事前届出及び確認

県公安委員会は、災害応急対策として緊急の必要があると認め、緊急通行車両以外の車両の通行禁止又は制限を、区域又は道路の区間を指定して行った場合、災害対策基本法（昭和36年法律第223号。以下「災対法」という。）、大規模地震対策特別措置法（昭和53年法律第73号。以下「地震法」という。）、原子力災害対策特別措置法（平成11年法律第156号。以下「原災法」という。）の規定に基づく、緊急通行車両又は緊急輸送車両（以下「緊急通行車両等」という。）の確認、及び災対法第76条第1項の規定に基づく通行の禁止又は制限から除外する車両（以下「規制除外車両」という。）のうち、大規模災害後、速やかに緊急交通路の通行を認めることが適切である車両の一部の車両の事前届出及び確認を、県公安委員会（交通規制課、各警察署、高速道路交通警察隊）又は県知事（県民活動課）において行う。

なお、本事務において確認した車両に交付され、災対法施行令第32条の2の規定により、前記通行の禁止又は制限が行われた道路を通行するに際し掲示しなければならない「緊急通行車両確認標章（以下この項において「標章」という。）」の様式は、別記のとおりである。

## キ 緊急通行車両等の確認

県公安委員会は、県知事と連絡を取りつつ、災害応急対策活動の円滑な推進に資するため、緊急通行車両等として使用される車両であることについて、災害が発生し、又は正に発生しようとしている時において災対法施行令第33条第1項等の規定に係る確認の手続きを行う。

また、同条第2項等に基づき、災対法第50条第2項に規定される災害応急対策を実施しなければならない者（指定行政機関の長及び指定地方行政機関の長、地方公共団体の長その他の執行機関、指定公共機関及び指定地方公共機関その他法令の規定により災害応急対策の実施の責任を有する者（以下この項において「指定行政機関等」という。））等の車両については、災害等の事態発生前においても緊急通行車両等であることの確認を実施する。

なお、災害対策に従事する自衛隊、米軍及び外交官関係の車両（以下「自衛隊車両等」という。）であって、道路運送車両法（昭和26年法律第185号）の規定による番号標以外のものを付しているものについては、規制除外車両として整理し、規制の対象から除外するが、

標章の掲示は不要とする。

(ア) 対象とする車両

a 災対法の規定に基づく緊急通行車両等

大規模災害発生時において、防災基本計画、防災業務計画、地域防災計画等に基づき、災対法第50条第1項に規定する次の災害応急対策を実施するために使用される計画がある車両

- ・ 警報の発令及び伝達並びに避難の指示等に関する事項
- ・ 消防、水防その他の応急措置に関する事項
- ・ 被災者の救難、救助その他保護に関する事項
- ・ 災害を受けた児童及び生徒の応急の教育に関する事項
- ・ 施設及び設備の応急の復旧に関する事項
- ・ 廃棄物の処理及び清掃、防疫その他の生活環境の保全及び公衆衛生に関する事項
- ・ 犯罪の予防、交通の規制その他災害地における社会秩序の維持に関する事項
- ・ 緊急輸送の確保に関する事項
- ・ その他災害の発生の防衛又は拡大の防止のための措置に関する事項

b 地震法の規定に基づく緊急輸送車両

警戒宣言発令時において地震法第3条第1項の規定に基づき地震防災対策強化地域に指定された地域を管轄する都道府県又はこれに隣接する都道府県を輸送経路として地震法第21条第1項の次に掲げる地震防災応急対策に係る緊急輸送を行う計画がある車両

- ・ 地震予知情報の伝達及び避難の指示等に関する事項
- ・ 消防、水防その他の応急措置に関する事項
- ・ 応急の救護を要すると認められる者の救護その他保護に関する事項
- ・ 施設及び設備の整備及び点検に関する事項
- ・ 犯罪の予防、交通の規制その他当該大規模な地震により地震災害を受けるおそれのある地域における社会秩序の維持に関する事項
- ・ 緊急輸送の確保に関する事項
- ・ 地震災害が発生した場合における食糧、医薬品その他の物資の確保、清掃、防疫その他の保健衛生に関する措置その他応急措置を実施するため必要な体制の整備に関する事項
- ・ その他地震災害の発生の防止又は軽減を図るための措置に関する事項

c 原災法の規定により読み替えて適用される基本法の規定に基づく緊急通行車両

原子力緊急事態宣言発令時において原災法第26条第1項の次に掲げる緊急事態応急対策を実施するために使用される計画がある車両

- ・ 原子力緊急事態宣言その他原子力災害に関する情報の伝達及び避難の指示等に関する事項
- ・ 放射線量の測定その他原子力災害に関する情報の収集に関する事項
- ・ 被災者の救難、救助その他保護に関する事項
- ・ 施設及び設備の整備及び点検並びに応急の復旧に関する事項
- ・ 犯罪の予防、交通の規制その他当該原子力災害を受けた地域における社会秩序の維持に関する事項
- ・ 緊急輸送の確保に関する事項
- ・ 食糧、医薬品その他の物資の確保、居住者等の被ばく放射線量の測定、放射性物質による汚染の除去その他の応急措置の実施に関する事項
- ・ その他原子力災害（原子力災害が生ずる蓋然性を含む。）の拡大の防止を図るた

## めの措置に関する事項

## (イ) 確認の取扱場所

県公安委員会は、緊急通行車両等であることの確認を、次に掲げる場所において取り扱うものとし、確認したものについて緊急通行車両確認証明書等及び標章を交付する。

## a 災害が発生し、又は正に発生しようとしている時における確認（災対法施行令第33条第1項等）

- ・ 県警察本部（交通部交通規制課）
- ・ 県下各警察署
- ・ 交通検問所

## b 災害発生前における確認（災対法施行令第33条第2項等）

- ・ 当該車両の使用の本拠を管轄する警察署

## ク 規制除外車両の事前届出・確認

## (ア) 規制除外車両

民間事業者等による社会経済活動のうち、大規模災害発生時に優先すべきものに使用される車両であって、県公安委員会の意思決定により災対法の規定に基づく交通規制等が行われた緊急交通路の通行を認めるものについては、規制除外車両として取扱う。

## (イ) 規制除外車両の事前届出

県公安委員会は、規制除外車両のうち、大規模災害発生後速やかに緊急交通路の通行を認めることが適切である車両については、規制除外車両であることの確認に係る事前届出を行わせる。

なお、災害対策に従事する自衛隊車両等であって、道路運送車両法の規定による番号標以外のものを付しているものについては、前2（1）キのとおり標章の掲示を不要とするため、事前届出及び確認の対象としない。

## (ウ) 事前届出の対象とする車両

次のいずれかに該当する車両であって緊急通行車両等に該当しないもの。

- a 医師・歯科医師、医療機関等が使用する車両
- b 医薬品・医療機器・医療用資材等を輸送する車両
- c 患者等搬送用車両（特別な構造又は装置があるものに限る。）
- d 建設用重機、道路啓開作業用車両又は重機輸送用車両

## (エ) 規制除外車両の事前届出手続

## a 取扱場所

車両の使用の本拠を管轄する警察署

## b 規制除外車両事前届出済証の交付

県公安委員会は、事前届出があった車両について、規制除外車両に該当すると認められるものについては、規制除外車両事前届出済証（以下「除外届出済証」という。）を交付する。

## (オ) 規制除外車両の確認手続

県公安委員会は、災害等が発生し、緊急交通路が指定して緊急通行車両等以外の車両の通行を禁止又は制限した時、規制除外車両について確認するものとし、規制除外車両と認められるものについて規制除外車両確認証明書及び標章を交付する。

なお、規制除外車両の範囲やその拡大については、全国的斉一を図る必要があることから、個別に警察庁と調整する。

## a 確認の取扱場所

- ・ 警察本部（交通部交通規制課）

- ・ 県下各警察署
  - ・ 交通検問所
- b 除外届出済証の取扱い
- 規制除外車両の確認申出時に、当該車両に係る除外届出済証が添付されたものについては、事前届出を行っていないものの申出に優先して取り扱う。

別記

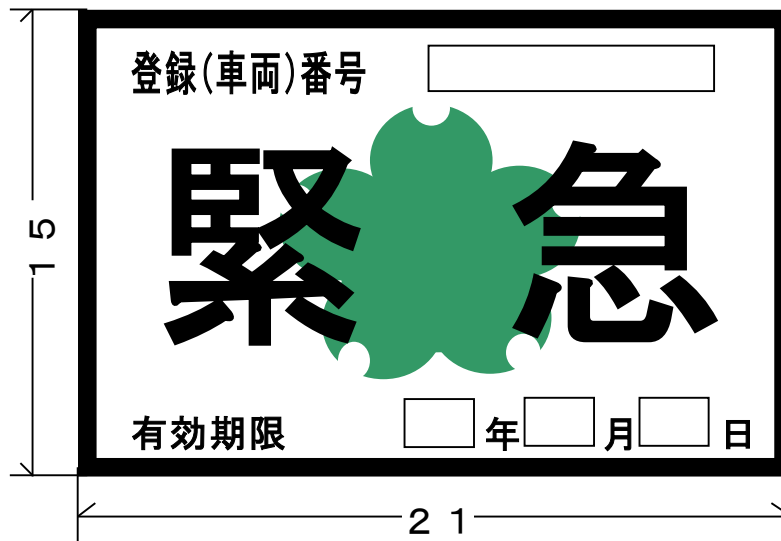

- 備考
- 1 色彩は、記号を黄色、緑色及び「緊急」の文字を赤色、「登録(車両)番号」、「有効期限」、「年」、「月」及び「日」の文字を黒色、登録(車両)番号並びに年、月及び日を表示する部分を白色、地を銀色とする。
  - 2 記号の部分に、表面の画像が光の反射角度に応じて変化する措置を施すものとする。
  - 3 図示の長さの単位は、センチメートルとする。

## 緊急交通路指定予定路線一覧

路線名	区	間
山陽自動車道 (広島岩国道路含む)	岡山県境 (福山東IC)	山口県境 (大竹IC)
中国自動車道	山口県境 (吉和IC)	岡山県境 (東城IC)
松江自動車道	三次東JCTIC	島根県境 (高野IC)
尾道自動車道	尾道JCT	三次東JCTIC
浜田自動車道	千代田JCT	島根県境 (大朝IC)
広島呉道路	仁保JCT	呉IC
東広島呉自動車道	阿賀IC	高屋JCTIC
広島自動車道	広島北JCT	広島JCT
尾道福山自動車道	福山西IC	西瀬戸尾道IC
西瀬戸自動車道	西瀬戸尾道IC	愛媛県境 (生口島南IC)
広島高速1号線	広島東IC	温品JCT
広島高速2号線	温品JCT	仁保JCT
広島高速3号線	仁保JCT	商工センターIC
海田大橋 (臨港道路 出島海田線)	海田料金所	仁保JCT

※ 緊急交通路は、災害状況や道路状況に応じて指定又は変更する。

## (2) 海上交通安全の確保

第六管区海上保安本部は、海上交通の安全を確保するため、次に掲げる措置を講ずるものとする。

- ア 危険が予想される海域に係る港及び沿岸付近にある船舶に対し港外、沖合等安全な海域への避難を勧告するとともに、必要に応じて入港を制限し、又は港内に停泊中の船舶に対して移動を命ずる等所要の規制を行う。
- イ 船舶交通のふくそうが予想される海域においては、必要に応じて船舶交通の整理、指導を行う。この場合、緊急輸送を行う船舶が円滑に航行できるよう努める。
- ウ 海難の発生その他の事情により、船舶交通の危険が生じ、又は生ずるおそれがあるときは、必要に応じて船舶交通を制限し、又は禁止する。
- エ 海難船舶又は漂流物、沈没物その他の物件により船舶交通の危険が生じ、又は生ずるおそれのあるときは、速やかに必要な応急措置を講ずるとともに、船舶所有者等に対し、これらの除去その他船舶交通の危険を防止するための措置を講ずべきことを命じ、又は勧告する。
- オ 船舶交通の混乱を避けるため、災害の概要、港湾・岸壁及び航路標識の状況、関係機関との連絡手段等、船舶の安全な運航に必要と考えられる情報について、無線等を通じ船舶への情報提供を行う。
- カ 水路の水深に異状を生じたおそれがあるときは、必要に応じて調査を行うとともに、応急標識を設置する等により水路の安全を確保する。
- キ 航路標識が損壊し、又は流失したときは、速やかに復旧に努めるほか、必要に応じて応急標識の設置に努める。

## (3) 航空交通安全の確保

国土交通省が作成した「災害時における救援航空機等の安全対策マニュアル」によるものとする。主要な安全対策は次のとおりである。

## ア 情報の収集及び整理

被災地周辺空域での航空交通状況、航空機の離着陸場の利用状況等の情報を把握、整理し、これらの情報を関係者へ通報する。

## イ 飛行の注意喚起、自粛協力要請等の航空情報（ノータム）の発出を行う。

(ア) 被災地周辺空域等の一定空域での飛行の注意喚起

(イ) 救援機の飛行経路の周知等による救援機と一般航空機との飛行経路等の分離のための協力要請

(ウ) 特に航空機が輻輳して危険又は救援活動に支障があると判断される場合は、一定空域を明示して、一般機について当該空域を一定期間飛行自粛するよう協力要請

## ウ 航空交通情報の提供についての周知

救援機等が多数飛来する場外離着陸場等の周辺空域において、航空交通の輻輳等により救援活動に支障がある場合に、無線電話により地上等からパイロットに対して離着陸の順番や空中待機の方法等の航空交通情報を提供する場合、その情報の具体的内容をノータムで周知するとともに、その聴取を推奨する。

エ 被災地上空等で救援活動の支障となる飛行を行う運航者に対し、個別に協力要請をしたり、危険な飛行を行う運航者に対し、適切な措置を講じる。

## オ 関係者間の緊急連絡網の確立

カ 関係者よりなる連絡調整会議を適時適切に開催する。

## 3 交通施設災害応急対策

## (1) 実施責任者

交通施設の区分	実施責任者
道路	道路管理者（中国地方整備局、県、市町、西日本高速道路株式会社中国支社、本州四国連絡高速道路株式会社等）
港湾	港湾管理者（県、市）、中国地方整備局
鉄道・軌道	西日本旅客鉄道(株)広島支社、岡山支社、米子支社、新幹線鉄道事業本部、広島電鉄(株)

## (2) 実施基準

道路、港湾、鉄道等の交通施設に係る災害応急対策は、当面必要最小限度の機能を確保することを第一の目標とし、最小限の機能が確保された後、本来の機能回復に努めるものとする。この場合の実施の基準は、概ね次に掲げる順序による。

## ア 陸上交通施設（道路及び鉄道軌道）

(ア) 孤立地域の解消。この場合の地域は市町単位を原則とする。ただし、人命の救助等急施を要する場合はこの限りでない。

(イ) 広域間の幹線交通の確保

(ウ) その他の道路交通の確保。この場合交通量の多い路線又は区間から実施する。

## イ 海上交通施設（港湾）

(ア) 接岸及び係留施設

(イ) 外かく施設

(ウ) 水域施設

ただし、人命、財産の危険のある場合又は急施を要する場合はこの順序によらず実施する。

## (3) 実施方法

施設の管理者は、それぞれ管理する交通施設の災害に対処する計画を定め、災害応急対策を実施する。

この場合、その施設の所在する地域の関係機関（市町を含む。）は、自己の業務に支障のない範囲において、これに協力する。

指定市以外の市町が管理する指定区間外の国道、県道又は自らが管理する道路と交通上密接である市町道について、当該市町から要請があり、かつ当該市町の工事の実施体制等の地域の実情を勘案して、当該市町に代わって自らが災害復旧等に関する工事を行うことが適当であると認められるときは、その事務の遂行に支障のない範囲内で、権限代行制度により当該工事を行うことができる。

## 4 交通マネジメント

- (1) 中国地方整備局は、応急復旧時に、渋滞緩和や交通量抑制により、復旧活動、経済活動及び日常生活への交通混乱の影響を最小限に留めることを目的に、交通システムマネジメント及び交通需要マネジメントからなる交通マネジメント施策の包括的な検討・調整等を行うため、「災害時交通マネジメント検討会（以下、「検討会」という。）」を組織する。
- (2) 県は、市町の要請があったとき又は自ら必要と認めたときは、国土交通省中国地方整備局に検討会の開催を要請することができる。
- (3) 検討会において協議・調整を図った交通マネジメント施策の実施にあたり、検討会の構成員は、自己の業務に支障のない範囲において構成員間の相互協力を行う。
- (4) 検討会の構成員は、平時から、あらかじめ連携に必要な情報等を共有しておくとともに、連携強化のための協議・訓練等を行うものとする。

- ※ 交通需要マネジメント：自動車の効率的な利用や公共交通機関への利用転換など、交通行動の変更を促して、発生交通量の抑制や集中の平準化などの交通需要の調整を行うことにより、道路交通の混雑を緩和していく取組
- ※ 交通システムマネジメント：道路の交通混雑が想定される箇所において実効性を伴う通行抑制や通行制限を実施することにより、円滑な交通を維持する取組

## 5 応急輸送対策

### (1) 緊急輸送の対象とする者及び資機材の範囲

緊急輸送の対象とする者及び資機材の範囲は、次のとおりとする。

- ア 被災者
- イ 災害対策要員
- ウ 救助用物資・資機材
- エ 救急医薬品、緊急医療用水、衛生材料及び医療用具
- オ 食料、飲料水、生活必需品等
- カ 応急復旧用資機材
- キ その他必要な人員、物資等

### (2) 輸送車両等の確保

#### ア 市町の措置

(ア) 市町は、あらかじめ定める地震・津波時における輸送車両等の運用計画又は調達計画により、車両、船舶等及びそれらの燃料等の調達先を明確にしておき、人員及び物資等の輸送手段を確保する。

(イ) 市町が運用又は調達する輸送車両等で不足が生じた場合は、次の事項から、必要な項目を明示して他の市町又は県にあっせんを要請する。

- a 輸送区域及び借り上げ期間
- b 輸送人員又は輸送量
- c 車両、船舶等の種類及び台数
- d 集結場所及び日時
- e 車両、船舶等の燃料の給油場所及び給油予定量
- f その他必要事項

#### イ 県の措置

(ア) 県の各局（部）は、それぞれの配車計画及び運用計画により配備体制を敷き、所管の車両、船舶、航空機等を運用する。ただし、必要に応じて災害対策本部長が集中管理して運用する。

(イ) 市町から輸送手段の確保について、県に要請があった場合又は災害対策本部長が必要と認める場合は、関係機関に対し、協力を要請する。

(ウ) 知事は、輸送車両等が不足して災害応急対策の実施に支障があると認められる場合、中国運輸局長と協議して、基本法及び災害救助法に基づく従事命令を発し、緊急輸送に必要な車両等を確保する。

#### ウ 中国運輸局の措置

中国運輸局は、緊急輸送の必要があると認めるときは、船舶運航事業者、港湾運送事業者、自動車運送事業者等の関係輸送機関に対して、輸送力の確保に関する措置をとるよう指導を行うとともに、県の要請により車両、船舶等のあっせんを行う。

#### エ 西日本旅客鉄道株式会社の措置

西日本旅客鉄道株式会社は、県の要請又は必要により臨時列車の運転、迂回運転等を行い、

人員の緊急輸送に努める。

なお、西日本旅客鉄道株式会社は、日本貨物鉄道株式会社から、物資輸送のための要請を受けた場合には、臨時列車の運転の設定を検討する。

オ 日本貨物鉄道株式会社の措置

日本貨物鉄道株式会社は、県の要請又は必要により救援物資の輸送に努める。

カ 第六管区海上保安本部の措置

傷病者、医師、避難者等又は救援物資等の緊急輸送については、必要に応じ、又は要請に基づき、迅速かつ積極的に実施するものとする。

輸送対象の想定は次のとおりとする。

(ア) 第1段階・・・避難期

- a 救助・救急活動及び医療活動の従事者並びに医薬品等人命救助に要する人員及び物資
- b 消防、水防活動等災害拡大防止のための人員及び物資
- c 政府災害対策要員、地方公共団体災害対策要員、情報通信、電力、ガス施設保安要員等初動の応急対策に必要な要員等
- d 負傷者等の後方医療機関への搬送
- e 緊急輸送に必要な輸送施設、輸送拠点の応急復旧、交通規制等に必要な人員及び物資

(イ) 第2段階・・・輸送機能確保期

- a 前記(ア)の続行
- b 食料、水等生命の維持に必要な物資
- c 傷病者及び被災者の被災地外への輸送
- d 輸送施設の応急復旧等に必要な人員及び物資

(ウ) 第3段階・・・応急復旧期

- a 前記(イ)の続行
- b 災害復旧に必要な人員及び物資
- c 生活必需品

### 第3項 貯木対策計画

#### 1 目的

この計画は、災害時における貯木による災害が他に類を及ぼすことを防ぐことを目的とする。

#### 2 貯木対策

##### (1) 実施責任者

貯木場管理者、木材取扱者及びその他木材に関して直接責任を有する者が管理上の責任を有するため、市町長、警察署長及び海上保安部（署）長は、災害の発生のおそれがある場合に管理者等に対し、除去、保安等必要な措置をとるよう指示する。

##### (2) 実施方法

###### ア 管理責任者の実施事項

###### (ア) 収容能力の把握

木材貯蔵の実態を把握し、常時収容能力を超えて貯木しないよう留意する。

###### (イ) 施設の整備

木材の係留施設を特に強化し、強化に必要な資材を準備する。

###### (ウ) 流出防止

木材は強固ないかだを組み、固縛するなどの措置を行い、津波又は高潮による流出を防止する。

###### (エ) 移転

災害により木材の流出が予想される場合は、他の安全な区域への移転を行う。

###### (オ) 収容及び通報

木材が流出した場合には、速やかに収容対策を講じ、収容できない流出木材については、海上保安部（署）長等の関係機関に通報する。

###### イ 市町長等の指示

市町長、警察署長及び海上保安部（署）長（ただし、特定港域内の流木については港長）は、災害の発生が予測されるときは、その災害によって流出するおそれがある貯木について、除去、保安その他必要な措置をとることを指示する。

（水面を利用した貯木場一覧は、附属資料に掲載）

## 第8節 避難生活及び情報提供活動

### 第1項 避難対策計画

#### 1 趣旨

災害未然防止のための避難誘導及び避難した者の保護のため、必要となる避難所の開設等について明記し、生命、身体、財産の保全を図る。

#### 2 避難所等の開設等

##### (1) 指定避難所設置義務

市町は、災害により被害を受けた者又は受けるおそれのある者で避難を必要とする者を、一時的に入所させ保護することを目的に指定避難所を開設する責務を有する。災害救助法が適用され、知事が実施を委任した場合、市町長は実施責任者として（災害救助法第13条及び災害救助法施行令第17条による）、災害が発生した日から7日以内（特に必要な場合は延長を行う）の間、指定避難所を開設して救助に当たる。

##### (2) 避難所の開設等

市町は、災害の規模にかんがみ、必要な避難所を、可能な限り当初から開設するよう努めるものとする。

併せて、避難所の開設状況等とともに、指定避難所については当該避難所に付与された全国共通避難所・避難場所IDを適切に都道府県に報告し、都道府県は、その情報を国に共有するよう努めるものとする。

なお、指定避難所のライフラインの回復に時間を要すると見込まれる場合や、道路の途絶による孤立が続くと見込まれる場合は、市町は、当該地域に指定避難所を設置・維持することの適否を検討するものとする。

また、指定避難所だけでは施設が量的に不足する場合には、国や独立行政法人等が所有する研修施設、ホテル・旅館等の活用も含め、可能な限り多くの避難所を開設し、ホームページやアプリケーション等の多様な手段を活用して周知するよう努めるものとする。

特に、要配慮者に配慮して、被災地域外の地域にあるものを含め、ホテル・旅館等を実質的に福祉避難所として開設するよう努めるものとする。

指定避難所の所在地、名称、概況、受入れ可能人数等その実態を把握するとともに関係者に周知する。

#### 3 避難行動要支援者の避難等

市町は、避難行動要支援者を適切に避難誘導し、安否確認を行うため、地域住民、自主防災組織、民生委員・児童委員等の多様な主体の協力を得ながら、平常時から避難行動要支援者に関する情報を把握の上、関係者との共有に努める。また、情報伝達体制の整備、避難誘導體制の整備、避難訓練の実施を図るものとする。

指定避難所では生活することが困難な障害者等の要配慮者が指定避難所で生活するために必要な設備やスペースを確保するとともに、福祉避難所の設置や、避難場所として宿泊施設を借上げる等、多様な指定避難所の確保に努めるものとする。

避難行動要支援者の避難等の措置について、当該市町のみで対応できない場合は、他の市町や関係機関等の協力を求めて、当該市町外の社会福祉施設等へ避難させる。

県は、当該市町が避難行動要支援者を他の市町へ避難させるための協力要請をした場合など、当該市町への支援が必要と考えられる場合には、他の市町や他都道府県との連絡調整等を行う。

## 4 指定避難所の管理運営

指定避難所の運営に当たっては、市町、自主防災組織、ボランティア団体その他防災関係機関職員のそれぞれの役割分担を明確にし、相互に協力して指定避難所での安全の確保と秩序の維持に努める。

特に、市町はあらかじめ施設管理者との調整や指定避難所毎の担当職員を定めるなど、発災後の迅速な指定避難所開設や人員配置に努める。また、町内会や自主防災組織等と協力し、施設の速やかな開錠体制の構築及び円滑な指定避難所の運営に努め、避難者が相互に助け合う自治的な組織が主体的に関与する運営に早期に移行できるよう、その立ち上げを支援するものとする。この際、避難生活支援に関する知見やノウハウを有する地域の人材に対して協力を求めるなど、地域全体で避難者を支えることができるよう留意すること。

なお、市町及び県は、相互に連携を図り、避難者の健全な住生活の早期確保を図ることとし、保護者等への引取や応急仮設住宅の迅速な提供、公営住宅、民間賃貸住宅等利用可能な既存住宅のあわせん及び活用等によって指定避難所の早期解消に努めるとともに、災害の規模、被災者の避難及び受入れ状況、避難の長期化等を考慮して、必要に応じ旅館やホテル等への移動を避難者に促すものとする。

指定避難所の具体的な管理運営に係る主な業務については、次の点に留意するとともに、人権憲章と人道対応に関する最低基準（スフィア基準）を踏まえた生活環境の確保に努めるものとする。

- (1) 情報伝達手段を確保し、避難住民に対して正確な情報及び指示を与えるとともに、避難者数の確認、避難者名簿の作成等により指定避難所及び避難者の状況を早期に把握し、関係機関へ連絡する。

また、指定避難所で生活せず食事のみ受け取っている被災者等の情報把握に努め関係機関へ連絡する。

- (2) 食事提供の状況、快適なトイレの設置状況、し尿処理状況、健康のための入浴施設の設置状況等の把握に努め、指定避難所の衛生管理など必要な対策を講ずるとともに、救護所の設置等の医療体制の確保や、避難者の心身の健康及び福祉的な支援の確保のため保健師等による健康相談、心のケアなど必要な対策を行う。

また、プライバシー確保や様々なニーズの違いに対応できるよう、男女双方の視点等に配慮するなど、良好な生活環境を維持するよう注意を払う。

- (3) 避難所開設当初からプライバシー確保のためのパーティションや段ボールベッド等の簡易ベッドを設置するよう努めるとともに、避難の長期化等必要に応じて、プライバシーの確保状況、入浴施設設置の有無及び利用頻度、洗濯等の頻度、医師や看護師、保健師、管理栄養士等による巡回の頻度、暑さ・寒さ対策の必要性、ごみ処理の状況など、避難者の健康状態や避難所の衛生状態の把握に努め、必要な措置を講ずるよう努めるものとする。

また、指定避難所での健康状態の悪化を防止するための栄養バランスのとれた適温の食料を提供できるよう、炊き出しに利用できる学校給食施設等の場所、調理器具や食料を確保することや、食事の提供等栄養管理に努めるとともに、入浴、洗濯等の生活に必要な水の確保、福祉的な支援の実施など、必要な措置を講ずるものとする。

- (4) 指定避難所における食料、飲料水及び生活必需品等の必要量を把握し、効率的に配給する。
- (5) 県は、避難所等の高齢者、障害者等の多様なニーズへの対応のため、必要に応じて、災害派遣福祉チーム（DWAT）を避難所の避難者、在宅避難者や車中泊避難所のもとへ派遣するものとする。
- (6) 要配慮者用の窓口を設置し、ニーズを把握し支援を行う。

また、心身双方の健康状態には特段の配慮を行い、福祉避難所への避難や必要に応じ福祉施

設等への入所、介護職員等の派遣、車椅子等の手配等を福祉事業者、ボランティア団体等の協力を得つつ、計画的に実施するものとする。

- (7) 県及び市町は、被災地において感染症の発生、拡大がみられる場合は、防災担当部局と保健福祉担当部局が連携して、感染症対策として必要な措置を講じるよう努め、また、自宅療養者等が指定避難所に避難する可能性を考慮し、保健福祉担当部局は、防災担当部局に対し、避難所の運営に必要な情報を共有するものとする。
- (8) 市町は、指定避難所における感染症対策のため、避難者の健康管理や避難所の衛生管理、十分な避難スペースの確保、適切な避難所レイアウト等の必要な措置を講じるよう努めるものとする。
- (9) 市町は、指定避難所等の運営における女性や子育て家庭の参画を推進するとともに、男女のニーズの違い等男女双方の視点等への配慮や子ども・若者の居場所の確保に努める視点等に配慮するものとする。特に、女性専用のトイレ、物干し場、更衣室、授乳室の設置や生理用品・女性用下着の女性による配布、男女ペアによる巡回警備や防犯ブザーの配布等による指定避難所等における安全性の確保、キッズスペースや学習スペースの設置など、女性や子育て家庭、子ども・若者のニーズに配慮した指定避難所の運営管理に努めるものとする。
- (10) 市町は、指定避難所等における女性や子ども等に対する性暴力・DVの発生を防止するため、女性用と男性用のトイレを離れた場所に設置する、トイレ・更衣室・入浴施設等は昼夜問わず安心して使用できる場所に設置する、照明を増設する、性暴力・DVについての注意喚起のためのポスターを掲載するなど、女性や子ども等の安全に配慮するよう努めるものとする。また、警察、病院、女性支援団体との連携の下、被害者への相談窓口情報の提供を行うよう努めるものとする。
- (11) やむを得ない理由により避難所に滞在することができない被災者に対しても、食料等物資の提供、保健師等による健康相談の実施及び正確な情報の伝達等に努めるものとする。
- (12) 市町は、「ペット受け入れのための避難所等運営ガイドライン」を活用して、指定避難所における家庭動物のためのスペースの確保に努めるとともに、指定避難所の形態や動物の数に応じた飼養ルールを設定し、他の避難者に対しても周知を行い、飼い主が適正に飼養するための指導助言を行うものとする。

また、指定避難所に家庭動物と同行避難した被災者について、適切に受け入れるとともに、指定避難所における家庭動物の受入状況を含む避難状況等の把握及び、獣医師会や動物取扱業者等から必要な支援が受けられるよう、連携に努めるものとする。

県は、避難動物の種類や頭数について把握し、避難所での受け入れが難しい場合は、各動物愛護センターに対し、一時預かり先等について相談する。
- (13) 県は、指定避難所の設置・運営について、必要に応じ、応援職員を派遣するなど、市町を支援するものとする。
- (14) 市町は、在宅避難者等の支援拠点が設置された場合は、利用者数、食料等の必要な物資数等を集約し、必要に応じ物資の補充等の支援を行うものとし、被災者支援に係る情報を支援のための拠点の利用者に対しても提供するものとする。
- (15) 市町は、車中泊避難を行うためのスペースが設置された場合は、車中泊避難者数、食料等の必要な物資数等を集約し、必要に応じ物資の補充等の支援を行うものとし、被災者支援に係る情報を車中泊避難者に対しても提供するものとする。この際、車中泊避難の早期解消に向け、必要な支援の実施等に配慮するよう努めるものとする。
- (16) 国は、災害時に活用可能なキッチンカー、トイレカー、トレーラーハウス等を平時から登録・データベース化し、国及び県は被災地のニーズに応じて迅速に提供するための環境整備を図るものとする。

## 5 広域的避難

被災市町は、災害の規模、被災者の避難、受入れ状況、避難の長期化等を考慮して、当該市町外への広域的な避難、指定避難所や応急仮設住宅等への受入れ等が必要であると判断した場合には、県に広域避難受入れに関する支援を要請するものとする。

県は、被災市町からの要請を受けた場合など、支援が必要と考えられる場合には、他の市町や他都道府県との連絡調整等を行う。

また、被災者の広域避難にあたり輸送手段の確保が必要な場合、県は、運送事業者である指定地方公共機関等に対し、被災者の運送を要請するものとする。

また、大規模災害の発生による市町機能の喪失等により、市町において広域的避難に係る事務が行えなくなった場合、県は、市町に代わり必要な手続きを行うものとする。

被災県及び市町等は、居住地以外の市町村へ避難する避難者に対して、避難先の自治体と連携のうえ、必要な情報等の提供に努めるものとする。

## 6 帰宅困難者対策

公共交通機関が運行を停止し、自力で帰宅することが困難な帰宅困難者が大量に発生した場合、県及び市町は、県民等への広報を行うとともに、必要に応じ、一時滞在施設等への避難誘導を行うものとする。

## 第2項 災害広報・被災者相談計画

### 1 目的

この計画は、災害時における住民の不安解消、混乱の防止を図り、また、被災者の生活再建等を支援するため、各防災関係機関が実施する広報・被災者相談に関して必要な事項を定めることを目的とする。

### 2 実施方法

#### (1) 広報活動

##### ア 広報責任者

各防災関係機関は、「災害情報計画」で得た情報及び住民が行うべき措置等を周知させる必要があると認めるときは、各防災関係機関が定める広報手続きにより、広報活動を実施する。その際、避難者のニーズを十分把握するとともに、相互に連絡をとりあい、放送事業者を含めた関係者間で連携を行うことで、避難者等に役立つ確かな情報を提供できるように努める。

県は、災害対策本部を設置した場合において、関係機関から得た情報を県民に周知させる必要があると認められた場合は、県政記者クラブを通じて広報活動を実施する。

ただし、急を要する広報については、直接各放送機関に対して広報事項を示して、放送の要請を行う。

##### イ 広報の目的

各防災関係機関は、災害発生直後には、パニック、火災等による二次災害の防止を中心に広報活動を実施する。

また、応急復旧時には、食料や交通などの生活情報や被災者の生活再建支援情報を中心に広報活動を実施する。なお、その際、要配慮者、在宅での避難者、応急仮設住宅として供与される賃貸住宅への避難者、所在を把握できる広域避難者、在日外国人、訪日外国人に配慮した伝達を行うものとする。

##### ウ 広報機関による広報の内容

###### (ア) 市町、消防機関

市町、消防機関は、県警察、その他関係機関と緊密な連携の下に、次の事項について広報活動を行う。

###### a 広報の内容

＜災害発生直後の広報＞

- (a) 気象・地震・津波等に関する予警報及び情報（余震に関する情報を含む）
- (b) 避難に関する情報（避難場所、避難指示等）
- (c) 医療、救護所の開設に関する情報
- (d) 災害発生状況に関する情報
- (e) 出火防止、初期消火に関する情報
- (f) 二次災害防止に関する情報（デマの防止、電気、ガス、水道等の措置）
- (g) その他必要な情報

＜応急復旧時の広報＞

- (a) 食料、水、その他生活必需品の供給に関する情報
- (b) 電気、ガス、水道の復旧に関する情報
- (c) 交通機関、道路の復旧に関する情報
- (d) 電話の利用と復旧に関する情報

- (e) ボランティア活動に関する情報
- (f) 仮設住宅、ホームステイ等に関する情報
- (g) 臨時相談所に関する情報
- (h) 住民の安否に関する情報
- (i) 被災建物応急危険度判定活動及び被災宅地危険度判定に関する情報
- (j) その他生活情報等必要な情報

b 広報の方法

- (a) 同時通報用無線放送、有線放送等による広報
- (b) 窓口による広報
- (c) 広報車、ハンドマイク等による広報
- (d) 立て看板、横断幕、貼り紙等の掲示広報
- (e) ビラ配布等による広報
- (f) 自主防災組織、自治会組織等を通じた連絡
- (g) 県に対する広報の要請
- (h) 報道機関への情報提供、放送要請
- (i) 文字、手話、「やさしい日本語」あるいは外国語等を用いた広報
- (j) インターネット等を利用した広報（ポータルサイト運営事業者等に対するポータルサイトのトップページの優先利用等の依頼を含む）
- (k) 携帯電話による災害速報メールを利用した広報
- (l) コミュニティ FM、CATV の活用
- (m) 登録制メール、緊急速報メールの活用

(イ) 県警察

県警察は、防災関係機関と緊密な連携の下に、前記（ア） a に掲げる事項のほかに、次の事項について広報活動を実施する。

a 広報の内容

- (a) 交通規制に関する情報
- (b) 犯罪の防止に関する情報

b 広報の方法

- (a) 広報車、無線警ら車、ハンドマイク等による広報
- (b) 立て看板、横断幕、貼り紙等の掲示広報
- (c) ヘリコプターによる広報
- (d) 警察庁、中国四国管区警察局、各都道府県警察本部を通じた広報
- (e) 報道機関への情報提供
- (f) 日本道路交通情報センター、交通管制センター、道路管理者等を通じた道路状況広報
- (g) インターネット等を利用した広報

(ウ) 県

県は防災関係機関と緊密な連携の下に、次の事項について広報活動を実施する。

また、市町が被災し、住民に対する十分な広報が実施できない場合には、報道機関への情報提供や放送要請、県の広報媒体等により、市町の広報活動を補完する。

a 広報の内容

<災害発生直後の広報>

- (a) 気象・地震・津波等に関する予警報及び情報（余震に関する情報を含む）
- (b) 自動車運転者のとるべき措置

- (c) 医療、救護所の開設に関する情報
- (d) 災害発生状況に関する情報
- (e) 応急救助の実施状況に関する情報
- (f) 交通規制に関する情報
- (g) その他必要な情報
- ＜応急復旧時の広報＞
- (a) 食料、水、その他生活必需品の供給に関する情報
- (b) 電気、ガス、水道等公益事業施設の被害発生及び応急復旧状況に関する情報
- (c) 電話の利用と復旧に関する情報
- (d) 鉄道、バス等の運行状況及び道路交通に関する情報
- (e) 緊急輸送に関する情報
- (f) 海上交通に関する情報
- (g) 公共土木施設等の被害発生及び応急復旧情報に関する情報
- (h) ボランティアに関する情報
- (i) 仮設住宅、ホームステイ等に関する情報
- (j) 金融非常措置及び金融機関営業状況に関する情報
- (k) 県民の心得等民心の安定及び社会秩序のための必要事項
- (l) 被災宅地危険度判定に関する情報
- (m) その他生活情報等必要な情報

b 広報の方法

- (a) 災害県民窓口による広報
  - (b) 広報車、ハンドマイク等による広報
  - (c) 立て看板、横断幕、貼り紙等の掲示広報
  - (d) ビラ配布等による広報
  - (e) 報道機関への情報提供、放送要請
  - (f) 文字、手話、「やさしい日本語」あるいは外国語等を用いた広報
  - (g) 広島県総合行政通信網を利用した市町等防災関係機関や避難所へのテレビファクシミリによる広報
  - (h) 臨時災害FM局によるラジオ放送
  - (i) インターネット等を利用した広報（ポータルサイト運営事業者等に対するポータルサイトのトップページの優先利用等の依頼を含む）
  - (j) Lアラート（災害情報共有システム）とのデータ連携によるテレビ・携帯電話等からの情報伝達
- (エ) 指定地方行政機関、指定公共機関、指定地方公共機関

指定地方行政機関、指定公共機関及び指定地方公共機関は、前記の（ア） a、（イ） a 及び（ウ） a に掲げた事項の中で、各機関の業務に関連した情報を県民に周知する必要があると認めたときは、他の防災関係機関と緊密な連携の下に各種の広報媒体を利用して広報活動を実施する。

(オ) 報道機関

報道機関は、前記（ア）～（エ）の中に掲げた情報、その他の有効適切な情報を災害関係記事又は番組を編成して報道する。

その際には、関係機関の告知事項や、災害対策のためのキャンペーン番組等を盛り込む。また、県及びその他防災関係機関から災害広報の実施依頼があった場合は、積極的に協力する。

## (カ) 放送機関に対する放送の依頼

知事及び市町長は、緊急を要する場合で、かつ、特別の必要があるときは、放送機関に、災害に関する通知、要請、伝達、警告及び予警報等の放送を、あらかじめ協議して定めた手続きにより、依頼する。なお、市町は、知事を通じて依頼する。

知事と放送機関との放送要請に関する協定は広島県地域防災計画附属資料に記載されている。

## エ インターネットを利用した広報の留意点

災害発生時において、ホームページは重要な情報源であることから、広報責任者は、簡易版ホームページの開設やミラーサーバ等を立ち上げるなど、アクセス集中による閲覧障害を回避するよう努めるものとする。

## オ 災害に係る記録写真の取材

災害が発生した場合、災害応急対策責任者はできるだけ災害記録写真等の取材に務め、取材条件を添え整理保存し、災害対策本部又は各関係機関から要請があった場合、自己の業務に支障を及ぼさない限り記録写真等の貸与又は提供をする。

## (2) 被災者相談活動

## ア 被災者相談機関

災害が発生したときには、各防災関係機関は、被災者の生活環境の早期改善のため、速やかに被災者又は関係者からの相談・問合せに応じるとともに、要望、苦情等に対処する。

## イ 相談方法

各防災関係機関は、被災者等からの相談・問合せに応じるとともに、要望、苦情等を広く聴取し、問題の早期解決を図るため、相談窓口を設ける。

また、必要に応じて、被災地及び避難場所等への臨時相談所の設置や広報車又は二輪車(バイク、自転車)等による被災地の巡回・移動相談を実施する。

なお、相談窓口は、関係機関が共同で設置するなどしてワンストップサービスの実現に努めるものとする。相談所の規模及び構成員等は、災害の実情に応じたものとする。

## (3) 安否情報の提供等

県又は市町は、被災者の安否について住民等から照会があったときは、被災者等の権利利益を不当に侵害することのないよう配慮しつつ、消防、救助等人命に関わるような災害発生直後の緊急性の高い応急措置に支障を及ぼさない範囲で、可能な限り安否情報を回答するよう努めるものとする。

### 第3項 住宅応急対策計画

#### 1 趣 旨

災害が発生し、災害救助法が適用された場合には、知事は当該市町長と協力して、被災者を受入するための仮設住宅の建設をはじめとする必要な住宅応急対策を講じる。

#### 2 実施する応急対策の内容

- (1) 災害救助法第4条第1項第1号に規定する避難所及び応急仮設住宅の供与（仮設住宅の建設及び民間賃貸住宅の借上げ）
- (2) 災害救助法第4条第1項第7号に規定する被災した住宅の応急修理
- (3) 公営住宅、企業所有の宿泊施設及び職員用住宅等の一時的供与
- (4) 民間賃貸住宅の情報提供等

#### 3 実施責任者

- (1) 知事は、災害救助法及び同法施行細則の規定に基づき避難所及び応急仮設住宅の供与に必要な住宅（応急仮設住宅の建設及び民間賃貸住宅の借上げを含む。）及び施設の確保に努める。
- (2) 知事は、災害救助法及び同法施行細則の規定に基づき市町長と協力して被災した住宅の応急修理を行う。
- (3) 災害救助法第13条及び同法施行令17条の規定により、前各項の救助について市町長に実施を委任したときは、市町長が実施する。
- (4) 市町長は、地震・津波により多くの建築物が被害を受け、被災建築物応急危険度判定が必要と判断した場合には、これを実施する。  
知事は、市町長から支援の要請があった場合は、必要な支援を行う。

#### 4 応急仮設住宅の建設及び民間賃貸住宅の借上げ

##### (1) 供与の対象とする者

応急仮設住宅の供与の対象となる者は、災害救助法に基づき、住家が全壊、全焼又は流出、若しくは、それに準ずる者として発災後、国より通知される要件に該当し、居住する住家がない者で、自らの資力をもってしては、住宅を確保することのできない者とする。

また、知事は、罹災証明の発行の状況を踏まえ、必要に応じて対象の拡充について検討する。

##### (2) 応急仮設住宅の供与の期間

特別な場合を除き、災害救助法の定める2年以内とする。

##### (3) 応急仮設住宅の管理

応急仮設住宅の管理は、当該市町長が行う。

ただし、特別な事情がある場合には、当該市町長の協力を得て、知事自ら実施する。

なお、必要に応じて、応急仮設住宅における家庭動物の受入れについても配慮するものとする。

##### (4) 応急仮設住宅の建設

応急仮設住宅の建設は、広島県応急仮設住宅建設マニュアルに従い実施する。

##### ア 建設戸数

建設戸数の決定に当たっては、当該市町長の意見を聞き、知事が決定する。この場合、別途確保し供与する公営住宅、借上げ可能な民間賃貸住宅等の状況を勘案するものとする。

##### イ 建設場所の確保

建設場所については、保健衛生、交通、教育等について考慮し、あらかじめ把握している

公有地で確保する。

ただし、やむを得ない場合は、私有地を利用することもできるものとする。この場合利用しようとする土地の所有者との十分な協議を必要とする。

なお、学校の敷地を建設場所として定める場合には、学校の教育活動に十分配慮するものとする。

#### ウ 関係団体との協力協定

知事は、災害時に応急仮設住宅の建設を迅速に進めるために、住宅建設に係る関係団体とあらかじめ協力協定を締結するなど、環境整備を図るものとする。

また、広域かつ大規模な災害発生に対応するため、複数の関係団体との協力協定の締結に努める。協定を締結した関係団体とは、平時から緊急時の連絡体制や制度運用等について、情報共有を図るものとする。

なお、協定締結団体が複数となる場合の調達方針については、広島県応急仮設住宅建設マニュアルで定めるものとする。

#### エ 資機材の調達

県（救助実施市）は、応急仮設住宅の建設に必要な資機材が不足し、調達の必要がある場合には、必要に応じて、国に資機材の調達に関して要請するものとする。

県は、応急仮設住宅の提供に必要な資機材の調達等に当たっては、適正かつ円滑に行われるよう、救助実施市及び関係団体等との連絡調整を行う。

### (5) 民間賃貸住宅の借上げ

知事は、民間賃貸住宅の借上げを迅速に実施するため必要となる取扱い等について、あらかじめ検討を進めるものとする。

#### ア 関係団体との協力協定

(ア) 知事は、災害時に民間賃貸住宅の借上げを迅速に進めるために、民間賃貸住宅に係る関係団体と、借上げ可能な民間賃貸住宅の空き家情報の提供について、あらかじめ協力協定を締結するなど、環境整備を図るものとする。

(イ) 知事は、民間賃貸住宅の無報酬での媒介について、宅建業関係団体に対して協力を要請するものとする。

(ウ) 知事は、民間賃貸住宅の提供について、協定締結団体に対して協力を要請するものとする。

(エ) 知事は、広域かつ大規模な災害発生に対応するため、複数の関係団体との協力協定の締結に努める。

(オ) 知事は、平時から協定を締結した関係団体と緊急時の連絡体制や制度運用等について、情報共有を図るものとする。

## 5 住宅の応急修理

災害救助法及び同法施行細則の規定に基づく住宅の応急修理については、知事が市町長に実施を指示し、市町長が実施する。

ただし、特別な事情により市町長が実施することが困難な場合は知事自ら実施する。

### (1) 住宅の被害の拡大を防止するための緊急の修理

#### ア 対象となる者

住宅の被害の拡大を防止するための緊急の修理（以下、「緊急の修理」という。）の対象となる者は、住家が半壊、半焼（大規模半壊から半壊までの住家）又はこれに準ずる程度（準半壊程度相当）の損傷を受け、雨水の浸入等を放置すれば住家の被害が拡大するおそれがある者とする。

## イ 修理の範囲

緊急の修理は、雨水の浸入等を放置すれば住家の被害が拡大するおそれがある屋根、外壁、建具（玄関、窓やサッシ等）等の必要な部分とする。

## ウ 対象世帯の調査

対象住宅の調査及び決定については、被害認定調査における損害割合の算定方法に準じて、自治体職員が判断する。

## エ 必要資機材及び従事者の確保

必要資機材及び従事者の確保については、協定締結団体の協力を得て、知事が行う。

## オ 実施期間

緊急の修理の実施期間は、災害発生の日から10日以内とする。ただし、やむを得ない事情がある場合には、内閣総理大臣と協議を行う。

## (2) 日常生活に必要な最小限度の部分の修理

## ア 対象となる者

日常生活に必要な最小限度の部分の修理（以下、「応急修理」という）の対象となる者は、住家が半壊、半焼若しくはこれらに準ずる程度の損傷を受け、そのままでは当面の日常生活を営むことができない者で、自らの資力をもってしては応急修理ができない者とする。

## イ 修理の範囲

応急修理は、居室、炊事場、便所等のように日常生活に欠くことのできない必要最小限度の部分とする。

## ウ 対象住宅の調査及び対象住宅の決定

対象住宅の調査及び決定については、あらかじめ定める危険住宅判定調査・修理対象基準により市町長の意見を聞いて決定する。

## エ 必要資機材及び従事者の確保

必要資機材及び従事者の確保については、協定締結団体の協力を得て、知事が行う。

## オ 実施期間

応急修理の実施期間は、災害発生の日から3か月以内（ただし、国の災害対策本部が設置された場合は、災害発生の日から6か月以内）とする。ただし、やむを得ない事情がある場合には、事前に内閣総理大臣の承認を得て、必要最小限度の期間の延長を行う。

## 6 公営住宅の提供

被災市街地復興特別措置法第21条の適用がある者について受入れを行う。

また、緊急対応として、災害対策基本法の規定に基づく激甚災害の指定及び災害救助法の適用があった場合については、県内公営住宅の一時的目的外使用許可による受入れ施設の提供も考慮する。

## 7 企業等宿泊施設及び職員用住宅等の供与

知事は、企業等の所有する社宅・寮及びその他宿泊施設の提供による供与について協力を要請するものとする。

## 8 被災建築物応急危険度判定

多くの建築物が被害を受けた場合、余震等による建築物の倒壊、部材の落下等から生じる人的二次災害を防止するため、被災建築物応急危険度判定（以下「建築判定」という。）を実施する。

また、実施のための必要な事前準備を行う。

## (1) 事前対策

- ア 市町長は、的確な建築判定を実施するため、次の事項についてあらかじめ定めておく。
- (ア) 建築判定実施の決定と被災建築物応急危険度判定実施本部（「以下「建築判定実施本部」という。）の設置
  - (イ) 建築判定の実施に関する県との連絡調整及び県に対する支援要請
  - (ウ) 建築判定対象区域、対象建築物の決定等の基準
  - (エ) 応急危険度判定士及びその他判定業務従事者（以下「建築判定士等」という。）の確保、建築判定の実施体制等
  - (オ) 建築判定士等の判定区域までの移動方法、宿泊場所の設定その他必要な事項
  - (カ) 建築判定資機材の調達、備蓄
  - (キ) その他必要な事項

イ 知事は、市町からの要請に対し的確な支援を行う。

ウ 県は、建築関係団体と協力し、建築判定士等の養成を行う。また、市町と協力して、必要な判定用資機材を備蓄しておく。

(2) 建築判定実施の事前準備

ア 市町長は、あらかじめ想定される地震・津波の規模、建築物の被害等を推定し、優先的に建築判定を実施する施設、区域及び判定対象危険物の基準を準備しておく。

イ 県及び市町は、地震・津波被害に備え、市町は建築判定実施本部を、県は被災建築物応急危険度判定支援本部（以下「建築判定支援本部」という。）の体制について、あらかじめ整備しておく。

(3) 応急危険度判定の実施

ア 市町長は、地震・津波により多くの建築物が被害を受け、必要があると判断したときは、建築判定の実施を決定し、直ちに建築判定実施本部の設置その他必要な措置を講じるものとする。また、建築判定のための支援を知事に要請することができる。

イ 知事は、市町からの支援要請があったときは、建築判定支援本部を設置し、必要な支援を行う。なお、県は、建築判定士等の派遣等により、積極的に市町の活動を支援するものとする。

ウ 県及び市町は、建築関係団体等の協力を得て必要な建築判定士等の速やかな確保に努めるものとする。

エ 県及び市町は、建築判定の実施の決定後速やかに、建築判定士等の食料の準備、建築判定区域までの移動に係る輸送方法の確保及び必要に応じ宿泊場所の確保等を行うものとする。

オ 県は、所定の建築判定用資機材が不足する場合には、当該市町に代わって、これを調達する。

(4) 県と市町間の連絡調整等

ア 市町は、建築判定実施本部の設置を決定したときは、県に速やかに連絡するものとする。

イ 建築判定実施本部は、知事が建築判定支援本部を設置したとき、現地の被災状況を随時報告するとともに、支援の内容、支援開始時期等について協議、調整し、速やかに報告するものとする。

(5) 国及び都道府県に対する支援の要請並びに他都道府県に対する支援等

知事は、地震・津波被害が大規模であること等により、国及び他都道府県の支援を受け入れる必要があると判断した場合には、国土交通大臣及び他都道府県の知事に対し、必要な支援を要請する。

9 民間賃貸住宅の情報提供

知事は、民間賃貸住宅の情報提供や無報酬での媒介について（公社）広島県宅地建物取引業協

会及び（公社）全日本不動産協会広島県本部協力に対して協力を要請するものとする。

#### 10 被災宅地危険度判定

地震・津波又は豪雨等によって宅地が大規模かつ広範囲に被災した場合、二次災害を軽減、防止し、住民の安全を確保するために、被災宅地危険度判定士（以下「宅地判定士」という。）を活用して被害の発生状況を迅速かつ的確に把握し、被災宅地危険度判定（以下「宅地判定」という。）を実施する。

##### （1）事前対策

ア 市町は、的確な宅地判定を実施するため次の事項についてあらかじめ定めておく。

（ア）宅地判定実施の決定と判定実施本部の設置

（イ）宅地判定の実施に関する県との調整連絡及び県に対する支援要請

（ウ）宅地判定実施方法の決定等の基準

（エ）初動体制整備のための宅地判定士の養成、確保

（オ）宅地判定士等の判定区域までの移動方法、宿泊場所の設定その他必要な事項

（カ）判定資機材の調達、備蓄

（キ）その他必要な事項

イ 知事は市町からの要請に対する的確な支援を行う。

ウ 県は、市町の協力を得て、宅地判定に関する講習会を開催し、宅地判定士の養成に努めるとともに、必要な判定用資機材を備蓄する。

エ 県は、国、他の都道府県と連携して、宅地判定の円滑な実施のための体制の整備を行う。

##### （2）宅地判定実施の事前準備

ア 市町長は、土砂災害警戒区域図等を参考に、宅地判定実施の可能性が高い地域等を推定し、迅速に判定活動を実施するための環境を整備する。

イ 市町長は宅地判定実施本部を、県は宅地判定支援本部の体制について、あらかじめ準備しておく。

##### （3）宅地判定の実施

ア 市町長は、地震・津波又は豪雨の発生後に、宅地の被害に関する情報に基づき、必要があると判断した時は、宅地判定実施本部を設置し、宅地判定の実施を決定する。また、市町長は、宅地判定実施のための支援を知事に要請することができる。

イ 知事は、市町長から支援要請を受けた場合は、宅地判定支援本部を設置し、宅地判定士に協力を要請する等、必要な支援措置を講じる。

ウ 被災の規模等により市町が宅地判定の実施に関する事務を行うことができなくなったときは、知事が、宅地判定の実施に関し必要な措置を講じる。

エ 県及び市町は、宅地判定等の判定区域までの移動についての輸送手段の確保、食料の準備及び必要に応じて宿泊場所の確保を行うものとする。

オ 県は、所定の判定用資機材が不足する場合は、当該市町に代わってこれを調達する。

##### （4）県と市町間の連絡調整

ア 市町は、宅地判定実施本部を設置したときは、県に速やかに連絡するものとする。

イ 宅地判定実施本部は、宅地判定支援本部に現地の被災状況を随時報告するとともに、支援の内容、支援開始時期等について協議、調整し速やかに報告するものとする。

##### （5）国及び都道府県に対する支援の要請並びに他都道府県に対する支援等

知事は、市町長から支援要請を受けた場合で、被災の規模等により必要があると認めるときは、国土交通省又は他の都道府県知事等に対し宅地判定実施のための支援を要請することができる。

## 第9節 救援物資の調達・供給活動

### 第1項 食料供給計画

#### 1 趣旨

県及び市町は、災害発生時における被災者に対し、食料の応急確保に努め、災害救助法による食料の供給及び給食を行う。

また、災害に備え、緊急用食料の備蓄に努める。

なお、被災者の健康状態や要配慮者、食物アレルギー患者のニーズの把握に努めるとともに、避難の長期化等も踏まえ、栄養管理に配慮して食料供給等を行う。

#### 2 実施責任者及び実施内容

- (1) 市町長は、災害時に備えて食料供給計画を作成し、これにより食料の確保及び供給並びに給食を実施する。
- (2) 市町長は、必要な食料を確保できない場合は、知事に応援を要請する。
- (3) 知事は、市町長の要請があった場合、又は必要があると認めた場合は、食料を調達し供給する。

#### 3 実施方法

##### (1) 市町

ア 市町長は、災害時における食料（米穀、弁当、パン、缶詰、インスタント食品、調整粉乳等）の供給及び給食に必要な副食調味料の確保と供給に努める。必要な食料の確保及び供給が困難な場合は、知事に対して応援を要請する。

なお、炊き出しは、市町が開設する避難所内又はその近隣において実施する。

イ 市町長は、知事等から食料の供給を受けたとき、それを被災者に円滑に供給することができるよう、あらかじめ体制を整備しておく。

ウ 市町長は、防災関係機関や販売業者等と密接に連携して、それらからの供給可能な数量、その保管場所等をあらかじめ把握しておく。

エ 被災者の健康状態や要配慮者、食物アレルギー患者等のニーズの把握に努めるとともに、避難の長期化等も踏まえ、必要に応じ、関係団体と連携し栄養管理に配慮して、食料の供給及び給食、炊き出し等を行う。

##### (2) 県

知事は、市町長から食料供給の要請があった場合、又はその必要があると認めた場合、食料を円滑に供給できるよう、次の措置を講ずる。

ア 備蓄食料を供給する。

イ 米穀については、販売業者に売却を要請する。それが不可能な場合は、農林水産省に災害救助用米穀の引渡しを要請する。

ウ 弁当、パン、缶詰、インスタント食品等については、「災害救助に必要な物資の調達に関する協定書」を締結している販売業者等から調達する。

エ 防災関係機関や販売業者等と密接に連携して、それらからの供給可能な数量、その保管場所等をあらかじめ把握しておく。

オ 必要に応じ、近隣市町、他府県又は国に食料援助を要請する。

なお、他県等から受けた援助食料は、被災者に適正かつ円滑に供給することに努める。

カ 避難の長期化等を考慮して、必要に応じ関係団体と連携して市町が栄養管理に配慮して食料の供給及び給食、炊き出し等が実施できるよう支援する。

4 食料供給の適用範囲及び期間

- (1) 避難所に受入れされた者
- (2) 住家の被害が全壊、半壊、床上浸水等であって炊事のできない者
- (3) 水道、電気、ガス等の供給がなく、炊事のできない者（医療機関や社会福祉施設等へ入院や入所している者も含む。）
- (4) 旅館やホテルの宿泊人及び前記（2）、（3）の住家への宿泊人、来訪者
- (5) 被災地内に停車、停船した列車、船舶等の旅客で、責任者の能力によって給食を受けることが期待できない者
- (6) 食料供給を行う期間は、災害の発生した日から7日以内とし、特に必要がある場合は期間の延長を行う。

5 使途及び経費

災害救助法が適用された場合は、原則として、災害救助法施行細則に定める使途及び支出限度額の範囲で行う。

## 第2項 給水計画

### 1 趣旨

災害により水道、井戸等の給水施設が破壊され、又は飲料水が汚染されたため、飲料水を得ることができない者に対し、県、市町、水道事業者及び水道用水供給事業者は最小限度必要となる飲料水を確保する。

### 2 実施責任者

災害により次の事態が発生した場合、それぞれ次に定める者が供給の責務を有する。

給水を必要とする場合	実施責任者	法令名
災害により現に飲料水を得ることができない場合	知事（知事が実施を委任したときは市町長）	災害救助法第4条、第13条 災害救助法施行令第17条
知事が生活の用に供される水の使用又は給水を制限し、又は禁止すべきことを命じた場合で、その期間の供給を知事が指示したとき	市町長	感染症の予防及び感染症の患者に対する医療に関する法律（平成10年法律第114号）第31条
災害時に緊急に水道用水を補給することが公共の利益を保護するため必要と知事が認め、命令を発した場合	水道事業者又は水道用水供給事業者（以下「水道事業者等」という。）	水道法（昭和32年法律第177号）第40条

なお、災害救助法等が適用される前においては、水道により水を供給しているときは、その水道事業者が供給の責務を有する。

### 3 給水の基準

#### （1）災害救助法による飲料水の供給

災害のため、飲料に適する水が得られない場合は、7日間以内（必要な場合延長ができる）の期間供給する。

#### （2）感染症予防上必要と認め知事が井戸等の施設の使用停止を命じた場合、その停止区域の住民に対して1人1日20ℓ程度を停止期間中供給する。

#### （3）水道法による水道用水の供給

災害等により水道施設が被害を受けた場合、緊急に水道用水を補給することが、公共の利益のために必要かつ適切な場合、知事は他の水道事業者等に対して、期間、水量、方法を指示して供給させる。

### 4 飲料水等供給方法

#### （1）水道事業者等

給水活動を迅速かつ円滑に実施するため、市町と連携し、次の措置を講ずる。

ア 速やかに、断水状況を把握した上で応急給水計画を策定する。

イ 給水車、給水船等による応急給水を実施する。特に、災害拠点病院や透析医療機関、災害拠点精神科病院など優先的に給水が必要な施設の状況を考慮する。

ウ 浄水場、配水池、避難所等で拠点給水を実施する。

エ 給水用資機材の調達を行う。

オ 関連事業者等の協力を得て、応急仮配管の敷設、共用栓の設置等を行う。

カ 飲料水の確保、給水活動（応急復旧を含む。）が困難なときは、隣接する水道事業者等又は県に応援を要請する。

キ 応急給水場所や通水状況、通水の見通し等を広報し、住民への周知を図る。

#### （2）市町

給水活動を迅速かつ円滑に実施するため、次の措置を講ずる。

- ア 給水車、給水船等による応急給水を実施する。特に、災害拠点病院や透析医療機関、災害拠点精神科病院など優先的に給水が必要な施設の状況を考慮する。
- イ 浄水場、配水池、避難所等で拠点給水を実施する。拠点給水には、受水槽、仮設水槽の活用を図るよう努める。
- ウ 避難場所周辺のビル等の受水槽の活用を図る。
- エ 必要に応じ水質班を組織し、水質検査及び消毒等を実施する。
- オ 給水用資機材の調達を行う。
- カ 自己努力によって飲料水を確保する住民に対し、衛生上の注意を広報する。
- キ 応急給水場所や通水状況、通水の見通し等を広報し、住民への周知を図る。
- ク 地域住民や企業が所有する井戸や湧水を災害用井戸・湧水として活用するための登録制度や、防災拠点施設・指定避難所等における公共井戸の整備等により、代替水源の確保に努める。

(3) 県

4 (1) (2) の給水活動（応急復旧を含む。）が円滑に実施されるよう次の措置を講ずる。

- ア 被害の程度や給水活動（応急復旧を含む。）の実施状況等の把握に努め、その適切な実施に必要な助言・指導を行うよう努める。
- イ 必要に応じ水質班を組織し、水質検査及び飲料水の衛生指導を行う。  
なお、水質検査の円滑な実施のため、検査体制及び実施方法について定めておく。
- ウ 水道事業者等の給水能力、被害の程度等から飲料水の確保、給水活動（応急復旧を含む。）が困難と認められる地域については、必要に応じ、他の市町、他府県、国又は自衛隊、第六管区海上保安本部、西日本高速道路株式会社等の防災関係機関に給水応援（応急復旧を含む。）を要請する。

### 第3項 生活必需品等供給計画

#### 1 趣 旨

災害により一時的に生活の途を失った被災者に対し、生活必需品の応急確保に努め、災害救助法による被服、寝具、その他生活必需品の給与又は貸与を行う。

#### 2 実施責任者

知事は災害救助法を適用し、市町長を補助者として給与又は貸与を行う。

なお、同法13条及び同法施行令第17条の規定に基づき、知事が市町長に実施を委任したときは、市町長が実施責任者となり実施する。

#### 3 実施基準

##### (1) 適用範囲

住家に被害を受け、日常生活に欠くことのできない被服、寝具、その他の衣料品及び生活必需品を喪失又はき損し、しかも物資の販売機構等の混乱により資力の有無にかかわらず、これらの家財を入手することができない状態にある者に対し、一時の急場をしのぐ程度の被服、寝具、その他の衣料品及び生活必需品を給与又は貸与する。

##### (2) 適用期間

災害発生の日から10日以内とし、特に必要がある場合は、期間の延長を行う。

#### 4 生活必需品等の範囲

##### (1) 寝具（毛布等）

##### (2) 外衣（ジャージ等）

##### (3) 肌着（シャツ、パンツ等の下着、靴下等）

##### (4) 身の回り品（タオル、サンダル等）

##### (5) 炊事用具（鍋、包丁、缶切り、カセットコンロ、カセットコンロ用燃料等）

##### (6) 食器（コップ、皿、箸等）

##### (7) 日用品（トイレットペーパー、歯ブラシ、歯磨き、ビニールシート、軍手、ポリタンク、生理用品、紙オムツ等）

##### (8) 光熱材料（LPガス、灯油、マッチ、懐中電灯、電池等）

#### 5 実施方法

##### (1) 調達方法

知事は、3の実施基準と災害救助法施行細則の支出限度額の範囲内で購入計画をたて、取扱い業者の協力を得て調達する。

県内で生活必需品等の必要量の確保が困難な場合、近隣他県への応援を要請する。

##### (2) 配分

知事は市町長に対し、事前又は物資送達と同時に配分計画を示す。

市町長は、被服等生活必需品等を、被災者に円滑に供給することに努める。

## 第4項 救援物資の調達及び配送計画

### 1 方針

県内で大規模な災害が発生し、市町単独での物資の確保が困難な場合に、県は、市町の要請等に基づき、県の備蓄物資を供給するとともに、市町の要請を取りまとめて民間事業者等に対して、物資の調達及び輸送等を要請する。

また、県単独での対応が困難な場合は、国や他の都道府県等へ物資の供給を要請する。

なお、大規模災害により物資等が不足し、災害応急対策を的確かつ迅速に実施することが困難であると認められ、かつ、市町の要請を待ついとまがないと認められるとき、県は、市町からの要請を待たずに必要な物資の供給を行うことができる。

### 2 物資の調達及び受入体制

#### (1) 市町

ア 被災者に速やかに物資を供給することができるよう、避難所等での分散備蓄や救援物資輸送拠点の複数箇所の選定に努めるものとする。

また、災害により救援物資輸送拠点が使用出来ない場合等を想定して、民間施設の選定に努める。

イ 発災後は物資輸送拠点を速やかに開設するとともに、民間事業者との災害時連携協定に基づいて物資の受入れ、車両の手配、輸送等を行う体制を速やかに整え、指定避難所等までの輸送体制を確保する。

ウ 物資の調達が困難な場合は、知事に対して応援を要請する。

エ 救援物資の受入窓口をあらかじめ定めるとともに、県、事業者との間で救援物資輸送拠点の情報共有に努める。

#### (2) 県

ア 発災後は物資輸送拠点を速やかに開設するとともに、民間事業者との災害時連携協定に基づいて物資の受入れ、車両の手配、輸送等を行う体制を速やかに整え、指定避難所等までの輸送体制を確保する。

イ 市町から物資の要請があった場合、又はその必要があると認めた場合、備蓄物資を速やかに市町へ供給する。

ウ 「災害救助に必要な物資の調達に関する協定」を締結している小売事業者等に物資を要請するとともに、必要に応じ、県災害対策本部へ連絡員の派遣を要請する。

エ 県単独での物資の確保が困難な場合、国や中国5県及び中国・四国地方における災害時の相互応援協定等に基づき物資の要請を行う。

オ 災害により救援物資輸送拠点が使用出来ない場合等を想定して、民間施設の選定に努めるとともに、災害時に市町から要請があった場合、県倉庫協会等に対して民間施設の確保を要請する。

### 3 物資の輸送

(1) 県は、広島県トラック協会及び広島県旅客船協会等へ物資輸送の要請を行う。

(2) 県は、広島県トラック協会等に対して、県や市町の災害対策本部又は救援物資輸送拠点等への物流専門家の派遣を要請する。

(3) 物資の輸送に協力する広島県トラック協会等は、物資を輸送する際に、必要に応じ、避難所のニーズ等の聞き取りを行い、市町等への報告に努めるものとする。

(4) 物資輸送車両等の燃料確保について、県は、国への要請や関係機関との連携により確保に

努めるものとする。また、必要に応じ、西日本高速道路株式会社等に対して、高速道路の給油所において物資輸送車両へ給油を行うよう要請する。

# 広島県における救援物資の搬送対策について

## I 基本的な考え方

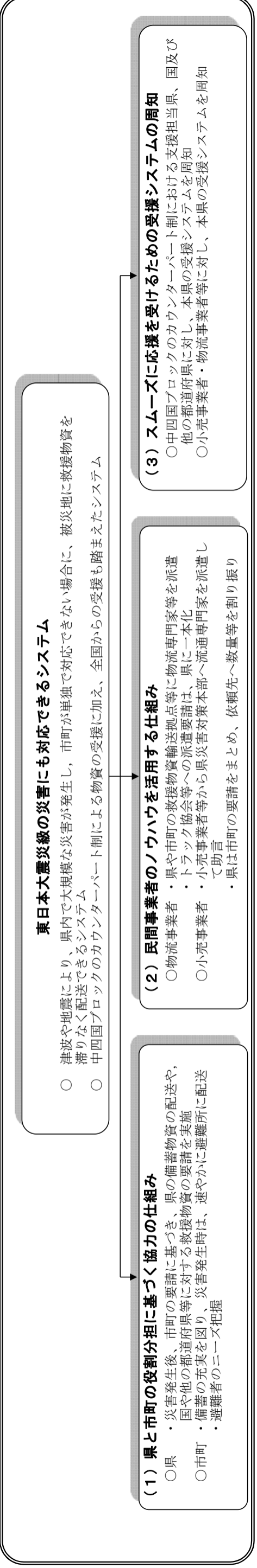

## II イメージ図

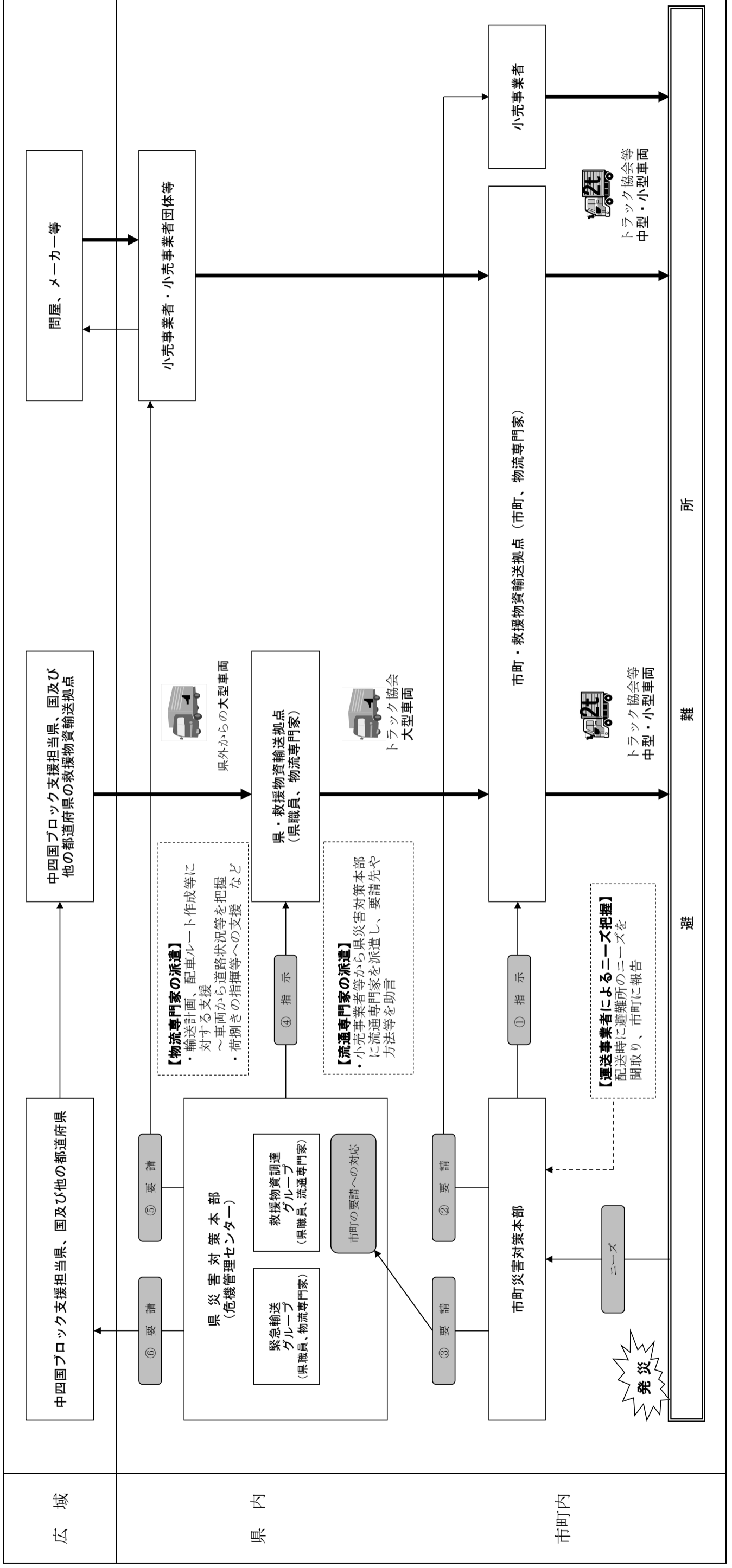

## 第10節 保健衛生・防疫、遺体対策に関する活動

## 第1項 防疫計画

## 1 方針

県及び市町は、災害時において生活環境の悪化、被災者の病原体に対する抵抗力の低下などの悪条件が重なることにより感染症の発生が予想されるため、防疫について必要事項をあらかじめ定め、感染症の予防及びまん延の防止のための防疫活動を実施する。

特に、津波被害の被災地においては、津波汚泥の堆積や水産加工施設から発生する廃棄物等により、悪臭、害虫の発生など衛生上の課題が生じることから、防疫活動に万全を期すよう、十分に留意するものとする。

## 2 防疫

## (1) 感染症の発生予防・まん延防止のための措置

感染症の発生予防及びまん延防止のための措置として、知事は、次の方法を用いることができる。このうち、感染症の病原体に汚染された場所等の消毒、ねずみ族・昆虫等の駆除及び感染症の病原体に汚染された飲食物、衣類、寝具その他の物件の消毒・廃棄等については、知事が感染症患者若しくはその保護者又はその場所を管理する者若しくはその代理をする者に対して命ずることができるが、これらの命令によって感染症の発生予防・まん延防止が困難であると認めるときは、市町に当該措置を実施するよう指示することができる。

また、生活の用に供される水の使用制限等を実施した場合には、市町は生活の用に供される水を供給しなければならない。

実施の内容	条 項	対 象
病原体に汚染された場所等の消毒	感染症の予防及び感染症の患者に対する医療に関する法律（以下、「法」という。）第27条	一類感染症 二類感染症 三類感染症 四類感染症
病原体に汚染された飲食物、衣類、寝具その他の物件の消毒・廃棄等	法第29条	新型インフルエンザ等感染症 新感染症
生活の用に供される水の使用制限等	法第31条	指定感染症
ねずみ族・昆虫類等の駆除	法第28条	一類感染症 二類感染症 三類感染症 四類感染症 新感染症 指定感染症
病原体に汚染された建物等への立入制限等	法第32条	一類感染症 新型インフルエンザ等感染症
病原体に汚染された場所の交通制限等	法第33条	新感染症 指定感染症

## (2) 防疫活動

## ア 県の防疫活動

## (ア) 疫学調査の実施

災害時に感染症患者が発生した場合、発生状況を的確に把握し、患者及び無症状病原体保有者の早期発見に努め、入院、病原体に汚染された物件の消毒その他適切な予防措置

を講ずるため疫学調査を行う。（保健所設置市においては、市が実施する。）

(イ) 市町に対する防疫指示等

当該市町における災害の規模、態様に応じ、次の事項について、範囲及び期間を定めて速やかに行う。

- a 感染症の病原体に汚染された場所等の消毒の指示（感染症の予防及び感染症の患者に対する医療に関する法律第27条）
- b ねずみ族、昆虫類の駆除の指示（感染症の予防及び感染症の患者に対する医療に関する法律第28条）
- c 物件に係る措置の指示（感染症の予防及び感染症の患者に対する医療に関する法律第29条）
- d 生活の用に供される水の供給の指示（感染症の予防及び感染症の患者に対する医療に関する法律第31条）
- e 臨時予防接種に関する指示（予防接種法第6条）

(ウ) 応援体制

保健所は、管轄の被災市町が防疫活動に必要な人的能力に不足を生じたときは、その内容を災害対策本部に報告し、必要な職員の派遣を要請する。

知事は、状況に応じて被災市町長と協議のうえ、自衛隊へ応援を要請する。

(エ) 健康診断又は入院の勧告

一類感染症、二類感染症及び三類感染症のまん延を防止するため必要があると認めるときは、感染症にかかっていると疑うに足りる正当な理由がある者に健康診断の勧告を行うことができる。

また、一類感染症及び二類感染症のまん延を防止する必要があると認めるときは、患者等を第一種感染症指定医療機関又は第二種感染症指定医療機関に入院させるべきことを勧告することができる。

(オ) 各種感染症に関する知識・情報の提供

結核・感染症発生動向調査情報等に基づき、市町及び住民に対し、流行のおそれのある感染症予防に関する正しい知識の周知、徹底を図る。

イ 市町の防疫活動

(ア) 防疫活動

市町は、知事の指示に従い感染症の病原体に汚染された場所等の消毒、ねずみ族・昆虫等の駆除及び感染症の病原体に汚染された飲食物、衣類、寝具その他の物件の消毒・廃棄等及び生活の用に供される水の供給を実施する。

(イ) 被害の状況報告

市町における被害状況は、関係者の協力により速やかに把握し、これを「第3節災害情報計画」により県に報告する。

(ウ) 防疫計画の作成及び報告

市町長は、知事の指示に従い防疫活動を作成し、計画の概要及び防疫活動状況を県に報告する。

## 第2項 遺体の捜索、取扱い、埋火葬計画

### 1 方針

災害により、死亡者が発生した場合、市町、県及びその他防災関係機関は、相互に連絡を密にして、遺体の捜索、処理及び埋火葬等を実施する。また、大規模な災害により多数の死者が生じた場合には遺体の取扱いを遅滞なく進める。

### 2 遺体の捜索

知事は、災害救助法を適用した場合、市町長を補助者として消防機関その他関係者の協力のもとに、災害救助法施行細則の基準に従い、遺体の捜索を行う。

なお、知事が市町長に実施を委任したときは、市町長が実施責任者となり遺体の捜索を行う。

#### (1) 陸上における捜索

知事は、県警察の協力を得て遺体の捜索を行い、遺体を発見したときは速やかに受入れる。

#### (2) 海上における捜索

知事は、第六管区海上保安本部及び県警察の協力を得て遺体の捜索を行い、遺体を発見したときは速やかに受入れる。

### 3 遺体の取扱い

遺体を発見したときは、第六管区海上保安本部、県警察及び市町は次の措置を行う。

#### (1) 第六管区海上保安本部、県警察

ア 遺体の見分及び検視（以下「検視等」という。）を行うとともに、市町と連携をとり所要の措置を行う。

なお、多数の遺体がある場合は、遺族感情への配慮や効率的な検視業務の遂行のため、検視場所の確保、検視に必要な資機材（水、電気、手袋、エプロン等）の準備・保管・提供、検視等が終了した遺体の洗浄処理等について市町と連携して対応するとともに、県公安委員会にあっては、必要に応じて警察災害派遣隊を要請し、体制の確保に努めることとする。

イ 身元不明遺体については、写真の撮影、指紋の採取、遺品の保存等を行い、速やかに身元確認に努める。

#### (2) 県

市町の行政機能が喪失又は低下した場合、検視場所の確保、身元不明遺体の引き渡し等の措置を円滑に進めるため、当該市町を積極的に支援する。

#### (3) 市町

ア 遺体について、県警察と協議の下、医師による死因その他医学的検査を実施する。

イ 遺体の身元特定のために必要な資料等について、県警察等に積極的な提供を行う。

ウ 多数の遺体がある場合は、遺族感情への配慮や効率的な検視業務の遂行のため、検視場所の確保に努めるとともに、検視に必要な資機材（水、電気、手袋、エプロン等）の準備・保管・提供について県警察等と連携して対応する。

エ 検視及び医学的検査を終了した遺体については、おおむね次により処理する。

(ア) 感染症の予防等に配慮し、遺体の洗浄、縫合、消毒等の処理を行う。

(イ) 遺体の身元識別のため相当の時間を必要とし、又は死亡者が多数のため短時日に埋火葬ができない場合においては、遺体の腐敗防止措置を行った上で特定の場所（寺院などの施設の利用又は神社、仏閣、学校等の施設に仮設）に集め、埋火葬の処置をとるまで一時保存する。

#### 4 遺体の埋火葬

市町は、自ら遺体を埋葬若しくは火葬に付し、又は棺、骨つぼ等を遺族に支給する等現物支給を行う。

なお、市町が平常時使用している火葬場の火葬能力では遺体の火葬を行うことが不可能になった場合、「広島県広域火葬計画」（平成25年10月1日施行）に基づき、県に対して応援を要請する。また、棺、骨つぼ等埋火葬等に必要な物資が十分に確保できない場合も、同様とする。

県は市町から応援要請を受けたときは、火葬場、棺等関連する情報を広域的かつ迅速に収集するとともに県内市町に対して応援要請する。また、状況に応じて災害時の相互応援協定に基づき近隣県に対して応援要請を行う。

なお、埋火葬に当たっては、次の点に留意する。

- (1) 身元不明の遺体については、県警察その他関係機関に連絡した後に、措置する。
- (2) 身元不明でかつ原因不明の遺体については、行旅病人及び行旅死亡人取扱法（明治32年法律第93号）の規定により措置する。ただし、災害救助法が適用されている場合で、災害により死亡したことが明らかな遺体については、同法に基づき埋火葬を実施する。
- (3) 感染症の予防及び感染症の患者に対する医療に関する法律による遺体の移動制限等
  - ア 知事は、一類感染症、二類感染症、三類感染症、新型インフルエンザ等感染症、新感染症又は指定感染症の発生を予防し、又はそのまん延を防止するため必要があると認めるときは、遺体の移動を制限し、又は禁止する場合がある。
  - イ 一類感染症、二類感染症、三類感染症、新型インフルエンザ等感染症、新感染症又は指定感染症の病原体に汚染等された遺体は、火葬しなければならない。ただし、十分な消毒を行い、知事の許可を受けたときは埋葬することができる。
  - ウ 一類感染症、二類感染症、三類感染症、新型インフルエンザ等感染症、新感染症又は指定感染症の病原体に汚染等された遺体は、24時間以内に火葬し、又は埋葬することができる。

## 第11節 応急復旧、二次災害防止活動

### 第1項 公共施設等災害応急復旧計画

#### 1 方針

災害によって被害を受けた公共施設の管理者は、住民生活の安定に重大な影響を及ぼす施設を重点に、速やかに応急復旧工事を実施し、降雨等による水害・土砂災害等に備え、二次災害防止施策を講じるとともに、応急対策の円滑な実施に支障ないように努める。

なお、応急復旧終了後、被害の程度を十分検討し、必要な施設の新設又は改良等を行う。

#### 2 防災上重要な拠点施設の応急復旧活動

防災上重要な拠点となる施設の管理者は、災害により施設に被害を受けた場合は、被災状況を速やかに調査し、応急復旧を図る。

#### 3 交通施設の応急復旧活動

##### (1) 鉄軌道施設

鉄軌道管理者は、災害により設備に被害を受けた場合は、被害状況を速やかに調査し、重要度の高い線区から速やかに応急復旧をする。

##### (2) 道路

道路、橋梁等の管理者は、災害により施設に被害を受けた場合は、被害状況を速やかに調査し、設定された緊急交通路を早急に確保するため、沿道等の応急復旧計画と調整の上、応急復旧工事を実施する。

なお、高速道路については、緊急交通路としての機能を確保するため、上下線各1車線の確保に向けて最大限の努力をする。

##### (3) 空港

広島空港及び広島ヘリポートの管理者は、災害により施設に被害を受けた場合は、被害状況を速やかに調査し、沿道等の応急復旧計画と調整の上、応急復旧工事を実施する。

##### (4) 港湾及び漁港

港湾管理者及び漁港管理者は、港湾施設及び漁港施設が災害により被害を受けた場合は、被害状況を災害応急対策のため緊急性の高いものから速やかに調査し、沿道等の応急復旧計画と調整の上、災害応急対策のため緊急性の高いものから応急復旧工事を実施する。

#### 4 治水施設等の応急復旧活動

##### (1) 河川、海岸

河川、海岸管理者は、災害により管理する施設に被害を受けた場合には、被害状況を速やかに調査し、二次災害防止のための応急復旧工事を実施する。

##### (2) 砂防設備等

県及び市町は、砂防設備等の損傷や土石流、山崩れ、がけ崩れ等の発生により、二次災害が発生するおそれのある場合には、被害状況を速やかに調査し、崩落土砂の除去や仮設防護柵設置等の応急工事を実施する。

#### 5 治山施設等の応急復旧活動

県、市町及び近畿中国森林管理局は、治山事業施工地又は計画地において山腹崩壊等により土砂が流出した場合は、排土等による原状回復に努め、二次災害防止のための応急工事として編柵、

土のう積み等を行う。

6 その他公共、公益施設の応急復旧活動

その他住民生活に重要な影響を及ぼす公共、公益施設については、緊急度に応じて速やかに応急復旧を図る。

7 住民への広報活動

県、市町及び公共施設の管理者は、公共施設の損傷等により、二次災害が発生するおそれのある場合等必要に応じて、住民に対し広報する。

第2項 電力・ガス・水道・下水道施設災害応急対策計画

1 目的

この計画は、電力、ガス供給施設、水道施設及び下水道施設の公共性にかんがみ、災害時におけるこれらの施設の応急対策について必要な事項を定めることを目的とする。

2 電力施設災害応急対策

(1) 実施責任者

中国電力株式会社、中国電力ネットワーク株式会社及びその他の電気事業者は、防災業務計画の災害対策計画に基づき、県内の電気工作物を災害から防護し需要電力を確保する責任を有する。

(2) 実施方法

ア 中国電力株式会社及び中国電力ネットワーク株式会社

(ア) 中国電力株式会社及び中国電力ネットワーク株式会社は、防災業務計画の定めるところにより応急対策及び復旧工事を実施する。

(イ) 中国電力株式会社は、発電用ダムから放流する場合には、河川管理者の承認を受けた「ダム操作規程」に基づいて行う。

(ウ) 中国電力株式会社及び中国電力ネットワーク株式会社は、社内に災害対策（準備）総本部を設置したとき及び大規模な被害又は重大な事故が発生したときは、被害状況、復旧目標、復旧状況等について次の伝達経路によって危機管理監に伝達する。

a 災害対策（準備）総本部を設置したとき

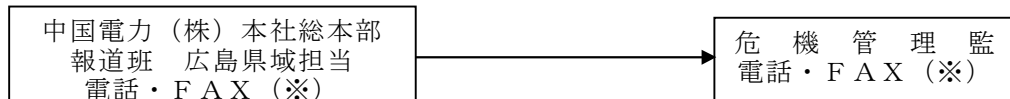

(※) 公衆回線が不通の時は専用FAX

b 災害対策（準備）総本部を設置していないとき

(a) 勤務時間内

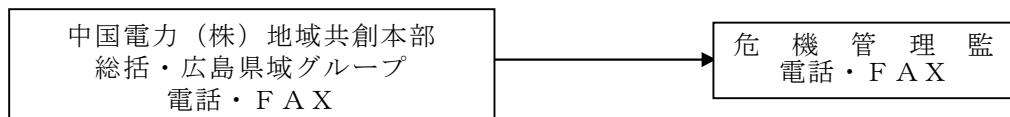

(b) 勤務時間外

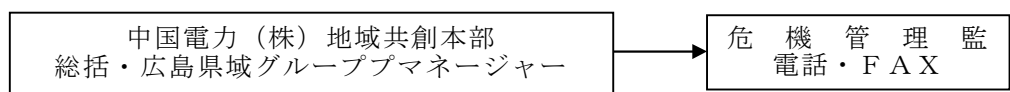

(エ) 中国電力株式会社及び中国電力ネットワーク株式会社は、あらかじめ定める動員計画に基づき、災害復旧に必要な要員を確保するとともに、必要に応じて請負工事業者等へ応援を依頼する。また、状況によっては、広域的な応援・受援計画により他の電力会社へ応援を依頼する。

(オ) 中国電力株式会社及び中国電力ネットワーク株式会社は、電力施設の停電状況、復旧の見通し、電気使用上の注意等の広報活動をホームページへの掲載を含むインターネットによる発信、防災無線の活用及び広報車による周知等により行い、必要に応じてテレビ、ラジオ等による放送を報道機関に依頼するものとする。

(カ) 中国電力株式会社及び中国電力ネットワーク株式会社は、自己の電気工作物の事故等の応急対策の実施に当たって、他の公共施設に与える影響を十分配慮して実施する。

## イ その他の電気事業者

中国電力株式会社及び中国電力ネットワーク株式会社の場合に準じて災害応急対策計画を作成し、計画性と公共性に配慮の上、応急対策を講ずる。

## 3 ガス施設災害応急対策

## (1) 実施責任者

ガス事業者は、ガス工作物を災害から防護し、ガスの安定供給を確保する責任を有する。

ガス事故による災害が発生し、又は発生するおそれのある場合は、消防機関、県警察等は自己の所掌事務を通じて処置し、協力する。

## (2) 実施方法

ア ガス事業者は、ガス保安関係法令及び自己の定める災害対策計画により応急対策を実施する。

イ ガス工作物に関する災害が発生したときは、事故の態様に応じ、直ちに消防機関又は警察署に速報し、応急対策を講ずるとともに、事故の状況、復旧見込み等を最も適切な方法で需要者その他の関係者へ通報する。

ウ ガス事業者は、あらかじめ定める動員計画に基づき、災害復旧に必要な要員を確保するとともに、必要に応じて請負工事業者等へ応援を依頼する。また、状況によっては、広域的な応援・受援計画により他のガス会社へ応援を依頼する。

エ 災害により、ガス供給が不可能となった場合は、ガス供給業者は可能な限りこれに代わる適当な燃料が確保されるよう努める。

オ ガス施設の被害状況、復旧の見通し、ガス使用上の注意等の広報活動を広報車及びホームページへの掲載を含むインターネットによる発信等により行い、必要に応じてテレビ、ラジオ等による放送を報道機関に依頼するものとする。

## 4 水道施設災害応急対策

## (1) 実施責任者

水道事業者及び水道用水供給事業者

## (2) 応急復旧対策

ア 迅速に応急復旧等が行えるよう、あらかじめ、関連事業者等からの応援を受ける場合も想定した手順や方法を明確にした計画の策定に努めるとともに、大規模災害に備えた広域的な相互応援対策などの緊急対応体制の確立に努めるものとする。

イ 応急復旧等が実施責任者のみでは困難な場合には、県内の関連事業者、隣接市町又は県に応援を要請し、必要に応じ、広域的な応援・受援計画により、県外の関連事業者等へ応援を依頼する。

ウ 応急復旧等の状況や見通しを広報し、住民へ周知する。

## (3) 資機材等の確保

応急復旧等に必要な資機材を備蓄するとともに、関連事業者等との調達体制の確立に努めるものとする。

## 5 下水道施設災害応急対策

## (1) 実施責任者

下水道管理者

## (2) 応急復旧対策

ア 迅速に応急復旧等が行えるよう、あらかじめ、関連事業者等との災害時における復旧支援

に関する協定を締結するなど支援体制の確立に努めるものとする。

イ あらかじめ定める動員計画に基づき、災害復旧に必要な要員を確保し、応急対策を実施する。

ウ 応急復旧等が実施責任者のみでは困難な場合には、関連事業者、近隣市町又は県に応援を要請する。県は、県を超える広域的な支援を必要と認めるときは、「下水道事業における災害時支援に関するルール」に基づき支援体制を整える。

(3) 広報サービスの実施

下水道施設の被害状況、復旧の見通し等の広報活動を広報車等により行い、必要に応じてテレビ、ラジオ等による放送を報道機関に依頼するものとする。

(4) 資機材等の確保

応急復旧等に必要な資機材を備蓄するとともに、関連事業者等との調達体制の確保に努めるものとする。

### 第3項 その他施設災害応急対策計画

#### 1 目的

この計画は、災害時に応急対策が必要なその他の施設について、必要な事項を定めることを目的とする。

#### 2 防災重点ため池対策

市町は、所有者等による応急措置では十分に安全を確保できない場合、防災上必要な措置を行う。

当該市町での措置が極めて困難な場合などにおいては、災害対策基本法に基づく応援の要請を検討する。

#### 3 空家対策

市町は、災害時に、適切な管理のなされていない空家等に対し、緊急に安全を確保するための必要最小限の措置として、必要に応じて、外壁等の飛散のおそれのある部分や、応急措置の支障となる空家等の全部又は一部の除却等の措置を行う。

## 第4項 廃棄物処理計画

### 1 方針

し尿、ごみ等による公衆衛生や生活環境の悪化や、一時的に大量に発生した廃棄物が早期の復旧・復興の妨げになることを防ぐため、安全性や生活環境の保全を確保しつつ、廃棄物の適正かつ迅速な処理を実施する。

災害廃棄物の処理にあたっては、可能な限り廃棄物の再生利用を図り、最終処分量を低減させる。また、県内の既存処理施設を最大限に活用しつつ、関係機関と協力して処理体制を構築する。

### 2 災害廃棄物処理計画

県及び市町は、平時に作成された災害廃棄物処理計画に基づき対応を行う。

#### (1) 県災害廃棄物処理計画

県は、災害廃棄物処理の基本的な考え方や手順、近隣他県や民間事業者等との連携・協力に係る事項、想定災害における県内の災害廃棄物発生推計量等の基礎的データ等を平時から整理し、県災害廃棄物処理計画において具体的に示す。

#### (2) 市町災害廃棄物処理計画

市町は、仮置場候補地の選定・設置運営に係る事項など、災害廃棄物の処理主体としての実施事項や周辺の地方公共団体や民間事業者等との連携・協力に係る事項、市町における災害廃棄物の発生推計量等の基礎データを平時から整理し、市町災害廃棄物処理計画において具体的に示す。

### 3 実施主体等

災害廃棄物（一般廃棄物）は、市町が主体となって処理する。県は、市町を中心とした処理体制構築のための連絡調整や市町の支援を行う。

市町及び県の役割

市 町	県
<ul style="list-style-type: none"> <li>・ 自ら主体となって災害廃棄物の処理を実施</li> <li>・ 仮置場の設置運営</li> <li>・ 廃棄物の運搬・処分等</li> <li>・ 県、他市町、民間支援団体との協力体制に係る連絡調整・支援要請</li> </ul>	<ul style="list-style-type: none"> <li>・ 県内市町、他都道府県、国、民間支援団体等の協力支援体制の整備に係る連絡調整</li> <li>・ 被災市町への事務支援、人的支援</li> <li>・ 被災市町による処理が困難な場合に、事務委託により災害廃棄物の処理を実施</li> </ul>

### 4 災害廃棄物の処理

#### (1) 収集運搬

市町は平時の体制に加え、民間事業者への委託等により収集運搬体制を確保する。県は必要に応じ他市町や民間事業者による支援について調整を行う。

加えて、ボランティア、NPO等の支援を得て災害廃棄物の処理を進める場合には、社会福祉協議会、NPO等と連携し、作業実施地区や作業内容を調整、分担するなどして、効率的に災害廃棄物等の搬出を行うものとする。

#### (2) 損壊家屋等の撤去等

損壊家屋等の解体・撤去は原則として所有者が行うが、大規模災害時等において市町が必要と認める場合は、市町が解体・撤去を行う。

解体工事や廃棄物の処理にあたっては、「災害時における石綿飛散防止に係る取扱いマニュアル（第3版）」（令和5年4月環境省）を参照し、石綿の飛散防止に努める。

## (3) 仮置場での保管・分別・処理

市町は廃棄物の処理を進めるために必要な仮置場を設置する。県は仮置場の設置に係る支援を行う。

仮置場の区分

区 分	機 能
住民用仮置場	被災住民の自己搬入用仮置場
一次仮置場	二次仮置場へ搬入するまでの一時保管・分別
二次仮置場	各処理施設へ搬入するまでの一時保管、破碎・選別等の中間処理

## (4) 処理困難廃棄物等の処理

有害性・危険性のある処理困難廃棄物は、性状に応じて優先的に回収し、製造元、業界団体等、適切に処理できる者に処理を依頼する。

## (5) し尿・生活ごみ等の処理

被災地域や避難所等で発生するし尿・生活ごみは速やかな処理が必要となる。市町はこれらの収集・運搬体制を速やかに構築する。

## (6) 連携の促進等

ア 災害廃棄物対策に関する広域的な連携体制や民間連携の促進等に努める。

イ 災害廃棄物に関する情報のほか、国（環境省）による災害廃棄物処理支援ネットワーク（D.Waste-Net）、災害廃棄物処理支援員制度（人材バンク）、地方公共団体等の関係者によって組織する地域ブロック協議会の取組等に関して、ホームページ等で周知に努める。

## 5 災害廃棄物処理実行計画の作成

市町は、発災後、国が作成するマスタープランや市町災害廃棄物処理計画等をもとに、実際の被災状況を踏まえ、具体的な処理方法を定めた「災害廃棄物処理実行計画」を作成する。併せて、広域的な対応が必要となる場合及び県が市町に代わり廃棄物処理を行う場合には、県が「災害廃棄物処理実行計画」を作成し、全体的な管理を行う。

## 第5項 有害物質等による環境汚染防止計画

### 1 目的

被災した工場又は事業場等からの有害物質及び建築物等からの石綿の飛散・流出を防止するため、被害の状況を把握し、適切な措置を講じることにより、災害の拡大及び二次被害の防止を図り、もって県民の健康被害を防止するとともに、生活環境を保全する。

### 2 実施方法

災害発生時において、関係行政機関は、次のとおり実施する。

#### (1) 有害物質の飛散・流出防止措置

##### ア 被災状況の把握

関係行政機関は、被災地域における有害物質使用等事業者に対して施設の点検を指導するとともに、有害物質の飛散・流出の有無等の状況について、速やかに把握する。

##### イ 環境汚染事故対応

環境汚染事故が発生した場合は、広島県危機対策運営要領（水質汚染事故・大気汚染事故）により、必要な措置を講じる。

##### ウ 環境影響の把握

有害物質の飛散・流出により、周辺環境への影響が懸念される場合は、大気、土壌、公共用水域等の水質の採取・分析を行い、環境影響の有無を把握する。また、測定結果は、速やかに公表する。

#### (2) 建築物等からの石綿の飛散防止措置

「災害時における石綿飛散防止に係る取扱いマニュアル（第3版）（令和5年4月環境省）」に基づき、必要な措置を講じる。

なお、被災建物等の解体及び解体廃棄物の処理に伴い石綿の飛散が懸念される場合は、大気中のアスベスト濃度のモニタリングを行い、測定結果は、速やかに公表する。

測定地点の選定にあたっては、被災状況、関係市町の意見等を勘案して定める。

### 3 環境汚染防止の推進等

災害発生時の措置の実施を円滑に行うため、広島県危機対策運営要領及び「災害時における石綿飛散防止に係る取扱いマニュアル（第3版）（令和5年4月環境省）」に定めるもののほか、次の事項について実施する。

- (1) 水質汚濁防止法、PRTR法（化学物質排出管理把握促進法）等の届出情報による有害物質使用等事業場の把握
- (2) 大気汚染防止法による石綿飛散防止対策の推進
- (3) 事業者の化学物質の管理体制の整備の促進

## 第12節 ボランティアの受入等に関する計画

### 1 方針

県・市町及び関係団体は、ボランティアによる活動が災害時において果たす役割の重要性を踏まえ、災害時のボランティア活動が円滑に行われるよう相互に連携・協力し、ボランティアに対する被災地のニーズの把握に努めるとともに、迅速かつ円滑なボランティアの受付、調整等その受入れ体制を確保するため、受入れに携わる要員の育成に努めるものとする。ボランティアの受入れに際して、老人介護や外国人との会話力等ボランティアの技能等が効果的に活かされるよう配慮するとともに、必要に応じてボランティアの活動拠点を提供する等、ボランティアの自主性を尊重しつつ、ボランティアの活動の円滑な実施が図られるよう支援に努めるものとする。

### 2 ボランティアの受入れ

#### (1) ボランティアの受入れ体制

災害時において、県は、災害対策本部を設置した際には、広島県社会福祉協議会が設置する広島県被災者生活サポートボランティアセンターへの支援を行う。広島県被災者生活サポートボランティアセンター及び被災地市町社会福祉協議会が設置する市町被災者生活サポートボランティアセンターは、連携を図り、ボランティアなどの受け入れや活動支援、情報収集・発信などを行う。

また、特定非営利活動法人ひろしま NPO センター等の中間支援組織は、必要に応じて、広島県被災者生活サポートボランティアセンター・市町被災者生活サポートボランティアセンターの活動と連携して被災者支援を効果的に展開するため、情報共有の機会を設ける。

#### (2) 県災害対策本部の役割

本部は、ボランティアの受入れ体制の確保について、被災市町、日本赤十字社広島県支部、広島県社会福祉協議会及びその他防災関係機関並びにボランティア団体と緊密に連絡、協議し、支援等を行うものとする。

また、本部は、広島県被災者生活サポートボランティアセンター等へ被災地の状況、救援要請や救援活動の状況などの情報提供や情報収集を行う。

#### (3) 市町災害対策本部の役割

本部は、ボランティアの受入れ体制の確保について、市町被災者生活サポートボランティアセンター等と連携し、ボランティアの受入窓口や連絡体制を定め、ボランティア活動の円滑な実施を支援する。

また、本部は、市町被災者生活サポートボランティアセンター等に対して、情報提供等の支援を行う。

#### (4) 広島県被災者生活サポートボランティアセンターの役割

市町被災者生活サポートボランティアセンターや県災害対策本部等と連絡・調整し、市町被災者生活サポートボランティアセンターの後方支援を行うものとする。

##### ア 市町被災者生活サポートボランティアセンターの運営支援

情報発信、人材の派遣、資機材、資金の調整等の支援を行う。

##### イ 県内関係機関・団体及び全国への支援要請及び情報発信

県域の災害時の協働ネットワークである「広島県被災者生活サポートボラネット」の構成機関・団体及び全国へ、被災地支援に向けた情報、人材、資機材の確保、資金の呼びかけ等を行う。

#### (5) 市町被災者生活サポートボランティアセンターの役割

広島県被災者生活サポートボランティアセンターや市町災害対策本部等と連絡・調整し、ボ

ランティアなどの受入れや活動支援を行うものとする。

ア 被災者の支援ニーズ等の把握

各災害応急対策責任者や被災者、ボランティア、関係機関・団体等から、被災者の生活支援にかかるニーズを把握する。

イ ボランティアの募集

ボランティアのあっせん要請等の需要に対し、ボランティアが不足すると考えられる場合、ボランティア活動の必要な状況を広報し、ボランティアの募集を行う。

ウ ボランティアのあっせん・活動支援

災害発生時におけるボランティア申出者を受け付け、各ボランティアの活動内容、活動可能日数、資格、活動地域等を把握する。

各災害応急対策責任者から市町被災者生活サポートボランティアセンター等に対しボランティアのあっせん要請が出された場合、平常時からのボランティア登録者及び災害後に受け付けたボランティア申出者の中から必要なボランティアをコーディネートする。

また、ボランティアのあっせん要請がない場合でも必要と認められるときは、ボランティアのあっせんを行うことができるものとする。

エ ボランティア関連情報の収集・発信

被災地の状況、救援活動の状況などの情報を、ボランティアに対して的確に提供する。

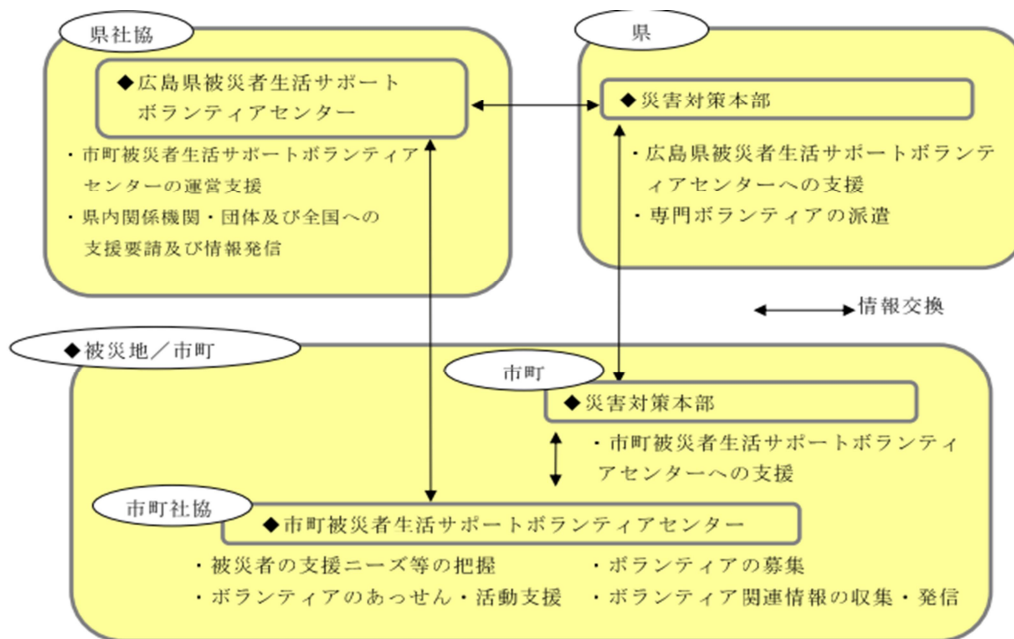

(6) 被災者生活サポートボランティアセンター（災害ボランティアセンター）への国庫負担

県内市町に災害救助法が適用された際、県又は県から事務の委託を受けた市町が、共助のボランティア活動と地方公共団体の実施する救助の調整事務について、社会福祉協議会等が設置する被災者生活サポートボランティアセンター（災害ボランティアセンター）に委託する場合は、当該事務に必要な人件費及び旅費を災害救助法の国庫負担の対象とすることができるものとする。

3 専門ボランティアの派遣等

県は、各災害応急対策責任者から専門ボランティアのあっせん要請があった場合、市町被災者生活サポートボランティアセンター等で受け付けた専門ボランティアをあっせんする。

市町は、専門ボランティアの受入れ及びあっせんの調整等を行う。

## 4 ボランティアの活動拠点及び資機材の提供

県及び市町は、庁舎、公民館、学校などの一部を、ボランティアの活動拠点として積極的に提供する。

また、ボランティア活動に必要な事務用品や各種資機材については、可能な限り貸し出し、ボランティアが効率的に活動できる環境づくりに努めることとする。

## 5 災害情報等の提供

県は広島県被災者生活サポートボランティアセンター等へ、市町は市町被災者生活サポートボランティアセンター等へ、ボランティア活動に必要な災害情報等を積極的に提供するとともに、必要により、被災者生活サポートボランティアセンター等が行う情報共有会議等に参加し、情報の共有を図る。

## 6 ボランティアとの連携・協働

県及び市町は、社会福祉協議会、地元や外部から被災地入りしているNPO・NGO等のボランティア団体等と、情報を共有する場を設置するなどし、被災者のニーズや支援活動の全体像を把握し、連携のとれた支援活動を展開するよう努めるとともに、ボランティアを行っている者の生活環境について配慮するものとする。

また、災害の状況及びボランティアの活動予定を踏まえ、片付けごみなどの収集運搬を行うよう努める。

## 7 市町被災者生活サポートボランティアセンターの機能喪失時の補完体制

大規模災害の発生により市町被災者生活サポートボランティアセンター機能の一部又は全部が喪失した場合、広島県被災者生活サポートボランティアセンター及び近隣の市町社会福祉協議会（被災者生活サポートボランティアセンター）は、協働して、センター機能の一部又は全部を担える体制を整備する。

## 8 ボランティア保険制度

県及び市町は、ボランティアの活動中における負傷等に備え、ボランティアが保険へ加入するよう努める。

## 9 海外からの支援活動の受け入れ

海外からの支援活動は、国が受け入れたものについて、国の受け入れ計画に基づき、県が受け入れるものとする。

その際には、ボランティアセンター等から通訳ボランティアを確保するなどの活動支援を行うものとする。

## 第13節 文教計画

### 1 目的

この計画は、災害時において園児、児童、生徒及び学生（以下「生徒等」という。）の安全を確保し、災害後の生徒等の不安感の解消に努め、教育活動が円滑に実施できるよう応急教育の実施その他必要な事項について定めることを目的とする。

また、県及び市町は災害発生時において学校（専修学校及び各種学校を含む。以下同じ。）や公民館等社会教育施設が被災者の避難所として使用されることとなった場合、その使用に支障のないよう適切な運営に努める。

### 2 避難対策

#### （1）学校の管理者

- ア 市町立学校（学校組合立学校を含む。以下同じ。）  
当該市町教育委員会（学校組合教育委員会を含む。以下同じ。）
- イ 県立学校  
県立学校長
- ウ 私立学校  
私立学校長
- エ 国公立大学  
国公立大学長

#### （2）休業等の実施

学校の管理者は、市町長との連絡調整により異常気象の情報収集に努め、必要に応じ休業等の措置をとる。部分休業により生徒等を帰宅させる場合には、気象状況及び通学経路の状況について十分に注意する。

#### （3）避難の実施

学校の管理者は、災害が発生した場合又は市町長が避難の指示等を行った場合には、あらかじめ作成された避難計画に基づいて、生徒等及び教職員等を安全な場所に避難させ、その安全の確保に努める。

### 3 生徒等への相談活動

学校の管理者は、災害による生徒等の被災状況を迅速に把握し、生徒等への相談活動を行いながら精神的な不安感の解消に努める。

### 4 応急教育対策

#### （1）応急教育の実施

- ア 応急教育の実施責任者
  - （ア）市町立学校（幼稚園を除く。）  
当該市町教育委員会
  - （イ）県立学校  
県立学校長
  - （ウ）私立小・中・高等学校（各種学校のうち外国人学校及び専修学校及び専修学校のうち3年制高等課程を含む。以下この項において同じ。）  
学校長
- イ 応急教育の実施場所

(ア) 応急教育を実施するため、あらかじめ作成された応急教育計画に基づいて、校内施設の活用又は市町内の他の学校、公共施設の利用等について関係者と協議のうえ、実施場所を選定する。

(イ) 応急教育実施場所がその市町内で得られない場合は、実施責任者の要請により県教育委員会（私立小・中・高等学校にあつては知事）がその確保のためあつせん当たる。

#### ウ 応急教育の実施方法

応急教育は、被害の実情に即した方法により実施する。

(ア) 児童生徒、保護者、教職員及び学校施設・設備・通学路の状況を把握する。

(イ) 教職員を動員し、授業再開に努める。なお、被害の状況により、必要があるときは、市町又は地域住民等の協力を求める。

(ウ) 学校施設及び設備の応急復旧状況を把握し、必要に応じて速やかに応急教育計画の修正を図り、応急教育計画の開始時期及び方法を確実に児童生徒及び保護者に連絡する。

(エ) 児童生徒を学校へ一度に受け入れることができない場合は、二部授業又は地域の公共施設を利用した分散授業の実施に努める。なお、二部授業を行う時は、県立学校にあつては県教育委員会に、市町立学校にあつては学校教育法施行令（昭和28年政令第340号）第25条の規定により市町教育委員会を経由して県教育委員会に届け出る。

また、特別支援学校にあつてはスクールバス等の利用が困難となった場合は、通学区域を分割し、公共施設を利用した分散授業の実施に努める。

(オ) 応急教育の実施に当たって、施設の確保ができない場合は、仮校舎等の建築も検討する。

(カ) 児童生徒の登下校時における安全の確保に努める。

#### (2) 学用品の調達

##### ア 教科書等の確保

市町教育委員会、国立及び県立学校並びに私立小・中・高等学校の長は、災害により教科書及び教材を喪失又は損傷した児童、生徒がある場合には、県教育委員会の協力を得て、その確保に努める。

##### イ 教科書等学用品の支給

知事は、災害救助法を適用した場合は、教科書等学用品を災害救助法施行細則に則り、次により調達し、支給する。また、知事の実施を市町長に委任した場合は、市町長が実施する。なお、教科書及び教材の支給に関しては、県教育委員会の協力を得るものとする。

##### (ア) 支給対象者

災害により住家に被害（全壊、全焼、流失、半壊、半焼及び床上浸水）を受け、教科書等学用品を喪失又は損傷し、就学上支障のある小学校児童及び中学校生徒（特別支援学校の小学部児童及び中学部生徒並びに義務教育学校の児童生徒並びに中等教育学校の前期課程の生徒を含む。）並びに高等学校等生徒（特別支援学校の高等部生徒、中等教育学校の後期課程の生徒並びに高等専門学校、専修学校等の生徒を含む。）

##### (イ) 支給範囲

- a 教科書及び教材（県又は市町教育委員会に届け出又は承認を受けて使用しているもの）
- b 文房具（ノート、鉛筆、消しゴム、クレヨン、絵具、画筆、画用紙、下敷、定規等）
- c 通学用品（運動靴、傘、かばん、長靴等）

##### (ウ) 支給限度額

- a 教科書及び教材 給与に要した実費
- b 文房具及び通学用品 災害救助法施行細則に定めるところによる。

##### (エ) 支給申請の期限

- a 教科書及び教材 1か月以内

## b 文房具及び通学用品 15日以内

ただし、やむを得ない特別な事情がある場合は、厚生労働大臣の承認を得て期間を延長する。

## (3) 教職員の確保

被災した教職員が多いため、正常な授業や校務運営の実施が困難な場合は、応急教育の実施責任者は、県教育委員会（私立小・中・高等学校（各種学校のうち外国人学校及び専修学校のうち3年制高等課程を含む。）にあっては知事）にその状況を報告する。

この場合において、県教育委員会（又は知事）は、応急教育の円滑な実施のために必要な教職員の確保に努める。

## (4) 給食

ア 給食施設及び給食用物資等に被害を受けた場合、設置者（県立学校にあっては校長）は、その状況を県教育委員会に報告する。

イ 設置者（市町教育委員会又は県教育委員会）は、被害物資量を把握し、関係機関と連携して、被害物資の処分方法、給食開始に必要な物資の確保・配分等について指示する。

ウ 避難場所として使用される学校において、その給食施設が被災者炊き出し用に利用されることになる場合は、学校給食と被災者炊き出しとの調整に留意する。

エ 被災地においては、感染症発生のおそれが多いので、保健衛生について、特に留意する。

## (5) 通学道路等の確保

災害が発生し又は発生のおそれがある場合、通学時において生徒等を災害から保護するために、市町長は関係者と緊密な連携をとり次のような対策を講ずる。

ア 通学バス、通学ボート等により通学を行っている地区においてこれらが運行不能となった場合、臨時の寄宿舎の開設等これに代わり得る措置を講ずる。

イ 災害危険箇所（積雪時のなだれ、水害時における道路橋梁の決壊等）の実態を把握し、危険予防のため市町長は校長と協議し、通学方法についての指示、その他必要な措置を講ずる。

ウ 災害により通学不能又は困難が常時予想される地区については、季節的な寄宿舎の設置等も考慮する。

エ 道路等の交通確保等については第3章の1第7節において記述する。

## (6) 高等学校生徒等の災害応急対策への協力

高等学校において、登校可能な生徒を教職員の指導監督のもとに学校の施設、設備等の応急復旧整備作業や地域における救援活動及び応急復旧等に協力するよう指導する。

大学、専修学校及び各種学校についても、高等学校に準じて、災害応急対策への協力を指導又は要請する。

## (7) 授業料等の減免

県教育委員会は、県立高等学校の生徒が被害を受けた場合は、必要に応じ、授業料・受講料の減免措置を講ずる。

また、県は、私立幼稚園、私立小・中・高等学校、私立専修学校（3年制高等課程に限る。）及び私立各種学校（外国人学校に限る。）の園児、児童及び生徒が被災を受けた場合で、学校設置者が授業料・入学時納入金の減免措置を講じた場合、必要に応じて当該学校設置者に対して助成するとともに、県立看護専門学校の学生の保護者（学費負担者）が被害を受けた場合は必要に応じ授業料の減免措置を講ずる。さらに、広島県公立大学法人は、学生の学費負担者が被害を受けた場合、必要に応じて授業料等の減免措置を講ずる。

## (8) 奨学金の貸付

県教育委員会は、災害等による家計急変のため、緊急に奨学金の貸付けが必要な場合は、奨

学金を貸し付ける。

(9) 就学奨励費の再支給

県教育委員会は、災害により学用品等を喪失又は損傷した幼児、児童、生徒がある場合には、就学奨励費の再支給等必要な措置を講ずる。

5 学校が地域の避難所となる場合の対策

(1) 学校の管理者は、避難所に供する施設・設備の安全を確認したうえ、市町長に対し、その利用について必要な情報を提供する。

また、避難所として必要な人員を確保し、施設・設備の保全に努め、有効かつ的確な利用に万全を期する。

さらに、学校が有する情報伝達機能を有効に活用し、的確な情報提供に努める。

(2) 学校の管理者は、避難生活が長期化する場合には、応急教育活動と避難者への支援活動との調整について市町と必要な協議を行う。

6 公民館等社会教育施設が地域の避難所となる場合の対策

(1) 公民館等社会教育施設の管理者は、避難所に供する施設・設備の安全を確認したうえ、市町長に対し、その利用について必要な情報を提供する。

さらに、避難所として必要な人員を確保し、施設・設備の保全に努め、有効かつ的確な利用に万全を期する。

(2) 公民館等社会教育施設の管理者は、避難生活が長期化する場合には、避難者への支援活動について市町と必要な協議を行う。

7 文化財に対する対策

(1) 文化財が被災した場合には、所有者又は管理者は消防機関等に通報するとともに、速やかに市町教育委員会に被災状況を報告する。

(2) 市町教育委員会は、市町指定文化財については所有者又は管理者に対し、必要な応急措置を取るよう指示し、国指定等及び県指定の文化財については、県教育委員会へ被災状況を報告する。

(3) 県教育委員会は、前項の報告を受けたときは、市町教育委員会に対し必要な措置を取るよう指示し、国指定等の文化財については文化庁へ被災状況を報告する。

(4) 県教育委員会は、平成25年12月27日に中国・四国地方の9県並びに広島市及び岡山市と共に策定した「中国・四国地方における被災文化財等の保護に向けた相互支援計画」に基づき、日頃から指定文化財等の情報を整備・共有するとともに、文化財が被災した場合には必要な救出や応急措置を行う。

## 第14節 災害救助法適用計画

### 1 目的

この計画は、災害に際して被災者の救難、救助その他応急的保護に関して必要な事項を定めることを目的とする。

応急救助は、関係法令の規定により、実施責任者が定められている場合はその実施責任者が、その他の場合は市町長が、その市町内の住民、団体の協力を得て第一次的に実施すべき責任を有するものであるが、この節においては、主として各法令の適用を受けて実施する応急救助について、その実施責任者、実施の大綱及び相互の総合調整等を定めるものとする。

### 2 災害救助法適用

#### (1) 趣旨

知事は、災害が発生し、又は災害が発生するおそれがある市町に対し、災害救助法を適用し、同法に基づく次の応急救助を実施し、被災者の保護と社会秩序の保全を図る。

なお、災害が発生するおそれがある段階において、災害救助法を適用した場合には、避難所の設置による応急救助を実施する。

ア 避難所の設置

イ 応急仮設住宅の供与

ウ 炊き出しその他による食品の給与及び飲料水の供給

エ 被服、寝具その他生活必需品の給与又は貸与

オ 医療及び助産

カ 被災者の救出

キ 福祉サービスの提供

ク 被災した住宅の応急修理

ケ 学用品の給与

コ 埋葬

サ 死体の捜索及び処理

シ 災害によって住居又はその周辺に運ばれた土石、竹木等で、日常生活に著しい支障を及ぼしているもの（以下、「障害物」という。）の除去

#### (2) 災害救助法の適用基準

ア 災害が発生した場合、災害救助法は、次のいずれかに該当する場合に適用される。（同法第2条第1項に定める適用）

(ア) 当該市町区域内の住家滅失世帯数が市町災害救助法適用基準の「1号基準世帯数」（附属資料に掲載）以上であること。

(イ) 県区域内の住家滅失世帯数が2,000世帯以上であって、当該市町の住家の滅失世帯数が市町災害救助法適用基準の「2号基準世帯数」（附属資料に掲載）以上であること。

(ウ) 県区域内の住家滅失世帯数が9,000世帯以上であって、当該市町の区域内の住家滅失世帯数が多数であること。

(エ) 災害が隔絶した地域に発生したものであるなど被災者の救護を著しく困難とする特別の事情がある場合であって、かつ多数の世帯の住家が滅失したこと。

(オ) 多数の者が生命又は身体に危害を受け、又は受けるおそれが生じたこと。

#### (注) 滅失世帯数の算定

住家滅失世帯数の算定に当たっては、住家が半壊、半焼等著しく損傷した世帯は2世帯をもって、住家が床上浸水、土砂のたい積等により一時的に居住不能になった世帯は3世帯をもって、それぞれ住家が滅失した1の世帯とみなす。

イ 災害が発生するおそれがある場合、災害救助法は、次の全てに該当する場合に適用される。  
 (同法第2条第2項に定める適用)

(ア) 災害が発生するおそれがある場合に、国が災害対策基本法に規定するいずれかの災害対策本部（特定・非常・緊急）を設置し、当該災害対策本部の所管区域として、広島県が告示されていること。

(イ) 県内市町において、当該災害により、被害を受けるおそれがあること。

(3) 災害救助法の適用手続き

ア 市町における災害が前記(2)のいずれかに該当し、又は該当する見込みがあるときは、当該市町は、直ちにその旨を県に情報提供する。

イ 県は、市町からの情報提供又は要請に基づき、災害救助法を適用する必要があると認めたときは、国（内閣府）から必要な助言を受けて、災害救助法の適用を決定し、国（内閣府）へ情報提供するとともに、法に基づく救助の実施について、当該市町、各関係機関及び関係部局に連絡・指示する。

ウ 県は、災害救助法を適用したときは、速やかに公示する。

(4) 救助の種類、対象及び期間

災害救助法に基づく救助の種類、対象及び期間は、次のとおりである。

なお、期間内における救助の適切な実施等が困難な場合には、県は、内閣総理大臣に協議し、その同意を得た上で、救助の程度、方法及び期間を定めることができる。

救助の種類	対 象	期 間
避難所の設置	現に被害を受け、又は被害を受けるおそれのある者	災害発生の日から7日以内
応急仮設住宅の供与	住家が全壊、全焼又は流失し、居住する住家がない者であって自らの資力では住宅を得ることができない者	災害発生の日から20日以内に着工 供与期間 完成の日から2年以内
炊き出しその他による食品の給与	1 避難所に収容された者 2 住家に被害を受けて炊事のできない者	災害発生の日から7日以内
飲料水の供給	現に飲料水を得ることができない者	災害発生の日から7日以内
被服、寝具、その他生活必需品の給与又は貸与	全半壊（焼）、流失、床上浸水等により、生活上必要な被服、寝具、その他生活必需品を喪失又はき損し、直ちに日常生活を営むことが困難な者	災害発生の日から10日以内
医療	医療の途を失った者	災害発生の日から14日以内
助産	災害発生の日以前又は以後7日以内に分べんした者であって災害のため助産の途を失った者（出産のみならず、死産及び流産を含み助産を要する状態にある者）	分べんした日から7日以内
災害にかかった者の救出	1 現に生命、身体が危険な状態にある者 2 生死不明な状態にある者	災害発生の日から3日以内
福祉サービスの提供	現に被害を受け、避難生活において配慮を必要とする高齢者等の要配慮者	災害発生の日から7日以内
被災した住宅の応急修理	<ul style="list-style-type: none"> <li>住家の被害の拡大を防止するための緊急の修理 住宅が半壊（焼）若しくはこれらに準ずる程度の損傷を受け、雨水の浸入等を放置すれば被害が拡大する恐れのある者</li> <li>日常生活に必要な最低限度の部分の修理 住宅が半壊（焼）若しくはこれらに準ずる程度の損傷を受け、自らの資力により応急修理をすることができない者</li> </ul>	<ul style="list-style-type: none"> <li>住家の被害の拡大を防止するための緊急の修理 災害発生の日から10日以内に完了</li> <li>日常生活に必要な最低限度の部分の修理 災害発生の日から3か月以内に完了 （ただし、国の災害対策本部が設置された場合は、災害発生の日から6か月以内に完了）</li> </ul>

学用品の給与	住宅が全壊（焼）、流失、半壊（焼）、又は床上浸水により学用品を喪失又は損傷し、就学上支障のある小学校児童、中学校生徒及び高等学校等生徒	災害発生の日から（教科書）1か月以内（文房具及び通学用品）15日以内
埋葬	災害の際死亡した者（実際に埋葬を実施する者に支給）	災害発生の日から10日以内
死体の捜索	行方不明の状態にあり、かつ周囲の事情によりすでに死亡していると推定される者	災害発生の日から10日以内
死体の処理	災害の際死亡した者	災害発生の日から10日以内
障害物の除去	居室、炊事場等生活に欠くことのできない部分又は玄関等に障害物が運びこまれているため一時的に居住できない状態にあり、かつ、自らの資力では当該障害物を除去することができない者	災害発生の日から10日以内
輸送費及び賃金職員等雇上費	次に掲げる応急救助のための輸送費及び賃金職員等雇上費 1 被災者の避難に係る支援 2 医療及び助産 3 被災者の救出 4 福祉サービスの提供 5 食料の給与飲料水の供給 6 死体の捜索 7 死体の処理 8 救助用物資の整備配分	各応急救助の実施が認められる期間以内
実費弁償	災害救助法施行令第4条第1号から第5号までに規定する次の者 1 医師、歯科医師又は薬剤師 2 栄養士、管理栄養士、保健師、助産師、看護師、准看護師、診療放射線技師、理学療法士、作業療法士、臨床検査技師、臨床工学技士、救急救命士、言語療法士、歯科衛生士又は歯科技工士 3 保育士、社会福祉士、介護福祉士、介護支援専門員、精神保健福祉士、公認心理師及び相談支援専門員 4 土木技術者又は建築技術者 5 大工、左官又はとび職	各応急救助の実施が認められる期間以内

#### （5）市町長への委任

県及び市町は、災害発生時の迅速かつ円滑な救助の実施体制の構築に向けて、あらかじめ救助に必要な施設、設備、人員等について意見交換を行うとともに、災害救助法が適用された場合、同法に基づく救助は、知事が実施責任者となり、市町長が補助者となって実施されるが、より迅速な災害対策を行うため、同法第13条第1項及び同法施行令第17条の規定に基づき、救助の実施に関する事務の一部を市町長に委任する。

県から、市町長への事務委任は、原則として下表のとおりとする。

ただし、複数の市町における災害や市町の行政機能が損なわれる被災状況等、市町の実情に応じて、委任する事務を決定する。

なお、救助事務の委任は災害救助法が適用された都度、県から市町に通知することにより行うとともに、市町へ救助事務を委任した場合であっても、その救助の実施責任者は県にあるため、県は常にその状況把握に努め、万一、市町において、事務遂行上不測の事態等が生じた場合等には、県において委任元としての責任をもって、市町に対する助言等を行う等、適切な事務の遂行に努める。

## 市町長及び知事それぞれが担当する救助事務

実施者	担当する救助事務
市町長	1 避難所の設置 2 炊き出しその他による食品の給与 3 飲料水の供給 4 被服、寝具その他生活必需品の給与・貸与 5 医療・助産（救護所における活動） 6 被災者の救出 7 福祉サービスの提供（福祉関係職員による避難所の巡回など） 8 被災した住宅の応急修理 9 学用品の給与 10 埋葬 11 死体の捜索・処理 12 障害物の除去
知事	1 応急仮設住宅の供与 【建設型応急住宅】 広島県応急仮設住宅 建設マニュアルに定められた役割分担に基づき、県及び市町が事務を実施 【賃貸型応急住宅】 被害状況等を考慮して、県及び市町が事務を実施 2 医療（DMATの派遣など） 3 福祉サービスの提供（DWATの派遣など）

第15節 航空機事故による災害応急対策計画

1 目的

航空機事故（墜落炎上等）による災害から、地域住民等を守るため、防災関係機関相互の緊密な協力体制を確立して各種応急対策を実施することにより、被害の拡大を防止し、被害の軽減を図るため必要な事項について定めることを目的とする。

2 情報の伝達

航空機事故により災害が発生し、又はそのおそれがある場合の通報、連絡体制は、原則として次のとおりとする。

(1) 広島空港又はその周辺で災害が発生した場合

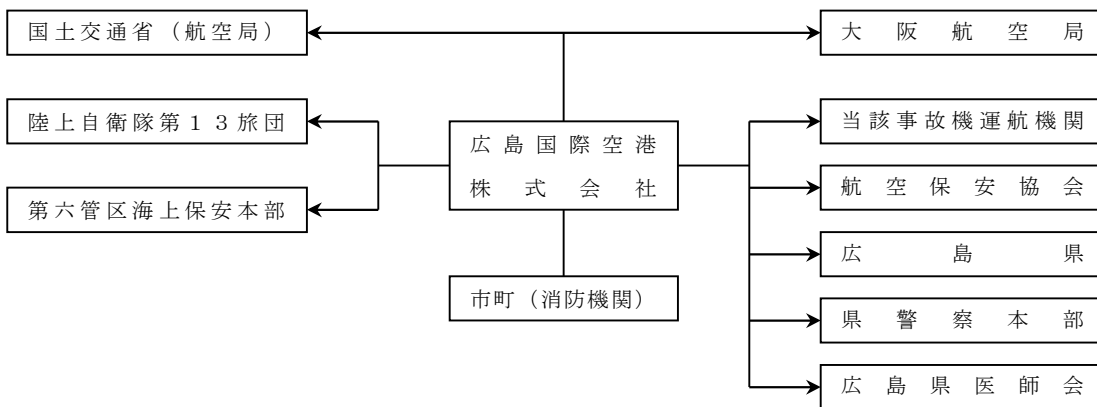

(2) 広島ヘリポート又はその周辺で災害が発生した場合

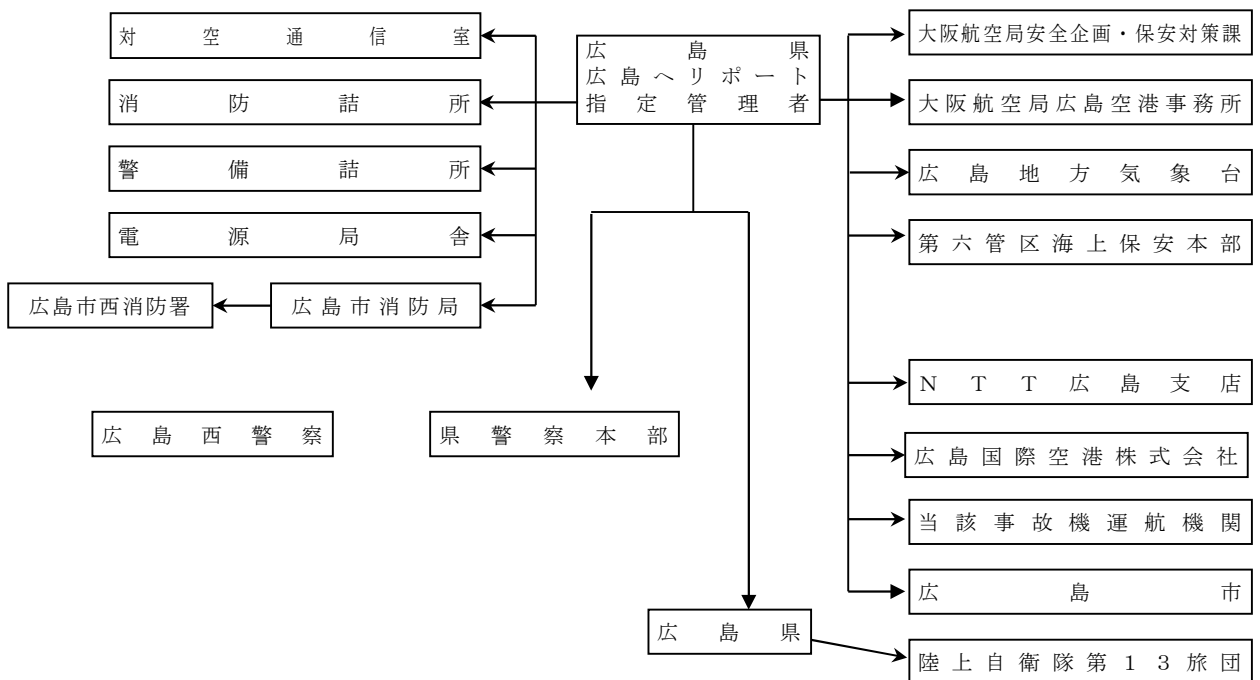

(3) 米海兵隊岩国航空基地周辺地域において航空機事故による災害が発生した場合

ア 米軍又は自衛隊が事故発生を知った場合

(米海兵隊岩国航空基地周辺地域航空事故に関する緊急措置要綱第4条第1項)

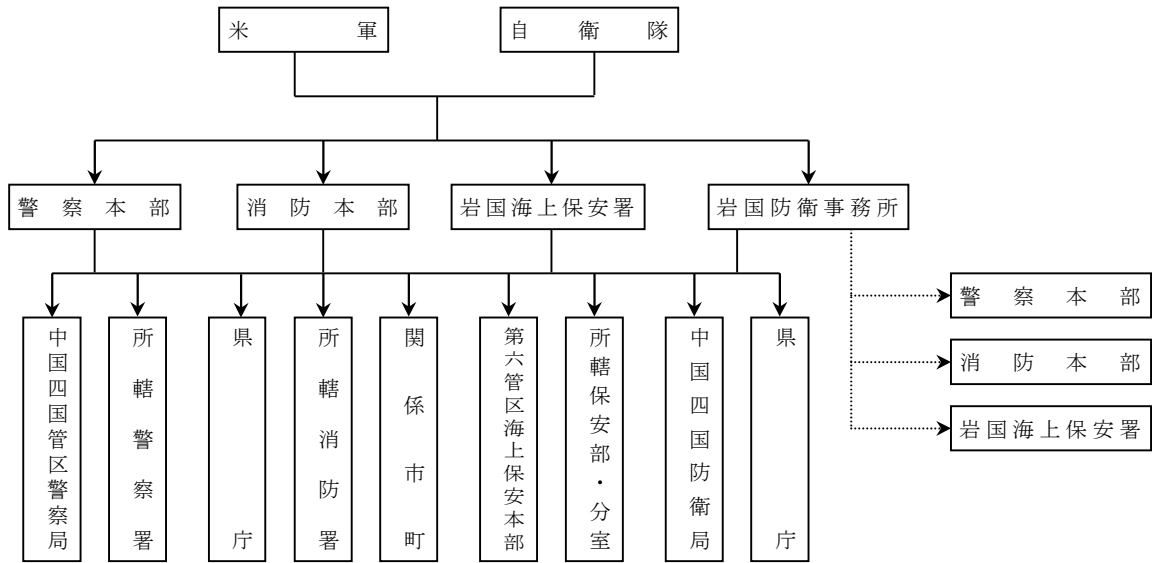

(注) ..... 米軍からの情報伝達を確認するための情報経路

イ 警察本部、消防本部、岩国海上保安署等が事故の発生を知った場合

(米海兵隊岩国航空基地周辺地域航空事故に関する緊急措置要綱第4条第2項)

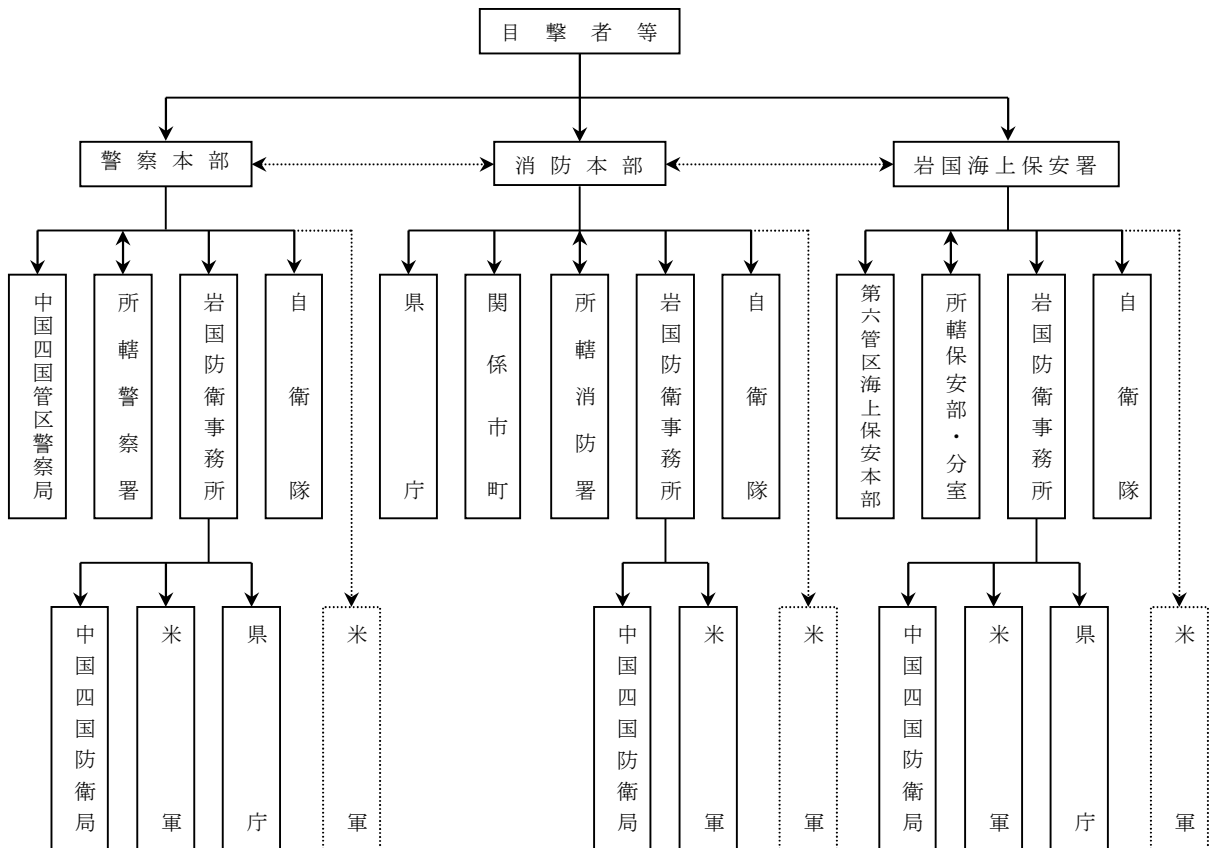

(注) ..... 必要に応じ通報する経路

## 3 実施責任者及び実施内容

## (1) 広島国際空港株式会社の措置

- ア 航空機災害が発生し、又は発生するおそれのある場合、広島国際空港株式会社は、広島空港緊急計画に基づき、関係機関の協力を得て、非常体制をとるものとする。
- イ 航空機災害が発生した場合、広島国際空港株式会社は関係機関と連携協力して応急対策を実施し、被害を最小限にとどめるよう努める。
- ウ 広島空港及びその周辺における消火救難活動については、「広島空港及びその周辺における消火救難活動に関する協定」の定めるところによる。

## (2) 大阪航空局広島空港事務所の措置

空港事務所長は、災害の状況に応じて必要と認めるときは、自衛隊に災害派遣を要請する。

## (3) 広島県広島ヘリポート管理事務所（以下「広島ヘリポート管理事務所」という。）の措置

- ア 航空機災害が発生し、又は発生するおそれのある場合、広島ヘリポート管理事務所は、広島ヘリポート緊急計画に基づき、関係機関の協力を得て、非常体制をとるものとする。
- イ 航空機災害が発生した場合、広島ヘリポート管理事務所は関係機関と連携協力して応急対策を実施し、被害を最小限にとどめるよう努める。
- ウ 広島ヘリポート及びその周辺における消火救難活動については、「広島ヘリポート及びその周辺における消火救難活動に関する協定」の定めるところによる。

## (4) 市町の措置

- ア 必要に応じ関係機関、関係公共団体等の協力を得て、救急救助及び消火活動を実施する。
- イ 災害の規模が大きく、地元市町で対処できない場合は、相互応援協定に基づき、他の市町に応援を要請する。
- ウ 被災者の救助及び消防活動等の実施について、必要に応じ県に対して自衛隊の災害派遣を依頼するとともに、化学消火薬剤等資機材の確保について応援を要請する。

## (5) 県警察の措置

- ア 情報の収集による被害実態の把握及び被災者の救出救護活動等を行う。
- イ 空港事務所、広島国際航空株式会社、県等の関係機関と積極的に協力する。

## (6) 第六管区海上保安本部の措置

海上における捜索救難並びに事故処理に必要な措置をとる。

## (7) 県の措置

- ア 地元市町の実施する消防、救急活動等について、必要に応じて指示等を行うとともに、当該市町からの要請により他の市町に応援を指示する。  
更に、特に必要があると認めるときは、国、他県に対して応援を要請する。
- イ 地元市町から自衛隊の災害派遣要請の依頼を受けたとき、又は必要があると認めるときは、自衛隊に対して災害派遣を要請する。
- ウ 必要に応じて、関係機関の行う応急対策活動の調整を行う。

## 4 応援協力

その他防災関係機関は、地元市町、県、空港事務所長等から応援要請を受けたときには、積極的に協力する。

第16節 海上災害応急対策計画

1 船舶災害

(1) 目的

船舶の衝突、乗揚、転覆、火災、爆発、浸水、機関故障等の海難による多数の遭難者、行方不明者、死傷者等を伴う災害が発生した場合における被害の拡大を防止し被害の軽減を図るため、各防災関係機関の実施事項を明確化し、かつ、防災関係機関相互の緊密な協力体制を確立することにより、迅速かつ効率的な各種応急対策を実施することを目的とする。

(2) 情報の伝達

船舶災害が発生した場合、又は発生するおそれがある場合の通報、連絡体制は、原則として次のとおりとする。

ア 第六管区海上保安本部

船舶災害が発生した場合、又は発生するおそれがある場合、第六管区海上保安本部は県、関係市町、消防、警察等防災関係機関に連絡する。また、外国船舶にかかる災害においては、必要に応じ税関・入国管理局・検疫所等の関係機関にも連絡を行う。

イ 県

県は、第六管区海上保安本部等から受けた情報を関係市町、防災関係機関に連絡する。

ウ 市町

市町は、当該区域内に被害が発生したときは、人的被害の状況等の情報を収集し被害の把握に努め、これらの被害情報を県に報告するとともに、海上保安部署・警察署等に連絡する。

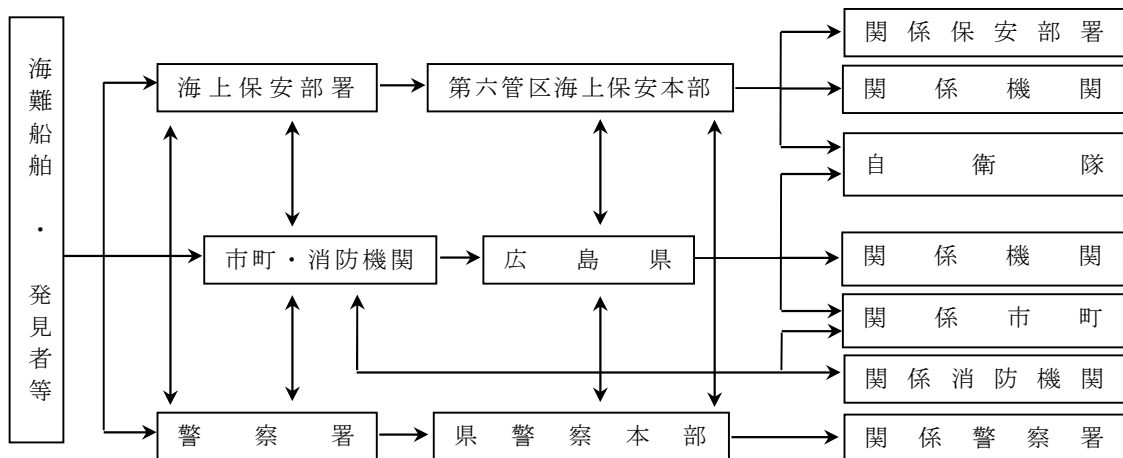

(3) 実施責任者及び実施事項

ア 海難船舶、船舶所有者等

- (ア) 事故発生及び被害状況の連絡
- (イ) 避難誘導等の応急対策活動
- (ウ) 被災船舶や乗船者等に関する情報の提供

イ 第六管区海上保安本部

- (ア) 情報の収集及び連絡・通報
- (イ) 活動体制の確立
- (ウ) 捜索活動
- (エ) 救助・救急活動
- (オ) 消火活動
- (カ) 自衛隊に対する災害派遣要請

- (キ) 海上交通安全の確保
- (ク) 合同調整所での調整
- (ケ) その他の災害応急活動

ウ 広島県

- (ア) 情報の収集及び連絡・通報
- (イ) 各種防災体制への移行
- (ウ) 自衛隊に対する災害派遣要請
- (エ) 救助・救急活動
- (オ) 医療救護活動
- (カ) 合同調整所での調整
- (キ) その他の災害応急対策

エ 市町

- (ア) 情報の収集及び連絡・通報
- (イ) 各種防災体制への移行
- (ウ) 救助・救急活動
- (エ) 医療救護活動
- (オ) 一時避難所の設置及び運営
- (カ) 合同調整所等での調整
- (キ) その他の災害応急対策

オ 県警察

- (ア) 情報の収集及び連絡・通報
- (イ) 海岸沿いにおける捜索活動
- (ウ) 救出救助活動
- (エ) 交通規制
- (オ) 合同調整所での調整
- (カ) その他の災害応急活動

カ 消防機関

- (ア) 情報の収集及び連絡・通報
- (イ) 捜索活動
- (ウ) 救助・救急活動
- (エ) 消火活動
- (オ) 合同調整所での調整
- (カ) その他の災害応急活動

キ 医療機関（日本赤十字社広島県支部、広島県医師会、災害拠点病院等）

- (ア) 医療救護班の派遣等による医療救護活動
- (イ) その他の災害応急活動

ク 自衛隊

- (ア) 県又は第六管区海上保安本部による災害派遣要請に基づく活動
- (イ) 合同調整所での調整
- (ウ) その他の災害応急活動

2 大量流出油等災害

(1) 目的

船舶又は海洋施設等から、海上に大量の油等が流出した場合における被害を局限するため、

各防災関係機関の実施事項を明確化し、かつ、防災関係機関相互の緊密な協力体制を確立することにより、迅速かつ効率的な各種応急対策を実施することを目的とする。

(2) 情報の伝達

海上において大量の油等の流出事故が発生した場合、又は発生するおそれがある場合の通報、連絡体制は、原則として次のとおりとする。

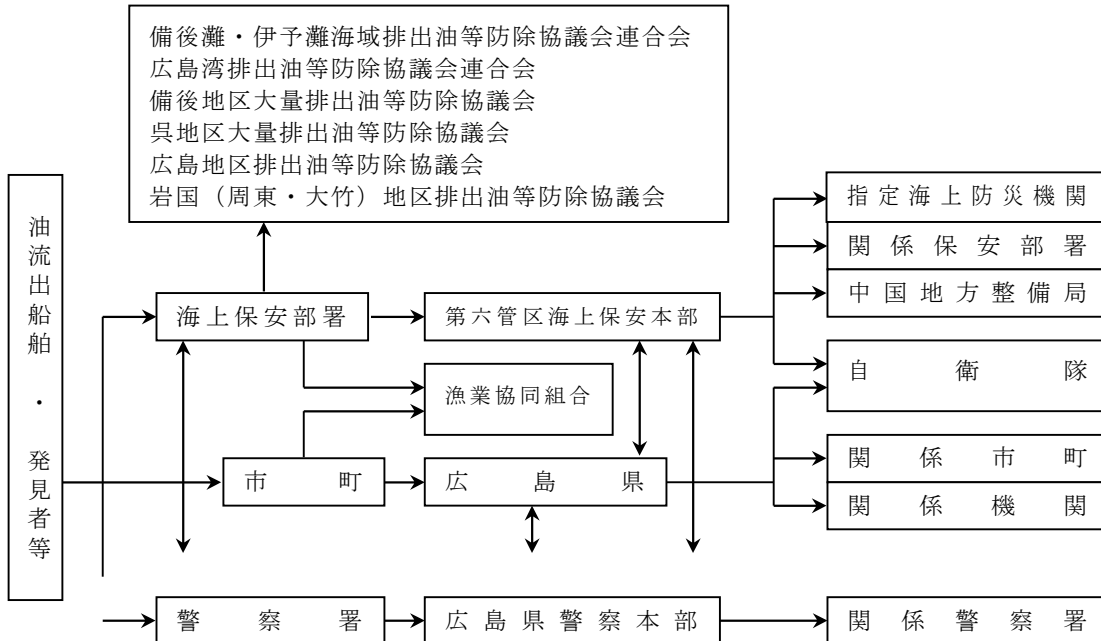

(3) 実施責任者及び実施事項

ア 油流出船舶及び施設の管理者等

- (ア) 油等の排出の通報
- (イ) 防除措置の実施

イ 第六管区海上保安本部

- (ア) 情報の収集及び連絡・通報
- (イ) 流出油等の拡散、性状等の調査、評価及び関係機関への情報提供
- (ウ) 防除措置義務者への指導等
- (エ) 活動体制の確立
- (オ) 流出油等の防除作業
  - a 拡散防止措置
  - b 回収措置
  - c 分散処理
- (カ) 防災関係機関への協力要請
- (キ) 海上交通安全の確保及び危険防止措置
- (ク) 指定海上防災機関への指示
- (ケ) その他の応急対策

ウ 広島県

- (ア) 情報の収集及び連絡・通報
- (イ) 各種防災体制への移行
- (ウ) 漂着油の除去作業等
- (エ) 自衛隊に対する災害派遣要請
- (オ) 回収油等の処理
- (カ) その他の応急対策

エ 市町

- (ア) 情報の収集及び連絡・通報
- (イ) 各種防災体制への移行
- (ウ) 漂着油の除去作業等
- (エ) 警戒区域の設定及び立入禁止等の措置
- (オ) 回収油等の処理
- (カ) その他の応急対策

オ 県警察

- (ア) 情報の収集及び連絡・通報
- (イ) 避難誘導・広報
- (ウ) 警戒区域及び周辺区域の交通対策
- (エ) その他流出油等の防除作業などの応急対策

カ 中国地方整備局

- (ア) 情報の収集及び連絡・通報
- (イ) 流出油等の防除作業
- (ウ) その他の応急対策

## 第17節 主な災害の特質及び対策の計画

### 1 雪害対策

#### (1) 災害の特質

ア 極寒期の数次にわたる降雪により長期間交通が途絶し、各種の機能がまひし又は停止する等の間接被害が多い。

イ 積雪による被害、融雪による被害、特になだれによる被害等の直接被害がある。

#### (2) 応急対策

##### ア 体制

(ア) 注意報（大雪、風雪、なだれ）発表等により注意体制に入る。

(イ) 指定雪量観測点の2分の1以上のものがほぼ警戒積雪深に達した場合又は警報発表の場合…警戒体制

(ウ) 注意報発表後の降雪状況、被害発生状況により災害対策本部を設置する。

##### イ 対策事項

(ア) 道路、公共施設の除雪

(イ) 通信手段の確保

(ウ) なだれによる被害防除（災害発生のおそれのある場合、災害救助法の適用）

(エ) 救助救難（医療救助、救助物資輸送等）

(オ) 環境衛生（し尿処理等）その他民生安定対策

(カ) 生鮮食料品の確保対策

(キ) 農畜産物などの出荷貯蔵対策

(ク) 天災融資法の適用等被害農林漁業者に対する資金対策

(ケ) 中小企業者の営業活動の停滞による間接被害に対する資金対策

(コ) 家畜飼料対策

### 2 長雨対策

#### (1) 災害の特質

ア 被害は長期間にわたり徐々に発生する。

イ 日雨量、連続雨量が大きくない限り、施設被害は比較的少ない。

ウ 農産物被害、伝染病発生等の被害が多い。

#### (2) 応急対策

##### ア 体制

被害発生状況によって体制を決める。

##### イ 対策事項

(ア) 病虫害防除及び指導

(イ) 再生産のための手段の確保及び指導

(ウ) 天災融資法の適用等被害農家に対する資金対策

(エ) 防疫、廃棄物処理その他の保健衛生対策

(オ) 家畜衛生及び家畜飼料対策

### 3 豪雨、台風による洪水、高潮時の対策

#### (1) 災害の特質

ア 台風、梅雨前線等による大雨で、河川が増水し、人的、物的被害に至る。

また、雷雨等で局地的に豪雨が集中し、河川が増水による人的、物的被害を起こすことも

あり、いずれの場合も短時間に甚大な被害をもたらす。

(太田川の場合、洪水波到着時間は最も上流からでも10時間であり、短時間内の的確な措置が要求される。)

イ 台風等による気圧の低下や強風により、海面の異常上昇が起こり、沿岸部、島しょ部に高潮被害を起こす。

## (2) 応急対策

### ア 体制

(ア) 注意報発表等により注意体制(水防準備)

(イ) 警報発表等による警戒体制、水防本部設置(被害発生状況により災害対策本部を設置する。)

(ウ) 災害発生(被害報告)により出動体制

### イ 対策事項

(ア) 堤防、護岸の補強及び応急復旧

(イ) 交通、通信手段の確保

(ウ) 避難の指示

(エ) 障害物の除去

(オ) 救難、救助

(カ) 食料、飲料水、生活必需品の確保等民生安定対策

(キ) 防疫、廃棄物の処理その他の保健衛生対策

(ク) 中小企業者の事業用資産等の被害に対する資金対策

(ケ) 農作物、畜産物の集出荷対策及び農業用施設の応急復旧

(コ) 天災融資法の適用等被害農林漁業者に対する資金対策

(サ) 林産物の集出荷対策及び林業用施設の応急復旧

(シ) 治山・治水対策

(ス) 家畜衛生及び家畜飼料対策

## 4 長雨、豪雨による土石流・がけ崩れ等対策

### (1) 災害の特質

土砂災害は局地的な集中豪雨、台風等により、急な谷川や谷の出口の扇状地、急しゅんな土地などに多く発生し、短時間で人的、物的被害が発生する。

### (2) 応急対策

#### ア 体制

(ア) 注意報(大雨、洪水)の発表等により注意体制に入る。

(イ) 降雨状況、災害の発生状況により、注意体制から必要な体制に入る。

#### イ 対策事項

(ア) 避難の指示

(イ) 交通、通信手段の確保

(ウ) 救難、救助

(エ) 障害物の除去及び施設の応急復旧

(オ) 食料、飲料水、生活必需品の確保等民生安定対策

(カ) 防疫、廃棄物の処理その他の保健衛生対策

(キ) 中小企業者の事業用資産等の被害に対する資金対策

(ク) 農作物、畜産物の集出荷対策及び農業用施設の応急復旧

(ケ) 天災融資法の適用等被害農林漁業者に対する資金対策

- (コ) 林産物の集出荷対策及び林業用施設の応急復旧
- (サ) 治山・治水対策
- (シ) 家畜衛生及び家畜飼料対策

## 5 風害対策

### (1) 災害の特質

雨を伴わない台風や竜巻等による強風、波浪、高潮等により火災、海難等の災害、港湾、海岸施設、農水産物、家屋等の被害が発生する。

風が非常に強い場合は、強風により人的被害や家屋、樹木、鉄塔、電柱の倒壊等が広範囲にわたって発生する。

また、強風により、海水が吹き上げられ、沿岸部、島しょ部を中心に農作物等の被害や停電が発生する。

### (2) 応急対策

#### ア 体制

- (ア) 注意報発表等により注意体制に入る。
- (イ) 災害発生により注意体制から必要な体制をとる。

#### イ 対策事項

- (ア) 避難の指示
- (イ) 海岸、堤防の補強及び応急復旧
- (ウ) 交通、通信手段の確保
- (エ) 災害広報
- (オ) 障害物の除去
- (カ) 救難、救助
- (キ) 食料、飲料水、生活必需品の確保等民生安定対策
- (ク) 防疫、廃棄物の処理その他の保健衛生対策
- (ケ) 中小企業者の事業用資産等の被害に対する資金対策
- (コ) 農林水産物被害に対する対策
- (サ) 天災融資法の適用等被害農林漁業者に対する資金対策
- (シ) 海上交通規制

## 6 林野火災対策

### (1) 災害の特質

本県は、地形、地質、林相、気象状況等から沿岸部、島しょ部は、林野火災発生危険度の特に高い。

近年地域開発等の進展に伴い人家が山ろくまで建て混んできた。

一度発生した林野火災は防御活動に幾多の困難を伴うとともに、これが拡大すると相当の被害をもたらす。

### (2) 応急対策

#### ア 体制

林野火災は、ひとたび発生すると気象条件や地形、飛び火の発生等により急激な延焼拡大等に至る場合があること、気象状況の変化により延焼方向の急変や飛び火等が発生するおそれがあること、その消火活動においては、全体像の把握や、狭隘・急峻な林野内への進入・放水活動に困難な場合があること、活動が長期化し多くの人員を必要とすること等に留意して備えを行う必要がある。このため、消防機関を始めとする地方公共団体は、指揮体制の早期確立、速

やかな応援要請、地上・空中消火の連携を基本とした災害対応等の実施のための備えを行うものとする。

(ア) 林野火災の発生通報等によって注意体制に入る。

(イ) 災害発生状況によって順次必要な体制をとる。(被害発生の規模、その他の状況により現地での応急対策を必要と認めるときは現地災害対策本部を設置する。)

(ウ) 市町は、林野火災が急激に延焼拡大して避難指示等が広範囲となる場合があるため、避難行動要支援者の避難支援が適切に行われるよう十分配慮するものとする。

(エ) 県は、必要に応じ、又は被災市町の要請に基づき、直ちに緊急消防援助隊の要請等を行えるよう、被災市町等と緊密に連絡調整を行うものとする。

#### イ 対策事項

(ア) 広域的、総合的消防体制の確立

林野火災対応の指揮体制を早期に確立するとともに、関係機関との調整等を含む消防活動全体の総合調整を行うものとする。

(イ) 火災の予防

a 林野火災防止対策協議会の開催

b 巡視、監視等の強化

c 広報宣伝の充実

d 発生原因別対策

e 防災知識の普及

(a) 国、公共機関、地方公共団体等は、林野火災の出火原因の大半が不用意な火の取扱いという人為的なものであることにかんがみ、山火事予防運動等の機会やSNS等の各種媒体を活用した火の取扱いや不始末による出火の危険性等の周知により、林野火災に対する国民の防火意識の高揚を図るとともに、林業関係者、林野周辺住民、ハイカー等の入山者等に対する啓発を実施するものとする。なお、啓発に当たっては、多発期や休日前に重点的に行うなど林野火災の発生傾向にも十分留意するものとする。

(b) 国、地方公共団体等は、我が国の置かれた自然条件等についての国民の正しい理解を得るため、林野火災に関する広報資料の作成・周知等に努めるものとする。

(c) 国、地方公共団体等は、林野火災の未然防止と被害の軽減を図るため、林野火災の発生危険度等に係る情報の発信に努めるとともに、標識板や立看板、防火水槽、簡易防火用水など防火思想の普及と初期消火のための施設の配備を促進するものとする。

(ウ) 火災の警戒及び防御

a 火災の警戒

(a) 国及び地方公共団体は、火入れの許可申請の徹底やたき火等の把握に取り組むとともに、火入れやたき火等を行う者が火災予防上必要な措置の徹底を図るよう、適切な対応を行うものとする。

(b) 国及び地方公共団体は、乾燥や強風等の気象状況に応じて的確に火災に関する警戒情報等を発表するとともに、住民等に対する注意喚起、監視パトロール等の強化など適切な対応を行うものとする。

b 情報伝達の徹底

c 森林の防火管理

d 消防活動の促進

(a) 市町の林野火災用消防資機材整備費補助

(b) 林野火災特別地域対策事業の推進

(c) 自衛隊への林野火災用資機材の貸与

- (d) 自衛隊の災害派遣要請と受入体制の確立
  - (e) 消防職員、消防団員の教育訓練の充実
  - (f) 国及び地方公共団体は、林野火災においては迅速な初期消火が重要であることから、消防団について、消防本部等と連携した実践的かつ効果的な訓練の充実や、悪条件下での情報伝達体制の強化、火災対応能力の向上に必要な資機材等の充実等を図るものとする。
  - (g) 国及び地方公共団体は、水利に限られる山間地での消火活動の実施のため、自然水利の利用や消防用水の確保が可能な車両等、林野内への送水や放水を可能にする資機材の充実強化を図るとともに、建設業者等の所有車両の活用に向けて連携を強化するものとする。
- (エ) 消防機関等による消火活動
- a 消防機関等は、火災防御に当たっては人命を第一とし、住家等への延焼防止を最優先に行うものとする。
  - b 消防機関等は、速やかに火災の状況を把握するとともに、消防計画、林野火災防御図、飛び火警戒要領等の活用や、地上消火隊及び消防防災航空隊間の連携により、迅速かつ効果的な消火活動を行うものとする。また、活動終期にあつては、空中からの熱源探査並びに地上での警戒及び残火処理を徹底し、確実な鎮火を行うものとする。
  - c 消防機関等は、消火活動の実施に当たり、滑落や落石、火煙に囲まれる危険性等の山間地特有の安全管理を周知徹底するものとする。
  - d 消防機関は、急激な延焼拡大や火災の長期化にも的確に対応できるよう、林野火災の発生を他の消防機関や消防防災航空隊、自衛隊に情報共有するとともに、早期に応援を要請するものとする。また、県は、必要に応じ、又は被災市町からの要請に基づき、消防庁や自衛隊に対して応援等の要請を行うものとする。
  - e 県内応援部隊の調整を行う代表消防機関は、火災の延焼状況等を把握し、被災市町の消防機関に対して応援部隊の派遣に係る調整など支援を行うものとする。
- (オ) 被災地域外の地方公共団体による応援
- a 被災地方公共団体は、消防防災航空隊及び自衛隊による迅速かつ効果的な空中消火を行うため、ヘリコプター機数、給水拠点、燃料補給方法などの調整を行うとともに、地上及び空中の消火活動の連携強化に努めるものとする。
  - b 応援部隊は、水利に限られる山間地での消火活動の実施のため、自然水利の利用や消防用水の確保が可能な車両等を活用するものとする。
  - c 応援部隊は、人員・資機材の搬送に当たって、山間地の悪路・隘路でも走行可能な車両を適切に活用するものとする。
  - d 応援部隊は、地域の実情に精通した消防団を含む消防機関と情報共有を密にして連携の強化を図るものとする。

## 7 突発的災害対策

### (1) 災害の特質

列車の転覆、船舶の沈没、大規模火災などの事故は、突発的かつ、多くの死傷者が発生するおそれがあり、迅速な被災者の救出及びその支援のための措置をとる必要がある。

### (2) 応急対策

#### ア 体制

多くの死傷者を伴う大規模な事故が発生したときには、警戒体制をとり、災害応急対策責任者との連携のもとに、情報収集、連絡活動及び災害応急措置を実施するとともに、事態

の推移に伴い、必要に応じて非常体制に移行し、災害対策本部を設置する。

また、必要に応じて、現地災害対策本部を設置する。

イ 対策事項

- (ア) 救助活動の促進
- (イ) 情報の収集及び災害状況の把握
- (ウ) 避難の指示
- (エ) 国（消防庁等）への報告
- (オ) 自衛隊への災害派遣要請
- (カ) 日本赤十字社広島県支部、県医師会等への緊急医療活動の要請
- (キ) 防災関係機関への応急措置の要請
- (ク) 二次災害の防止措置の実施
- (ケ) 他県への応援要請